

Conditions d'utilisation des contenus du Conservatoire numérique

1- [Le Conservatoire numérique](#) communément appelé [le Cnum](#) constitue une base de données, produite par le Conservatoire national des arts et métiers et protégée au sens des articles L341-1 et suivants du code de la propriété intellectuelle. La conception graphique du présent site a été réalisée par Eclydre (www.eclydre.fr).

2- Les contenus accessibles sur le site du Cnum sont majoritairement des reproductions numériques d'œuvres tombées dans le domaine public, provenant des collections patrimoniales imprimées du Cnam.

Leur réutilisation s'inscrit dans le cadre de la loi n° 78-753 du 17 juillet 1978 :

- la réutilisation non commerciale de ces contenus est libre et gratuite dans le respect de la législation en vigueur ; la mention de source doit être maintenue ([Cnum - Conservatoire numérique des Arts et Métiers - https://cnum.cnam.fr](#))
- la réutilisation commerciale de ces contenus doit faire l'objet d'une licence. Est entendue par réutilisation commerciale la revente de contenus sous forme de produits élaborés ou de fourniture de service.

3- Certains documents sont soumis à un régime de réutilisation particulier :

- les reproductions de documents protégés par le droit d'auteur, uniquement consultables dans l'enceinte de la bibliothèque centrale du Cnam. Ces reproductions ne peuvent être réutilisées, sauf dans le cadre de la copie privée, sans l'autorisation préalable du titulaire des droits.

4- Pour obtenir la reproduction numérique d'un document du Cnum en haute définition, contacter [cnum\(at\)cnam.fr](mailto:cnum(at)cnam.fr)

5- L'utilisateur s'engage à respecter les présentes conditions d'utilisation ainsi que la législation en vigueur. En cas de non respect de ces dispositions, il est notamment passible d'une amende prévue par la loi du 17 juillet 1978.

6- Les présentes conditions d'utilisation des contenus du Cnum sont régies par la loi française. En cas de réutilisation prévue dans un autre pays, il appartient à chaque utilisateur de vérifier la conformité de son projet avec le droit de ce pays.

NOTICE BIBLIOGRAPHIQUE

Auteur(s)	Ptolémée, Claude (0100?-0170?)
Auteur(s) secondaire(s)	Justus de Albano (14..-14..)
Titre	Ptolemaeus, Claudius. Cosmographia (Trad. : Jacobus Angeli. Éd. : Nicolaus Germanus). Registrum alphabeticum super octo libros Ptolemaei. De locis ac mirabilibus mundi
Adresse	(Impressum Ulme opera et expensis Justi de Albano de Venetiis per provisorem suum Johannem Reger. Anno. Domini. M.CCCC.LXXXVI. XII. kalendas. augusti.)
Collation	1 vol. ([42-74 f.-32 cartes doubles-24 f.]) : ill., cartes ; in-fol.
Nombre de vues	335
Cote	CNAM-BIB Fol T 4 Res
Sujet(s)	Géographie antique -- Ouvrages avant 1800
Thématique(s)	Généralités scientifiques et vulgarisation Trésors & unica
Typologie	Ouvrage
Note	Cliché IRHT-CNRS. Numérisation disponible sur la bibliothèque numérique de l'IRHT : https://arca.irht.cnrs.fr/ark:/63955/md612n49x79m
Langue	Latin
Date de mise en ligne	02/07/2025
Date de génération du PDF	02/07/2025
Recherche plein texte	Non disponible
Notice complète	https://www.sudoc.fr/235674885
Permalien	https://cnum.cnam.fr/redir?FOLT4RES

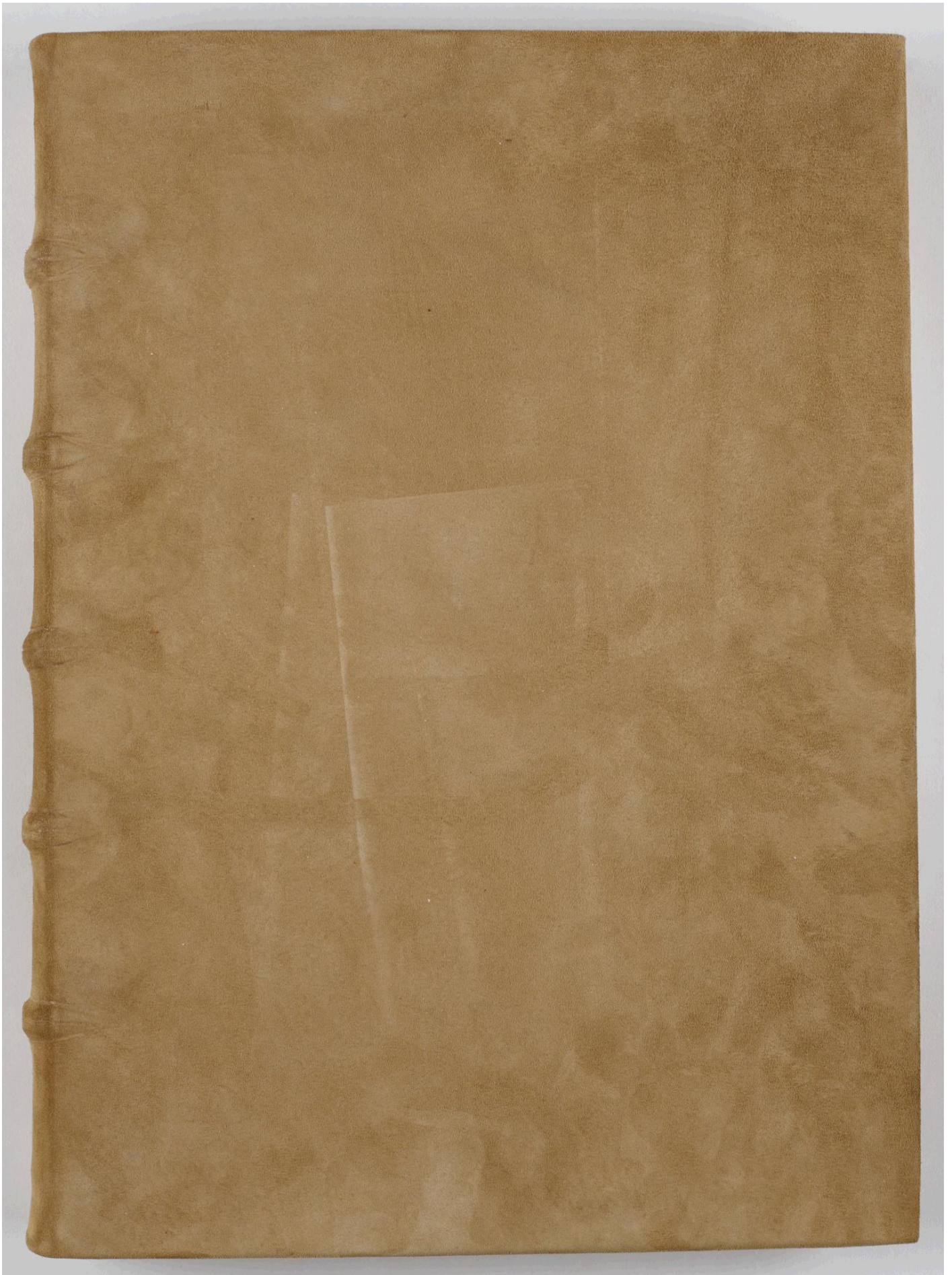

Droits réservés au [Cnam](#) et à ses partenaires

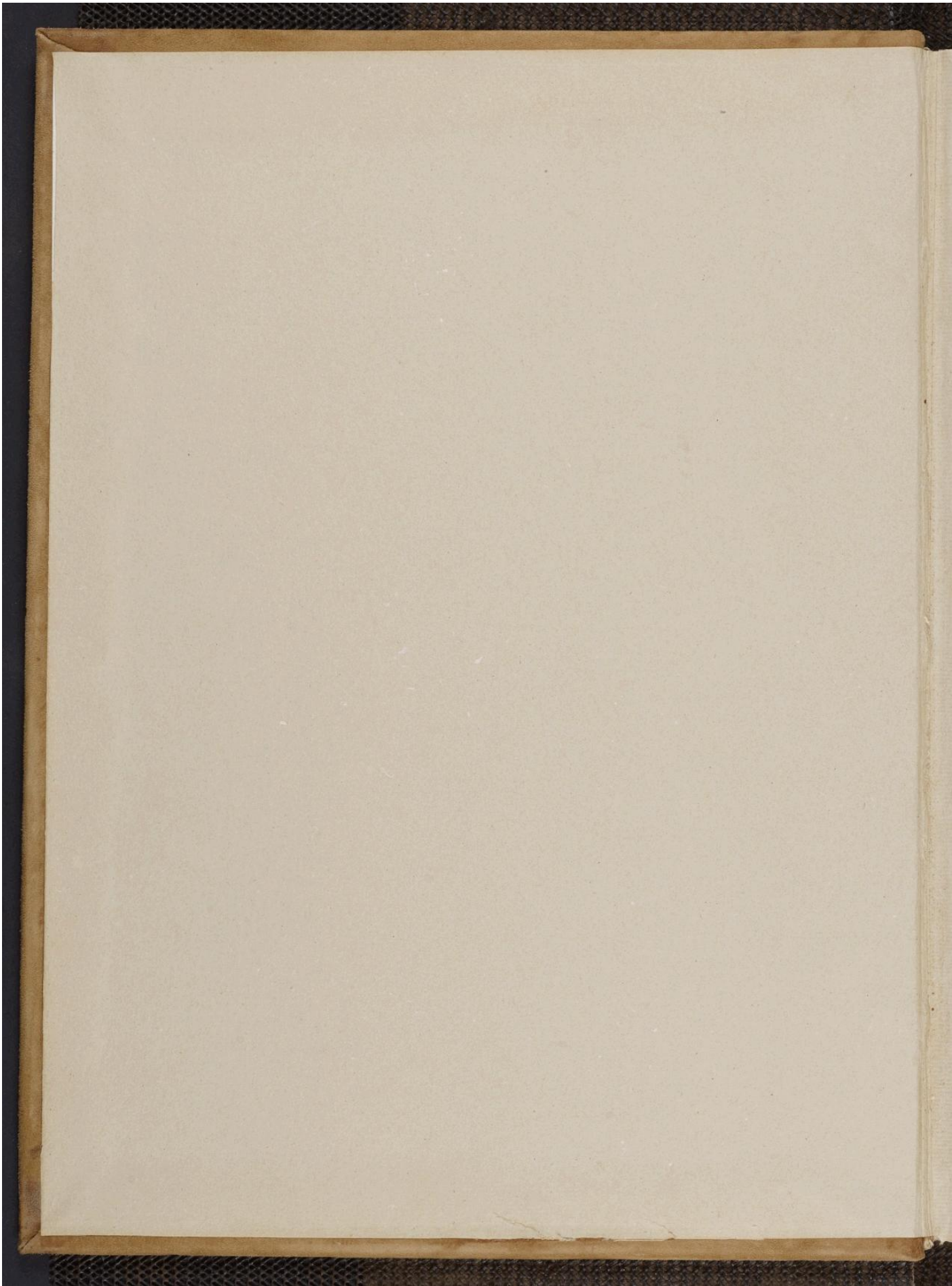

Droits réservés au [Cnam](#) et à ses partenaires

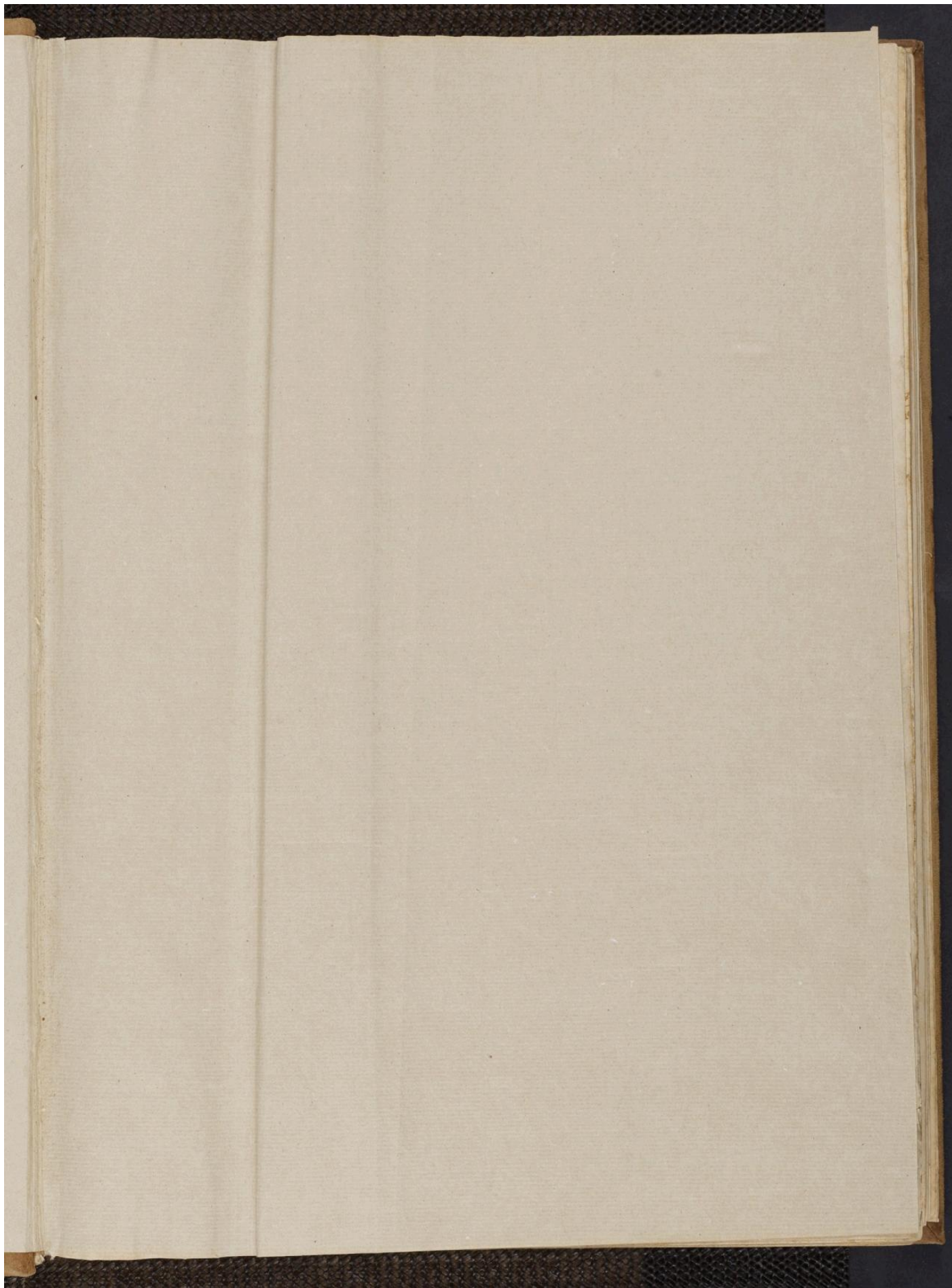



1
- 8611 - 1486



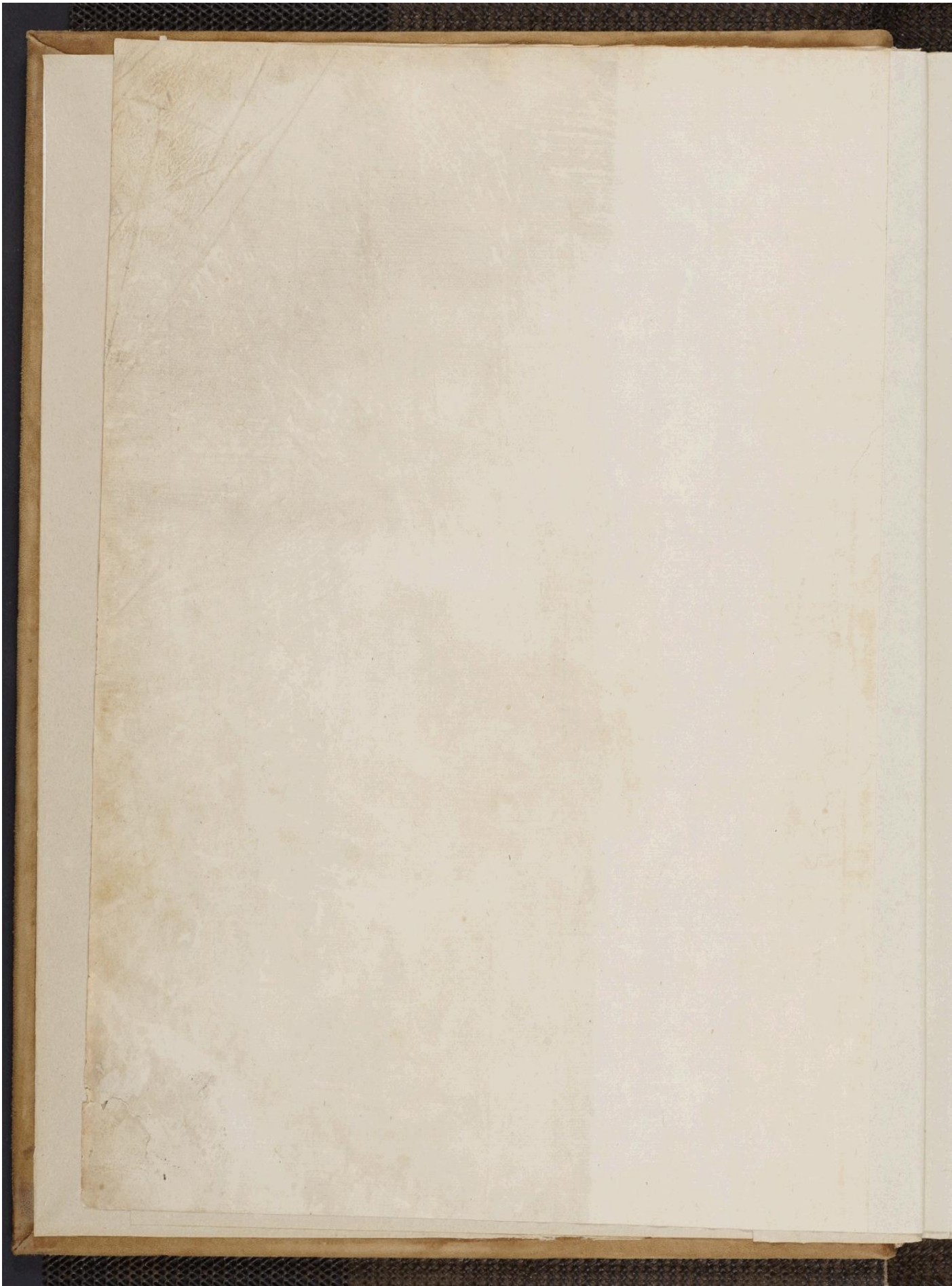

ex lib. ff. Minorum
Recollectio concubus
Sanguensis

in scriptis...

*affub. Reg. affricae
aprononij*

crístianos ethiopié a sártaçenis affricæ Ath-
las aut erat rex affricæ frater pmethei a quo
mons nomé accepit quia in eo residés astro-
nomiam descripsit: vnde & sustinere celum
dicitur.

Ambrodax. li. 6. ca. 4. ta. 4. asie

de p. dicitur p. p. p.

Hic & p tota natione parthorū scilicet: car-
maniā. Ariā. margianā drangianā. paropanī

id est p. p. p. p.

facē bactrianis. & gedrosianis. vsq; ad mare

hyrcanū. p dicitur sanctus thomas apłus.

Alexandria arié li 6 ca 17 ta 9 asie. Hic san-

ctus bartholomeus apłus bierit demonem.

in presentia regis polemi j de regali simula-

cro ostendit in forma q sequitur: nigra cute

sicut ethiops: aut egyptius: facie oblonga:

crinib; barba vsq; ad talos dependentibus:

oculis igneis: naribus & ore euo mantibus

flamma

Albana ciuitas li 4 ca 12 ta 3 asie. Hic san-

ctus bartholomeus apłus genere clarus pal-

lio albo iudutus: p singulos angulos gem-

mis ornatus: centies flexis genib; p die: to-

tidem p nocte orabat: polemi j regis fillā lu-

naticā curat p nocte regem in lecto visitat

eam ad fidem admone; populū lesam a de-

mone eius effigiem ostendens: curat polemi

um regē cū vxore filijs exercitu & populo

baptizat: & p astragē fratē regis polemi j

patientissime decuriare se pmittit: & mori-

tur gloriosissime martir

Apamia li 4 ca 2 ta 1 asie. Hic s. Alexāder

& gayus p fide paciuntur sub anthonio ve-

ro. m.

Ancira metropolis li 4 ca 4 ta 1 asie. Hic. s.

Iacobus maior suam predicationem incipit

locum tenens beati iobānis euangeliste eius

fratris: p totā asiam minorē Deinde iuit ad

hispaniam & iherusalem moritur. Hic fuit

epūs s. Leontius: cui scripsit sanctus Iohan-

nes crisostomus de cōuersione scitaz. Hic

sancta plata martir Hic ante nicenā fuit cele-

brata sinodus sub agricolao epō.

A dramitium li 4 ca 2 ta 1 asie. Hic sanctus

Aristarcus sancti pauli discipulus. m. Hic. s.

*no de miraculis
p. p. p. p.*

in alberti m. p. p.

de p. p. p. p.

de p. p. p.

de p. p. p.

nestor epūs crucifixus post multa tormēta.

Alexandria oxiana li 6 ca 12 ta 7 asie. Hic

s. theotinus archiepūs tpe sancti iohannis

crisostomi cōstātinopolim ad cōciliiū voca-

tus sup qstione de libris origenis interro-

gatus Respondit origeni qui bene quieuit i

iuriam nō infero neq; blasphemā temptare

psummo: migrat confessor.

Anthiphelus li 4 ca 3 ta 1 asie Hic sanctus

poliarpus epūs translatus in metropolim

thracie plenus miraculis migrat confessor.

Aromata ciuitas li 4 ca 7 ta 4 affricæ Hic. s.

abaface epūs migrat confessor.

Artagita li 4 ca 6 ta 4 affricæ Hic. s. dyoni-

sia defenatoribus cartaginis: & maioricus fi-

lius eius: sub honorio tiranno. m.

Arbis li 4 ca 7 ta 4 affricæ Hic s. felix epūs

40 annis passus paralisiū: sub honorio re-

ge. m.

Adramentū li 4 ca 3 ta 2 affricæ. Hic. s. vis-

etorianus: pconsul verolus: secundinus &

seruirius cū alijs. 20. de notabilioribus affri-

ce sub honorio rege. m.

Amonis li 4 ca 3 ta 2 affricæ Hic oritur ter-

cullianus in scripturis diuinis clarus: de quo

dicit Ieronimus nō transisse diem q sanctus

ciprianus cartaginensis epūs eius ledione

non audisset

Antolale li 4 ca 6 ta 4 affricæ Hic. s. peyor

pater. 6000. monachorū migrat cōfessor.

Arfinoe li 4 ca 4 ta 3 affricæ Hic. s. serapi-

on pater. 10000 monachorum migrat cō-

fessor Hic. s. theonas pater. 3000. monach-

orum qui. 30 annis tenuit silentium migrat

cōfessor Hic sanctus eulogius pspiter pre-

uidens cogitationes hominum migrat con-

fessor.

Astabora fl. li 4 ca 8 ta 4 affricæ qui cadit

in nilum.

Antinoe ciuitas li 4 ca 4 ta 3 affricæ Hic. s.

philemon subdiaconus: & arselā: ab arriano

p fide martirifati sunt sub dyocleciano. Hic

dictus arrianus ad fidem conuersus: ad dio-

cletianum vincus ducitur: qui viuus in tra-

de p. p.

de p. p.

de p. p.

de p. p.

de p. p.

de p. p.

de p. p.

de p. p.

de p. p.

de p. p.

de p. p.

de p. p.

gloriosus. m.

Aqui graní siue vetterra li 2 ca 8 ta 3 euro.
Hic. s. karolus francorum rex & impator to
tam occidentē in fide firmat sarracenos vbi
q; fugat sepulcrū xpī vilitat & orientem cō-
ponit ecclesias ī hispanijs & germanijs edī-
ficat tres milliones hoīm suo tpe baptizari
facit plenus dierū Hic migrat cōfessor anno
dñi 817.

Ariminum li 3 ca 1 ta 6 euro. Hic. s. cristina
virgo supra lacū vrsinum. m.

Asisium li 3 ca 1 ta 6 euro. Hic nascitur &
migrat. s. franciscus ordinis fratrum minorū
institutor qui migrat anno dñi 1220.

Aretum li 3 ca 1 ta 6 euro. Hic. s. lauren-
tius & pergentinus pueri & fratres sub detio
impatore. m. Hic. s. satirus ante donatū sub
i. li. no. m. Hic. s. donatus epūs sub hilario
cū iuliano apostata nutritus socius in religi-
one & ab eo m.

Asta colonia li 3 ca 1 ta 6 euro. Hic. s. cal-
lus narmensis fulgenti⁹ vtricolensis & cer-
bonius populomi epī. sub totilla gothorum
rege gloriosi confessores. m.

Aquilegia li 3 ca 1 ta 6 euro. Hic p̄dicauit
s. marcus a sancto petro aplo ordinatus &
scripsit euangelium qd̄ ad huc seruat Hic
hermogoras prim⁹ epūs a sancto petro or-
dinatus Hic sanct⁹ gregorius presente dyo-
cleciano m.

Amiterium li 3 ca 1 ta 6 euro. Hic. s. victo-
rinus epūs sub nerua impatore m. anno 94

Augusta p̄toria li 3 ca 1 ta 6 euro. Hic. s. gra-
cus epūs migrat cōfessor Hic. s. bernar-
dus archidiacon⁹ de mōte iura migrat cō-

Atacam li 2 ca 4 ta 2 euro. Hic. s. torquat⁹
epūs discipulus beati iacobi migrat confessor.

Agatenlis li 2 ca 9 ta 3 euro. Hic. s. tiberius
modestus & felicianus sub dyocleciano. m.

Andomontunum li 2 ca 8 ta 3 eu. Hic legio
thebea de egypto 6666. militum a sancto
zabdo epō ierosolimitano rome marcellinū
papā sue fidem confirmatorem visitauit sub
maximiano m. Hic. s. seuerin⁹ abbas qui clo-

doneū regem francorū curauit & migrat in
castro londonē in gallijs confessor. Hic. s. sigif-
mundus gondebaldi regis burgandionum
filium p̄ francos decollatus

Aranhon li 2 ca 9 ta 3 euro. Hic alter san-
ctus eutropius epūs dictas minor cum bea-
to maximiano aquensi episcopo dedicauit ec-
clesiam tarraconensem migrat confessor.

Aque sextie li 2 ca 9 ta 3 euro. Hic. s. maxi-
minus epūs de 72. discipulis migrat cōfess.
Hic. s. sedoni⁹ epūs a natiuitate cec⁹ a xpō
illuminatus migrat confessor.

Auennion li 2 ca 9 ta 3 euro. Hic. s. ruffus
epūs sancti alexandri filij simonis cirenensis
qui baiulauit crucem xpī de 72. eius disci-
pulis moritur. Hic petrus de luxenburg car-
dinalis claret miraculis & migrat anno 1300

Arelatum li 2 ca 9 ta 3 euro. Hic. s. trophiz-
nus epūs beati pauli apli discipulus gallijs
lumen fidei fudit & migrat confessor Hic. s.
genesius miles moritur Hic sanctus hylari-
us episcopus migrat confessor. Hic sanctus
cesarius episcopus in ca. bilonensi ciuitate or-
tas migrat confessor Hic sanct⁹ egidius de
athenis natus sub sancto cesario episcopo mi-
grat gloriosus confessor

Autricum li 2 ca 7 ta 3 euro. Hic sanctus
sixtus papa peregrinum ciuem romanum epi-
scopum ordinat: marsiam p̄spiterum: conuo-
danum dyaconum: contumarum sub dyacon-
um: ieiuniorum lectorem qui ad gallias p̄
marsiliam & lugdunum venientes ecclesiam
& clericum ordinant Hic sanct⁹ amator epi-
scopus: sanctū germanum ordinat Hic mag-
nus germanus burgundorum dux episcopus:
qui migrat rauenne in italia gloriosus
confessor

Astos li 4 ca 4 ta 3 affrice

Augusta emerita li 2 ca 4 ta 2 euro. Hic. s.
luceria virgo

Agmanispha villa li 6 ca 8 ta 6 asie

Agris ciuitas li 6 ca 9 ta 6 asie

Arisabium li 7 ca 2 ta 11 asie

Archinara li 7 ca 2 ta 11 asie

Antipolis li 2 ca 9 ta 3 europe. Hic anno dñi 1132 s hugo epus migrat cōfessor sub quo bruno nat⁹ de colonia canonicus remē sis ordinem cartusienſium fundavit
 Augusto dunū li 2 ca 7 ta 3 europe. Hic s polycarpus epus ſmirne: ſuceſſor beati Iobannis euangeliste: ad gallias miſit ſanctam benignū: andochium et tirſum. qui primo marſiliam: deinde ednam venientes: vbi ſanctū ſymphorianum baptizauerunt quorum hic ſanctus andochius ſymphorianus & tirſus ſub dyocletiano. m. Hic s leodogarius epus ab hebronio ocalis priuatur Hic s phiticius epus illuſtris ſub conſtantio conſonatiarios et in cantica cantio: u n ſcribit migrat cōfessor
 Ameria li 3 ca 1 ta 6 europe Hic naſcitur q̄rta ſibilla. Sibilla emeria in ytalía nata: alias chimica. veſtita celeftia veſte: de aurata capillis per ſcapulas ſparſis et iuuenis. de qua euni⁹ ait Ia prima facie virginis aſcendit puella pulchra facie. plixa capillis: ſedēs ſup ſedanſtratam nutrit puram: dans ei ad comedendū ius ppriū id ē lac de celo miſſum.
 Axis li 3 ca 10 ta 9 europe
 Ancon li 3 ca 1 ta 6 eu
 Albiſ fluius li 2 ca 10 ta 4 eu
 Aurea chersonelus li 7 ca 2 ta 10 aſie
 Aquila tabula moderna italie
 Auxium ciuitas li 3 ca 10 ta 9 eu
 Affrica minor li 4 ca 3 ta 2 affrice
 Armenia minor li 4 ca 7 ta 1 aſie
 Armenia maior li 4 ca 13 ta 3 aſie
 Albania li 4 ca 12 ta 3 aſie
 Arabia petrea li 4 ca 17 ta 4 aſie
 Arabia deſerta li 4 ca 19 ta 4 aſ
 Aſſiria li 6 ca 1 ta 4 aſ
 Aria li 6 ca 17 ta 9 aſ
 Arachofia li 6 ca 20 ta 9 aſ
 Antibiochia que ē ſupra oronte fluiio li. 4. ca 14 ta 4 aſie. Hic nicolans damaſcenus reſert ſe legatos indorum vidiffe: q̄ ad ceſarem auguſtum venerant: qui quidē plures ex epiſtola ſignificabantur: ſed tres tantum ſer-

uatiarant quos vidiffe ſe ait Cetri longitudine vie magna ex pte perierant. Addit etiam epiſtolā grecā fuiſſe. in membrana ſcriptura in qua ſignificaretur: porū eſſe qui ſcriberet: & cū ſexcentis regibus imperaret. Ceſaris tñ amicitiam multiſacere: & paratū ſe q̄cūq; voluerit: aditum exhibere: & in quib; cūq; redtū fuerit opitalari: hec dicit in epiſtola contineri: allata p̄terea eſſe dona: octo ſeros nudos in ſubligaculis: aromatib; de libatos eſſe aut dona mercuriū a puero brachia ab humeris exertam: quē nos vidim⁹
 Item viperas ingentes & ſerpentem decem cubitorū. & teſtudine fluiiale trinum cubitorū & pdicem vulture maiorem Aderat etiā his qui ſe athenis concremauit: q̄d ali; in rebus aduerſis facere dicuntur vt p̄ſentia mala eſſe fugiant: ali; in rebus ſecundis: quēadmo dū hic Nam cum omnia ex ſententia huc uſq; ſe ciſſet: ab eundem ſibi erat: nequid: q̄d nollet ingrueret immorantū Nam & ridentem eam & nudum & vndum in rogam iſſe affirmat & inſcriptum fuiſſe in ſepultura Hic iacet larmano chagas indus: ex baragaza qui ſcđm patriam indorum conſuetudinem ſe immortalem fecit: hec ſtrabo libro quindecimo
 Album caſtrum ſiue noua menia weyſſen burg li 3 ca 4 ta 8 europe
 Amberga ſiue cantioebis li 2 ca 10 ta 4 eu.
 Alata caſtra ſeu peteron li 2 ca 2 ta 1 eu
 Agriophagi qui et ciclopi nuncupantur. li 7 ca 1 ta 10 aſie Et ca. 44. de ciclopibus
 Augile ſiue onigbenite li 4 ca 8 ta 4 aſ
 Augali li 6 ca 10 ta 7 aſie
 Antropophagi li 6 ca 16 ta 8 aſie
 Et li 7 ca 2 ta 11 aſie
 Amphricerones hi et gamphaſantes appellantur li 4 ca 6 ta 4 aſ
 Arimalpi gens qui et iaxamatarum genus appellantur li 4 ca 9 ta 2 aſie Et in tractatu in fine. Capitulum quadraſimum quartam deciclopibus Solinus
 Antdorff alias atuatatum libro ſcđo capitulo octauo tabula tertia europe.

A 4

Aquitania regionum latitudine & multitudine hominum ex tercia parte Gallie existimanda est: hanc garumna flumen a celtis diuidit: que & oceanum mare attingit. in hac sunt Metropoles Burdegalenfis auxitana. earumq; suffraganee pars item aliarum metropolum extra terminos eosdem. sitaram: que tamen Aquitaniae attribuntur: de quarum numero est pars bituricensis puincia ducatus quoq; Aquitaniae. In quo fere viginti due ciuitates episcopales numerantur inter quas Biona: insuper Vasconia & patria lingua auxitane comitatus arminiaci ac pictauiensis. De fusso ac de Begora principatusq; & dominia multa alia in ea consistunt in francorum regno: ex maxima parte sita.

Arar prorsus celtarum fluminis est: Nunc Sagona dictas. Oritur in diocesi Tulensi finibusq; burgundie. & lotringie non longe a monte Vosego. quo Mosā flumen profluit Intersecat burgundiam imperialem quem comitatum appellant & regalem qui ducatus dicitur. et Graiauz Allonamq; Burgundie oppida Cabillonem ac matiscōnem ciuitates tunc heduorum oppida prolapsus Lugdunam urbem rodanum influit. Quem fluium Virgilius in bucolicis Lucanus in primo & Tibulus elegia sua septima memorant.

Alexia inter celtas: oppidum mandubiorum in ducata Burgundie finibusq; heduorum non longe a lingonam finibus. Heduenfis diocesis prouincieq; lugdunensis nunc in viciformam redactum nomen retinens a quo etiam hodie: vt plerisque placet magna pars eius regionis assetum nuncupatur: nec longe distat a vico qui Flauigneus appellatur. In cuius alexie expungnatione nonnullae munitiones in floris lili formam Cesaris iussu vt ipse scribit facte sunt forte presagium futare preexcellencie eiusdem ducatus inter lili flores: quorum in primis apud celtas in bello vsus illic introductum ex Cesare legimus. Hodie ciuitas vocatur Arras vbi aulea fuit patria autem vocatur Artois.

Atrebates inter belgas populi finitimi ambionis. tornacensibus et morinis partem picardie continent. ciuitas est episcopalis nomen retinens. in prouincia remensi ad superioritatem francorum respiciant.

Gallice ambiens est ciuitas: picardie quam rex nunc repetit a duce.

Ambioni idem per omnia ac atrebates.

Anxona inter belgas finius est in extremis remoram finibus: quo pedibus vado transitus est nomen retinens fere octo milibus passuum ultra remos. lugdunensem & remensem diocesim partiens.

Gallice auaix nunc dicitur prope oppidum quod vocatur gallice lotamio.

Aduatici belgarum populi regni eburonum nunc leodienium finitimi ac neruis nunc tornacensibus proximi habebant amplas et in altissimis rupibus oppidum. forte nunc vt quibusdam videtur est oppidum appellatum Beamunth. vicinum thuduno in finibus comitatus hannonie. Hos ex allusione vocabuli complures credunt esse eos qui donacorum atrebatensis diocesis oppidum non longe a Cameraco vrbe distans incolunt. Hi aduatici et cibris theaonisque prognati erant: qui transrenani fuerunt. sed magis coniectura est aduaticos fuisse eos qui hodie Galliam Brabantiam: vbi oppidum Ninella est partem que comitatus hannonie circa cannetum ac motem & bintium oppida cameracensis diocesis finitimaq; his loca extra francorum regnum inhabitant: vbi locus quidam in viciformam redactus est fere desertus. cuius nomen Gallica lingua veteri satis alludit: & monumenta adhuc quedam clara vetustatis visuntur Auaricum erat oppidum celtarum maximum munitissimumq; in finibus biturigum. agrifertilissima regione fere ex omnibus partibus flumine: & palude perpetua circumdatam: Trans ligerim fluium habens vnam & per angustam aditam primum nonio duno oppido biturigum: ac genabi oppido carnutum & velauno duno oppido senonum in fran-

coram regno situm.
 Ambiuariti inter belgas populi erant citra
 Renum: & Mosam flumina ad quos predan
 di frumentandiq; causa partem equitatus mi
 serant vsipetes germani & themgateri po
 puli qui cis renum transeantes finibus suis
 menapios nunc iuliacenses expulerat. Inde
 coniectura est hos ambiuaritos incoluisse eā
 ducatus Brabantie partem: in qua Buscus du
 cis: Breda & Bergis oppida Leodiensis. di
 ocesis & Anuerpia oppidum cameracensis
 diocesis extant. Nalstiaq; & Gelria citerior
 site sunt: circa que loca per Campaniam Bra
 bantie vsq; Tungris oppidum prope vsq;
 Leodum: vt plerisq; placet mare oceanum
 protendebatur.
 Ancalites populi in Anglia mari trinoban
 tibuz. bibrogis. cassis & ceuimagnis pximi
 Ambiliates populi inter celtas lexobijs na
 netibus diablintribus & osissinis proximi
 in Britannia citeriore qui oppositi sunt An
 glie in regno francorum siti.
 Aulertij populi erant inter celtas heduorū
 clientes.
 Austi vel ausci populi in aquitania proximi
 garamnis. vacatis. carruacijs. fontiatibus:
 cocolatibus & hispanie citeriori in regno frā
 corum siti. quos coniectura est fuisse auscita
 nos. ciuitas est metropolis. hi sunt aquita
 norum clarissimi quorū vrbs opulētissima
 helui vmberrū vt refert Pomponi⁹ mella.
 Ambari inter celtas necessarij erant: & con
 sanguinei heduorum: quos quidam opinan
 tur esse borboniensis. Nonnulli autem qđ
 fuerint Niuernenses heduis finitimos siue
 pro parte bitaricenses allusione vocabali: qđ
 etas nostra vtitur. Ambaros etiam dicimus
 ciuitatum clientes seu adherentes: vel recon
 mendatos.
 Allobroges erat populi citra Rodanum flu
 nium & ad eius Alemanni lacus ripas extra
 belgas celtas & aquitanos Gebenam oppi
 dum vbi solēnes nundine nostra etate fue
 runt in sabbaudia loca que finitima incolen

tes. qui etiam suere finitimi vocantjs popu
 lis propinquis centionibus nunc tarentalij
 ac trans Rodanum vicos & possessiones ha
 bebant circa regionem: que hodie brixia dis
 citur duci sabbaudie spectantem. quam flu
 uius indis irrigat citra ararim flumen. hos
 memorat Iuuenalis satyra prima. & Salusti
 us in Catiline historia: referanturq; in episto
 la Plauti inter familiares Tullij que incipit:
 Nunquam me hercule. Allobroges. n. qui
 cis Rodanum habitabant finitimi erant Gal
 lie prouincie romanorum propter qđ cum
 romanis paulo ante bello contenderant ac
 nuper pacati erant. Inde constat delinatum
 fuisse tunc ex parte Gallie prouincie que ro
 manorū erat. eaz esset finitima allobrogib; ut
 fuisse item partem allobrogum. inter qđ fuit
 Vienna ciuitas Metropolis sedz Strabonē
 Auerne populi inter celtas finitimi heduis.
 biturigib; ac borboniensib;: nec longe a le
 mouicib; nomen retinent. ducatus est cuius
 titulus duci borbonij ascribitur in francorū
 regno siti: hos memorat Lucanus in primo.
 Aulertij vel auleriti item populi inter celtas
 ex ciuitatib; maritimis oceanū attingentib;
 que Armorice appellantur pximi redonib;
 selauijs. curio solitis. osissinis. vuellis. venetis
 ac cenomānis in puincia taronēsi et francorū
 regno siti: qđ nonnulli Aurelianēses eō opinā
 tur: Sed illi puincie sunt senonensis.
 Aulertij item inter belgas proximi eburoni
 bus lixouijs ac velo cassis.
 Alduadusi⁹ celtarū prorsus est fluui⁹ oriens
 circa montē iura in agro priorat⁹ de mutua
 ordinis scđi benedicti sequanos ab heluētjs
 diuidente. lapsusq; p comitatū burgūdiē mō
 tē bellicar dū insulā ac claraualle castella pluit
 ac vrbe bisantinā nūc intersectat debic dolā
 oppidū pterfluēs circa Virecunū castrū nō
 lōge Cabilonēsi vrbe. Arrari fluuiō: cui nūc
 Sagona nomē est: miscetur. et dubi⁹ nūc vo
 catur. ad sequanos prorsus pertinens.
 Andes populi inter celtas eulubijs. curio
 solitis. venetis. carnutijs & taronijs

finitimi ac ducatus bituricensi oceanoq; pxi-
mi quos ligeris flumē aluit. ciuitas ē episcō-
palis hodie Andegauēses dicti in p̄uincia
turonensi & francorum regno sitū ducatus ti-
tulo insigniti

Agendicum sine egendicum inter celtas op-
pidum senonibus parisijs Velaunoduno op-
pido senonum: senabi carnutum oppido &
nonioduno auaricoq; biturigum oppidis
proximum in regno francorum situm

Ambibareti erant populi in quos Cēsār hie
mandi causa Caium antistiu reginum cum le-
gione vna in septimi cōmentarij sine missi-
le cōmemorat: & forte erant ambianenses:
vel aliqui his proximi: ut eos atrebatēq; &
morinos finitissimos in fide cōtineret Non
em̄ est verisimile quin aliq̄m legionē illic col-
locauerit vt superioribus annis consueuerat
de qua non constat: nisi de hac intelligam⁹

Ambibari populi inter armoricas ciuitates
oceanū attingentes finitimi thedonib; & le-
monibus circa Britanniam citeriorem &
Normaniam in regno francorum sitū

Ambluareti populi celtarū clientes heduo-
rum & forte suere ambari supra descripti
Armorice ciuitates posite erant in vltimis
Gallie finibus oceano coniuncte ex quibus
suere curiosolites rhodones ambibari cade-
tes olissimi lemouices vnelli populi satis op-
positi Angliē ex Britannia etiam britonan-
te Aquitania & Normania in francorum re-
gno site

Arduenna sylua om̄ino in belgis toti⁹ Gal-
lie maxima atq; ingens: a Rheno fluuio per
fines treuerorum adneruos nunc tornacens-
ses & initio rhemorum p̄tinens: milib; pas-
suū amplius quingentis in longitudinem
patet attingit enim menapios nunc iuliacen-
ses Aquisgranum oppidum: eburones nūc
leodenses: condruilos aduaticos: qui erant
ps comitatus hannoniē. lucumburgensem
bulionensem harensem Isoringum limbur-
gensemq; ducatus Etiam: & comitatum Na-
marcensem. Metensium. Magontinorum

confluentie & vbiōrum nunc coloniensium.
& catalane diocesis fines: in qua sunt vici-
castella: & oppida multa ac cōplures insigni-
nes abbatie presertim ordinis sancti Bene-
dicti: scilicet sancti vberti leodienensis diocesis
Sancti cornelij coloniensis diocesis: et de prui-
mia in ephlia treuerensis diocesis cuius silue
extrema ps versus belgas sunt Mosā & scal-
den fluuij Scalden vero Mosam influit qui
fluuij & sylua nomen retinent priscum hac
etiam tempestate

Anartij populi trans Rhenum & Danubiū.
cui ac hercinie sylue que ingens erat sylua
Germanie & Dacis finitimi erant. Qui daci
vt plerisq; placet quidem partem habitauerūt
Pannonie

Antuates populi citra Rhodanum extē bel-
gas: celtas et aquitanos finitimi allobrogib;
& gebenne oppido ac Gallie p̄uincie roma-
norum p̄ximi huius nominis adhuc extat
vicus & prioratus quidem inter Gebenam
& Delphinatam: qui est gebennensis dioce-
sis: videntur tñ scdm Cēsaris descriptionē
antuates magis fuisse inter allobroges & vi-
cam veragrorum. Cui sanctus mauritius se-
dunensis diocesis nomen est

Aremici populi vel aruomici extē celtas hol-
gas: & agtanos citra Rhodanū fluuium fini-
timi volcis nō longe a Gaballis anernis hel-
ujs: rbutenis: massiliensib; & cadurcis hos
coniectura est fuisse aruomicorum populos
quorum ciuitas est episcōpalis & p̄uincie.
Vienensis in finibus Gallie p̄uincie romano-
rum: quos auralicenses dicimus: vbi prin-
cipatus est francorum regi nō subditas.

Alpes erant qbus initio gallici belli Cēsār
ex Italia in Galliam quinque legiones tra-
duxit p̄ fines centronū: q̄ hodie Tarentasi
noiantur he Graie alias gaie: alias grate di-
cuntur: quia non vsq; adeo ardue & diffici-
les vt cetera q̄ Italie imminēt: qbus vulgo
mons cinerius seu cinerum nomen est que
& penine vt q̄dam volunt dicūt qd̄ Ha-
uibal poenus bis in Italiā penetrauerat Ta-

citus autem penina iuga: quibus ex Italia in
 noricum & germaniam iter est designat. Alie
 erant alpes quas summas Cesar appellat. quod
 inter omnes magis emineat. quarum iter pa
 tesceri volebat: quo magno cum periculo ma
 gnisque cum portorij mercatores ire con
 suerant proxime veragris populis quorum
 vicus erat odoratus nunc sanctus mauricius
 dicitur. harum unam diocesis augustensis san
 cti bernardi montem vulgus nominat. Al
 teri sedunensis diocesis mons brigia nomen
 est. Sunt & alpes quas Cornelius tacitus &
 veteres dixerunt maritimas. he in provincia he
 bredunensi locis que linguistico mari finitimis con
 sistunt: qua ex Italia iter erat ad aggredien
 dam narbonensem provinciam. Alpes item fu
 ere quas idem tacitus: & presertim dixerunt reticas a
 retico Germanie altissimo monte forsan dicte
 he agro tridentino adjacent: & veronensi: quibus
 ex Italia in suciam: & austriam iter est
 fuerunt & ille ex quibus tenus iter fines sedun
 ensis et curiensis diocesis oritur. quas leo
 pontias Cesar et alij scriptores appellaverunt.
 Nunc sancti gottardi ac sancti nicolai dicitur
 tur quas conditas esse quibusdam placet: quibus
 in loca reno. oceanoque finitima ex Italia aditu
 est. Iulias preterea alpes memorat tacitus quas
 sentit esse proximas retijs: qua forte ex Italia
 per Teruissanam urbem in stiriam et austriam
 iter est.

Assiburgiam oppidam Germanie non lon
 ge a Reno fluuio & cis eam inter geldubam
 & vetera castra sitam Nufete & cliuenti du
 catui proximum non memorat Cesar sed tacitus.
 Agrippinam que nunc colonia dicitur archi
 episcopalem inferioris Germanie Vbiorum
 urbem ad ripas reni citerioris sitam non me
 morat Cesar sed tacitus. ex qua gente Agrip
 pinam Claudij cesaris filiam coniugem Ne
 ronisque matrem natam esse ac veteranos et co
 loniam illic deduci imparasse Vbiorum que
 geotem reno transgressam auum eius Agrip
 pam in fidem suam accepisse ac eam urbem
 fatali igne paulo post consumptam refert. in

qua capitolium et loca ac edificia fuere et ritus
 ad romanorum instar. ex his adhuc non omnia pie
 Antonna in Anglia fluuius non memorat Ce
 sar. sed tacitus.

Ansuarios Germanie inferioris populos pro
 ximos phrysijs pulsos a chalicis non me
 morat Cesar sed tacitus.

Arenacum inter coloniam: & traiectam vrbes
 episcopales lucum ultra Nouesium Reno ad
 iacentem non memorat Cesar sed tacitus.

Aphrodisia li 3 ca 11 ta 9 europ

Albanus ciuitas li 3 ca 13 ta 10 eu

Ascalon li 4 ca 16 ta 4 asie

Ager damascenus in quo factus est adam li
 4 ca 16 ta moderna terre sancte

Amazones li 4 ca 9 ta 2 asie

Amathusa li 4 ca 14 ta 4 asie

Aradus li 4 ca 19 ta 4 asie

Antipatris li 4 ca 16 ta 4 asie

Artacina li 3 ca 17 ta 10 eu

Argos li 3 ca 16 ta 10 eu

Aphrodisia li 4 ca 3 ta 2 asie

Apollonia li 4 ca 4 ta 3 asie

Alisa ciuitas li 3 ca 2 ta 6 euro

Alua li 3 ca 2 ta 9 eu

Aque neapolitane li 3 ca 3 ta 7 eu

Agurium li 3 ca 4 ta 9 eu

Alaunus mons li 3 ca 4 ta 8 eu

Amadocha li 3 ca 4 ta 8 eu

Abinta li 3 ca 7 ta 9 eu

Amutrium li 3 ca 8 ta 9 eu

Arribantium li 3 ca 9 ta 9 eu

Alabna li 2 ca 3 ta 1 eu

Artacina li 3 ca 17 ta 10 eu

Arbis ciuitas li 6 ca 21 ta 9 asie

Ardona li 7 ca 1 ta 10 asie

Aganagara li 7 ca 2 ta 11 asie

Aspitra li 7 ca 3 ta 11 asie

Anubingara li 7 ca 4 ta 12 asie

Adros insula li 2 ca 2 ta 1 eu

Aspurus fluuius li 2 ca 6 ta 3 eu

Aurarius fluuius li 2 ca 9 ta 3 eu

Agata insula li 2 ca 9 ta 3 euro

Albis fluuius li 2 ca 10 ta 4 eu

Arunda li 2 ca 4 ta 2 eu
Arucci li 2 ca 4 ta 2 europe
Arandis li 2 ca 4 ta 2 eu
Arcobriga li 2 ca 4 ta 2 eu
Arabigra li 2 ca 4 ta 2 eu
Ammea li 2 ca 4 ta 2 eu
Augustobriga li 2 ca 4 ta 2 eu
Arcabrorum portus li 2 ca 4 ta 2 eu
Alone fluius li 2 ca 4 ta 2 eu
Aque calide li 2 ca 4 ta 2 eu
Aque quintane li 2 ca 4 ta 2 eu
Argenteola li 2 ca 4 ta 2 eu
Austarica augusta li 2 ca 4 ta 2 euro
Araduca li 2 ca 4 ta 2 eu
Aque laie li 2 ca 4 ta 2 eu
Aque luacernorum li 2 ca 4 ta 2 eu
Antraca li 2 ca 4 ta 2 eu
Aliona li 2 ca 4 ta 2 eu
Aque auguste li 2 ca 6 ta 3 eu
Augusta li 2 ca 6 ta 3 eu
Anaricum li 2 ca 6 ta 3 eu
Agedetum li 2 ca 7 ta 3 eu
Antricum li 2 ca 7 ta 3 eu
Augusta velfonum li 2 ca 8 ta 3 eu
Augusta nauricu li 2 ca 8 ta 3 eu
Ananticum li 2 ca 8 ta 3 europe
Albaugusta li 2 ca 9 ta 3 euro
Alistus li 2 ca 10 ta 4 eu
Astaulis li 2 ca 10 ta 4 eu
Amiffa li 2 ca 10 ta 4 eu
Ascalingium li 2 ca 10 ta 4 eu
Aregenia li 2 ca 10 ta 4 eu
Arsenium li 2 ca 10 ta 4 eu
Alifim li 2 ca 10 ta 4 eu
Arctannam li 2 ca 10 ta 4 eu
Arsiena li 2 ca 10 ta 4 eu
Asanca li 2 ca 10 ta 4 eu
Arefauiane li 2 ca 10 ta 4 eu
Alamunnis li 2 ca 10 ta 4 eu
Abilanum li 2 ca 10 ta 4 eu
Anduantium li 2 ca 10 ta 4 eu
Anauim li 2 ca 10 ta 4 eu
Abndiacum li 2 ca 12 ta 4 eu
Aredata li 2 ca 13 ta 4 eu

Andantoniu li 2 ca 14 ta 4 europe
Aquicum li 2 ca 14 ta 4 eu
Arnimetum legio li 2 ca 14 ta 4 eu
Aluona li 2 ca 16 ta 4 eu
Argiruntam li 2 ca 16 ta 4 eu
Astenum li 2 ca 16 ta 4 eu
Aruccia li 2 ca 16 ta 4 eu
Ausancala li 2 ca 16 ta 4 eu
Andecium li 2 ca 16 ta 4 europe
Arba insula li 2 ca 16 ta 4 eu
Anonium li 3 ca 1 ta 6 eu
Axima li 3 ca 1 ta 6 eu
Aquinum li 3 ca 1 ta 6 eu
Albiana li 3 ca 2 ta 6 eu
Aque lefitane li 3 ca 3 ta 7 eu
Alontium li 3 ca 4 ta 7 eu
Acriciuitas li 3 ca 4 ta 8 eu
Amadochali 3 ca 4 ta 8 eu
Argoa li 3 ca 6 ta 8 eu
Abinta li 3 ca 7 ta 9 eu
Augustia li 3 ca 8 ta 9 eu
Amonia li 3 ca 8 ta 9 eu
Arribantium li 3 ca 9 ta 9 eu
Arpispolis li 3 ca 10 ta 9 eu
Appollonia li 3 ca 11 ta 9 eu
Arzos li 3 ca 11 ta 9 eu
Aldeas li 3 ca 12 ta 9 eu
Appollonia li 3 ca 13 ta 10 eu
Aulon ciuitas naualis li 3 ca 13 ta 10 eu
Amantia li 3 ca 13 ta 10 eu
Arniffa li 3 ca 13 ta 10 eu
Aspalus li 3 ca 13 ta 10 eu
Amphipolis li 3 ca 13 ta 10 eu
Appollonia migdonie li 3 ca 13 ta 10 eu
Amphipolis pmonto li 3 ca 14 ta 10 eu
Anthedon li 3 ca 14 ta 10 eu
Amarinthus li 3 ca 14 ta 10 eu
Asopus li 3 ca 14 ta 10 eu
Appollonia penes cadinu li 4 ca 2 ta 1 af
Anthiochia penes meadrū li 4 ca 2 ta 1 af
Anarus li 4 ca 4 ta 1 asie
Appollonia li 4 ca 4 ta 1 asie
Anthiochia li 4 ca 4 ta 1 asie
Amasia li 4 ca 6 ta 1 asie

Appenninus mons li 3 ca 1 ta 6 europe
 Aureus mons. li. 3. ca. 2. ta. 6. europe
 Agarus fluius. li. 3. ca. 4. ta. 8. europe
 Amadoti montes. li. 3. ca. 4. ta. 8. euro
 Alaunus mons. li. 3. ca. 4. ta. 8. eu.
 Alopeta insula. li. 3. ca. 4. ta. 8. eu
 Axiacus fluius. li. 3. ca. 10. ta. 9. eu
 Achillis insula. li. 3. ca. 10. ta. 9. eu
 Arzus fluius. li. 3. ca. 11. ta. 9. euro
 Aplus fluius. li. 3. ca. 13. ta. 10. eu
 Athos mons. li. 3. ca. 13. ta. 10. eu
 Axius fl. li. 3. ca. 13. ta. 10. euro
 Aractus fl. li. 3. ca. 14. ta. 10. eu
 Andri insula. li. 3. ca. 14. ta. 10. eu
 Alpheus fl. li. 3. ca. 16. ta. 10. eu
 Alarath fl. li. 4. ca. 2. ta. 1. affri
 Ampfacus fl. li. 4. ca. 2. ta. 1. affri
 Audus mons. li. 4. ca. 3. ta. 2. aff
 Acabe mons. li. 4. ca. 4. ta. 3. affri
 Ajax mons. li. 4. ca. 4. ta. 3. af
 Anagombri montes. li. 4. ca. 4. ta. 3. af
 Asiphus mons. li. 4. ca. 4. ta. 3. affri
 Aspis mons. li. 4. ca. 4. ta. 3. af
 Aeneofus mons. li. 4. ca. 4. ta. 3. af
 Azar mons. li. 4. ca. 4. ta. 3. af
 Andonis insula. li. 4. ca. 4. ta. 3. af
 Aphrodite insula. li. 4. ca. 4. ta. 3. af
 Agathonis insula. li. 4. ca. 4. ta. 3. af
 Apbiadas fl. li. 4. ca. 6. ta. 4. af
 Arualtes mons. li. 4. ca. 6. ta. 4. af
 Arangas mons. li. 4. ca. 6. ta. 4. af
 Aprofitus insula. li. 4. ca. 6. ta. 4. af
 Astar ta insula. li. 4. ca. 8. ta. 4. af
 Ara insula. li. 4. ca. 8. ta. 4. af
 Ameiti insula. li. 4. ca. 8. ta. 4. af
 Ampelos insula. li. 4. ca. 2. ta. 1. asie
 Arcesena insula. li. 4. ca. 2. ta. 1. asie
 Astiantiqua insula. li. 4. ca. 2. ta. 1. asie
 Argeus mons. li. 4. ca. 6. ta. 1. af
 Albanus fl. li. 4. ca. 12. ta. 3. asie
 Auns mons. li. 4. ca. 13. ta. 3. af
 Araxes fl. li. 4. ca. 13. ta. 3. af
 Antilibanus mons. li. 4. ca. 14. ta. 4. af
 Alsalanus mons. li. 4. ca. 14. ta. 4. af

Apalinareis fl. li. 4. ca. 14. ta. 4. af
 Aradus insula. li. 4. ca. 14. ta. 4. af
 Alinza mons. li. 6. ca. 2. ta. 4. af
 Alexandria insula. li. 6. ca. 4. ta. 4. af
 Alaborum montes. li. 6. ca. 8. ta. 6. asie
 Araa insula. li. 6. ca. 8. ta. 6. asie
 Adani insula. li. 6. ca. 8. ta. 6. af
 Apphana insula. li. 6. ca. 8. ta. 6. af
 Arathos insula. li. 6. ca. 8. ta. 6. af
 Andanus fl. li. 6. ca. 9. ta. 6. asie
 Astatancas mons. li. 6. ca. 13. ta. 7. af
 Alani montes. li. 6. ca. 14. ta. 7. asie
 Aspelus mons. li. 6. ca. 14. ta. 7. asie
 Amarei montes. li. 6. ca. 14. ta. 7. af
 Annibi montes. li. 6. ca. 16. ta. 8. af
 Asmirei montes. li. 6. ca. 16. ta. 8. asie
 Arabis fl. li. 6. ca. 21. ta. 9. asie
 Astea insula. li. 6. ca. 21. ta. 9. af
 Apocopi montes. li. 7. ca. 1. ta. 10. asie
 Adamantus fl. li. 7. ca. 1. ta. 10. asie
 Addisatrus mons. li. 7. ca. 1. ta. 10. asie
 Arundos montes. li. 7. ca. 1. ta. 10. af
 Aurea chersonesus. li. 7. ca. 2. ta. 11. asie
 Ambastus fl. li. 7. ca. 3. ta. 11. af
 Azanus fl. li. 7. ca. 4. ta. 12. af
 Abaratha ciuitas. li. 7. ca. 4. ta. 12. af
 Ammina. li. 7. ca. 4. ta. 12. asie
 Arana. li. 7. ca. 4. ta. 12. af
 Alaba. li. 7. ca. 4. ta. 12. af
 Au. i. rogrammum regia. li. 7. ca. 4. ta. 12. asie



Abilonia libro. 4. capitulo 20. tabula q̄rta asie
 Babilon ciuitas. li. 4. ca. 20. ta. 4. asie Hic s̄ simō
 & thadeus ap̄li p̄sem re
 gē et ḡnam reginā cū fi
 lio eorū eutropio baptizant Iste eutropi
 us miraculum vidit cum quinq. panibus et
 duobus piscibus: & fuit vnus discumbenti
 um: sub abdya ep̄scopo sit archidiaconus.
 Deinde a Beato Petro apostolo pictonas
 ciuitatem galliarum mittitur: vbi suscepit
 martiriū. Hic sanctus polocromus ep̄s. m.

Hic p̄menius elemena t̄iſſo tolus lucas & mu-
tius sacerdotes leuite & lectores ecclesie ba-
bilonenſis apud medos. m. Hic quinta ſibil-
la dicta eretria: q̄ teste ſancto auguſti. 18. de
ciuitate dei p̄phetauit de xp̄o q̄d eſſet fili⁹
dei viuorū atq; mortuorū iudex: & ex lite-
ris capitalibus verſuū ſu: p̄phetie: ſurgunt
hec verba Ieſu xp̄us: yos ſother. i. ih̄s cri-
ſtus dei filius ſaluator. S. b. illa nobiliſſima eri-
threa in babilonia orta de xp̄o ſic ait. In vl-
tima aut̄ etate humiliabitur de⁹ & humana-
bitur p̄les diuina: iūgetur humanitati diui-
nitas. Iacebit in ſeno agnus & officio puella
ri educabitur de⁹ & homo. Signa precedent
apud appellas mulier vetuſtiſſima puerū p̄-
uum concipiet: Betes orbis mirabitur duc-
tu n̄ p̄ſtabit ad ortū.

Bithinia li. 4. ca. 1. ta. 1. aſie. Hic. s. lucas euā-
gelista de anthiochia ort⁹: arte medic⁹ pau-
lum aplm vsq; ad mortē ſequit⁹ euāgelium
ſuū & actus ap̄lorum ſcribit & migrat glo-
rioſus confessor.

Bactriana li. 6. ca. 11. ta. 7. aſie

Badeo regū li. 6. ca. 8. ta. 6. aſie. Hic. s. cigil-
lus aquila: petrus damitianus ruffus & mi-
nander. ſub domiciano impatore. m.

Beritus li. 4. cap. 14. ta. 4. aſie. Hic marciāna
virgo oritur & i caſarea paleſtine. m.

Bethania li. 4. ca. 16. ta. moderna terre ſācte
Hic reſuſcita: ur lazarus a xp̄o. Hic a ſimone
leproſo carato xp̄us ab eo recipitur qui po-
ſtea deinde expulſus: Iulianus appellat⁹ de
72. diſcipulis cenomanēſis ep̄us ciuitatis gal-
liarū migrat confessor

Buſiris li. 4. cap. 4. ta. 3. affrice. Hic eccleſia
beate marie virginis vbi cū Ieſu & ioseph ſu-
gens herodē ſup fontē manerūt annis ſep-
tem. Hic ē vinea ballami q̄ non poteſt colligi
niſi a xp̄ianis veris quā poſſidet ſoldanus
eḡipti

Bethſaida li. 4. ca. 16. ta. moderna terre ſācte
Hic. s. petrus andreas fratres iohannes.
& iacobus maior fratres naſcūtur apli. Hic
naſcitur ſancta petronella filia. s. petri & ro-

me mortua ē virgo ſub ſaciāno. m.

Bucephala li. 7. c. 1. ta. 10. aſie. Hic s. ſamuel
ep̄us ſciētia & virtute clar⁹ migrat confessor
Bethlehem li. 4. ca. 16. ta. moderna terre ſā-
cte. Natiuitas & ep̄iphania dñi &c. Hic an-
no a creatione mūdi 4199. Ab vrbe condi-
ta 742. Olimpiade. 193. A victoria antho-
nij cleopatra in egypto. 28. ſub oclauiano
nepote iulij ceſaris auguſto ceſare imperij ei⁹
anno 42. vacante ceptro regio iudeorum in
ſua generatiōe & tranſlat⁹ in herodē filium
antipatris. ſc̄dm p̄phetias de virgine natus
eſt dñs noſter ih̄s xp̄us deus & homo ſal-
uator mundi. Hic mathias ap̄lus naſcitur
magnus doctor in lege iudeorū de 70. diſci-
pulis aſſumptus ap̄lus & coadiutor ſancti ia-
cobi minoris ep̄i ieroſolimitani: & in iſrlm. m.

Hic. s. hieronimus tranſfert bibliam de he-
breo in latinū: & etate 100. annorū migrat
confessor qui teſtatur in p̄hemio de illuſtris
bus viris bethlehem eſſe angulum terrarum
Hic paula & caſtochia virgines migrat cō.
Hic vt dicit caſebius pamphili q̄a filius dei
natus ab eterno patre dignat⁹ eſt hūanitatē
noſtram accipe & naſci verus homo de bea-
ta virgine in ſancta ciuitate. Helena mater
constantini impatoris glorioſam edificauit
eccleſiam

Balonga metropolis li. 7. cap. 2. tab. 11. aſie
Hic s. bartholome⁹ de licaonia q̄ iacet inter
troiam inſulā colchidis & eleſpontū veniēs
polemiū regē indie viſitat & b̄ndicit: filiā ei⁹
demoniacam curat: & regē: reginā: infantēs:
& famulā cū parte regni baptiſat

Beliga li. 7. capi. 2. ta. 11. aſie. Hic. s. hercus
plenus virtutibus migrat confel. Hic ſedes
patriarche indie ſiue preſbiteri iohannis

Babila ciuitas li. 4. ca. 6. ta. 4. affrice. Hic. s.
panubus abbas. 6000. monachorū: qui nū
quā panē comedit migrat confessor

Beronice li. 4. ca. 4. ta. 3. affrice. Hic. s. mera-
nia rome de ſenawribus orta in ſuo monaſte-
rio diu degit: q̄ ex deuotione loca ſancta egi-
pti ſuperioris viſitans i mōte nitrie vbi ſctus

anthonius habitauerat: sex mensibus viues
post distributam substantiam suā vltra . 40.
milia ducatorum egenis & monasterijs mi-
grat confessor

Bisacina li 4 ca 3 ta 2 affrice Hic oritur san-
ctus victor papa: qui celebrauit concilium
in cesarea palestine de pasca: cum quo fuit s-
byreneus lugdanēsis archiepūs: sub antho-
nio como do rome. m. Hic dicitur victor scri-
psit epistolam ad afros de obseruatione ce-
rimoniarum ecclesie.

Babali li 4 ca 1 ta 1 affrice Hic s acut⁹ glori-
osus martir m.

Bonafa li 4 ca 1 ta 1 affrice Hic s geruasius
et prothasius honorantur quorum precibz
qdem submersus resuscitur: vidente sancto
augustino: vt ipse testatur . 22. li. de ciuitate
dei.

Benta li 4 ca 1 ta 1 affrice Hic s seuerianus
& aquilla eius vxor m. Hic s felix epūs tē-
pore beati grati cartaginēsis epī migrat cō-
fessor . anno dñi . 326.

Babulis seu cayrus siue nona babilonia di-
cta vel magna delta . li 4 . ca 4 . ta 3 affrice .
Hic sedes soldani babilonis egypti. q̄ antea
fuit ciuitas superstitionum vbi sancta marina
p iulianum apostatā viuens cuiuscerata vt p̄
stigijs inuestigaret euentum futuri belli per-
saram moritur virgo m.

Bamburga vel gramonarium li 2 ca 10 ta
4 europe Et tabula moderna frātie Hic hen-
ricus de duce bohemoꝝ impator electus .
sororem suam gillā dat stephano regi hun-
garie quorū medio: & s adalberti conuersus
est ad fidem xp̄ianam Hic s landalinus di-
ctus aubertus a papa martino ad predican-
dum huc mittitur: deinde ad gallias venies
in loco dicto trespij migrat confes

Brendusium li 3 ca 1 ta 6 europe Hic virgi-
lius poeta q̄ pdixit de natiuitate xp̄i iuxta
vaticinium sibille cumee . moritur sub cesare
augusto et composuit ista metra Redeūt sa-
turnia regna et noua progenies dimittitur
ab alto.

Basilea tabula moderna frantie . Hic s xp̄i-
na martir Hic s paucinus epūs qui fuit de
vndecim milium virginū in colonia m. Hic
anno dñi 1434 . fuit celebratam conciliū ge-
nerale in quo fuit condemnata doctrina au-
gustini de roma archiepī nazazeni

Bubastus li 4 ca 4 ta 3 affrice Hic vt testa-
tur heraclides fuit virgo septuagita anno-
rū: apud q̄ latuit sanctus athanas⁹ epūs sex
ānis sub p̄secutōe cōstātij ipatoris arriani .
Barium li 3 ca 1 ta 6 europe Hic iacet corp⁹
sancti Nicolai: trāslatum de mirra ciuitate in
asia minori . de qua ciuitate erat epūs glori-
osus confessor

Benentū li 3 ca 1 ta 6 euro . Hic s Janua-
rius epūs: festus: stephanus & desider⁹ sub
dyocletiano impatore m. Hic milo epūs q̄
educauit stephanū grandimōtensem funda-
torem migrat confessor

Bononia li 3 ca 1 ta 6 europe Hic s vitalis
& agricola sub dyocletiano m. Hic s petr⁹
epus gloriosus confessor Hic s dñicus or-
dinis predicatorum: institutor . anno domi-
ni . 1221 . migrat confessor .

Brixia li 3 ca 1 ta 6 europe Hic sanctus fau-
stinus et iobita sub adriano imperatore . m .
Hic sanctus calocetus m .

Barcinon libro sc̄do capitulo quinto tabula
sc̄da europe Hic sanctus cucufatus: de oriē-
te natus mirabilis pro fide passus cruciatus
sub maximiano gloriosus m. Hic sancta eu-
lalia virgo sub dyocletiano m. Hic sanctus
paciatus epūs magnus dei confessor sub te-
odosio magno migrat confes

Betulon li 2 ca 4 ta 2 europe Hic s anasta-
sius miles natus de lerida in cathelonia cū
72 m. Hic iacet s sergi⁹ in suo mōasterio . m

Purdigala li 2 ca 6 ta 3 europe Hic sub le-
one primo iagtania claret p̄per: leonis pa-
pa notari⁹: religiosissim⁹ illustris & in scrip-
turis mirabil cōsocius beati p̄petui epī turo-
nēsis & maxie scripsit cōtra macedoniū de
spū sancto . Hic s amandus epūs tempore
guntiniani regis migrat confes .

Biturges li 2 ca 6 ta 3 europe Hic s vrsin⁹
ab apostolis primus ep^{us} missus migrat cō
fessor Hic s austragisillus: ex legenda beate
marthe: primus euangelizare mittitur. Hic
sanct⁹ salpicus ep^{us}: qui mortuū suscitauit
dicti austragisilli successor sub pipino duce
migrat confessor. Hic s. guillerinus. Anno
dñi 1189 De milicia cariloci abbas in archi
ep^m proficiscitur: & dum parat ad albigen
ses sub friderico pmo: & philippo rege fran
corū migrat confessor

Bruxella tabula moderna frantie Hic nascū
tur arnolphus pater pipini breuis metensis
ep^{us} & romarie⁹ abbas laxoni⁹ cōfessores
Bethana li 7 ca 1 ta 10 asie Prope hanc ci
uitatem in desertis hodie habitant plus quā
300 religiosi in sancta deuotione xpiana p
seuerantes.

Brugis li 2 ca 8 ta 3 europe & tabula mo
derna frantie.

Beluacensis alias cesaromagus li 2 ca 8 ta 3
europe Hic s lucianus beati petri apli disci
pulus. a sancto clemente: prespiter ordinat⁹
cū b^o dyoniso huc missus. 30000 hoim
conuertit & moritur. m. Hic sanctus iustus
puer moritur

Berehis li 4 ca 7 ta 4 affrice Ad gloriā ma
thei apli post. 400. annos a nativitate xpī
inuenitur in cipro eaangeliū suū: qd vt di
cunt hystorie scripsit pprijs manibus cum
ossibus sancti barnabe integram: & illesum.
Hic euechus candace missus aplm recipit
& deinde eā baptizat: & p eā ad regē ethy
opie virū suum deuote introducit

Bagala li 4 ca 6 ta 4 affrice Hic moyses e
thyops nascitur de latrone publico: factus
monachus: & pater magne multitudis mo
nachorū. migrat sub theodosio maiore: cō
fessor in libia Hic ammonis: helym: appe
les: serapion: eulogius: dorothe⁹: & pyamō:
in suis monasterijs migrant confessores glo
riofii.

Bormatia tabula moderna frantie Hic s son
denoydus archiep^{us} maguntinensis sub

persecutione nomannorum moritur

Bonna li 2 ca 8 ta 3 europe.

Bizantium siue constantinopolis. li 3 ca 11
tabula nona europe

Boriscbenes li 3 ca 4 ta 8 europe

Barbaricū li 4 ca 8 ta 4 affrice

Barbesola li 2 ca 4 ta 2 europe

Barlar li 2 ca 4 ta 2 euro

Bretina li 3 ca 1 ta 6 euro

Brixellam li 3 ca 1 ta 6 euro

Bolonia tabula moderna Italie

Bulensij li 3 ca 10 ta 9 europe

Bormanum li 3 ca 7 ta 9 euro

Boriscbenes insula li 3 ca 10 ta 9 eu

Boceanū hemicū li 4 ca 1 ta 1 affrice

Bullaria li 4 ca 3 ta 2 affrice

Bunthum li 4 ca 3 ta 2 affrice

Butta li 4 ca 3 ta 2 affrice

Barce li 4 ca 4 ta 3 affrice

Bintba li 4 ca 6 ta 4 affrice

Badiath li 4 ca 6 ta 4 af

Bautha li 4 ca 6 ta 4 af

Bargilia li 4 ca 2 ta 1 asie

Bormanum. libro 3 capitulo. 7. ta. 9 europ.

Hic anno dñi. 800 thudin se & patriam im
patori karalo dedit & baptismum cū popu
lo totius regionis suscepit migrat cōfessor.

Bebium monasteriū tabula moderna italye

Hic s. columbanus de scotia natus luxoniē
si cenobio p̄siciens magnū monasterium fun
dauit Hic sanctus attalus discipulus sancti

columbani migrat confessor

Belon ciuitas li 2 ca 4 ta 2 europe Hic san
ctus ciriacus & paula virgo m.

Betira li 2 ca 9 ta 3 europe Hic s affro discipul
ep^{us} a beato paulo narbonensi ep^o ordina
tus moritur Hic s. valentinus ep^{us} m.

Bonnatia li 2 ca 3 ta 1 europe ppe hanc ci
uitatē in monasterio glostanensis .s. ioseph

ab armathia nobilis de curio: iosephus fili
us: eius cum duodecim alijs exules de iu
dea migrant confessores gloriosi

Bargaza li 4 ca 2 ta 1 asie

Batena li 4 ca 13 ta 3 asie.

Brizaca li. 4. ca. 13. ta. 3. asie.
 Bosna siue misia superior li 3 ca 9 ta 9 euro
 Balachia magna siue dacia li 3 ca 8 ta 9 eu
 Bulgaria siue misia inferior li 3 ca 10 ta 9 eu
 Bylenach siue susudata li 2 ca 10 ta 4 eu
 Basila vel leucaristas li 2 ca 10 ta 4 eu
 Baudissen siue nomisteriu li 2 ca 10 ta 4 eu
 Bermenis siue phabiranu li 2 ca 10 ta 4 eu
 Brunna siue artica li 2 ca 10 ta 4 eu
 Badborn siue tuderiu li 2 ca 10 ta 4 eu
 Braun biga siue talisurgiu li 2 ca 10 ta 4 eu
 Bittenberg siue galegia li 2 ca 10 ta 4 eu
 Burckhausen siue carodunu li 2 ca 12 ta 4 e.
 Buda siue carta li 2 ca 14 ta 4 eu
 Baragaza li 7 ca 1 ta 10 asie
 Blennys li 4 ca 8 ta 4 affrice. Capita ab sut
 vultus in pectore est: Et ca. 44. de ciclopib⁹
 Bilte siue bitbie li 6 ca 13 ta 7 asie Et ca. 41
 de quibusdam mulieribus barbaricis Solin⁹
 Bodoni li 3 ca 4 ta 8 eu
 Bragmani li 7 ca 1 ta 10 asie Et alibi in
 tractatu. ca. 48. de barbaris moribus indo-
 rum. Ex libro de naturis rerum.
 Brisoane li 6 ca 4 ta 4 asie Et alibi in fine in
 tractatu ca. 44. De ciclopibus. Ex libro de
 naturis rerum
 Bone fortune insula li 7 ca 2 ta 11 asie
 Basachata insula li 7 ca 2 ta 11 asie
 Belge populi multarum ciuitatum. oppido
 rum ac locoru. mari oceano. Reno matrona
 & sequana fluminibus includuntur. horum
 pleriq; orti agermanis renum antiquitas tra-
 ductis gallos inde expulerunt. hi moribus.
 legibus. & ornata nunc sunt valde culti hu-
 mani et satis effeminati cōtinueq; sunt apud
 eos mercatores: quo per etates commercia
 moresq; hominū mutari constat. In his sunt
 metropoles treuerensis. colonienis. magan-
 tina. remensis. & ptomagenis cum earum su-
 ffraganeis intra oceanum mare hac eadē tria
 flumina cōstitatis & brabantia. flandria. ho-
 landia. gelrie ac phrisie pars tota piccardia:
 hannonia. iuliacum. virtatum comitatus ac
 campanie maxima portio. Silua arduenna

vniversa cum singulis sibi adiacentibus et ea
 inclusis populis ac locis. & pleraq; tempa-
 lia dominia multarum ecclesiarum ac ducū
 comitum principum & dominorum p ma-
 gna pte extra francorum regnum consistant
 hos memorat Lucan⁹ in primo. In his sunt
 omnes prelati electores imperatoris & fere
 omnes francorum regis: qui pares vocantur
 & vterq; apud belgas vngitur: consecratur
 & coronatur. Sunt quoq; tres digniores ger-
 manie in belgica metropoles. belgarum cla-
 rissimi erant treueri quorū vrbs opulentissi-
 ma augusta vt refert Pomponius mella: que
 nūc ignoratur. In belgica autem a Iulio Ce-
 sare vsq; in tps iclinatis iperij legatu roma-
 ni diutius habuerunt. Nunc vero vice pro-
 consulum et legatorum romani pontificatus
 monarchia super gentes & regna consistens
 omne imperiu & iurisdictionem in puincijs
 & legatos natos & primates exercet: quibz
 subsunt episcopi instar p̄sidis puincie insti-
 tati. Sunt & collectores: quos prisca etas q̄
 stores appellauit: atq; reges & potentatus q̄
 velut censores decreta pontificis maximi &
 censuras reaerenter exequuntur. huic singuli
 obedientia exhibent. & ad eum in causis ma-
 ioribus recurrūt: q̄s ad ipm assidue deferūt
 Belgium erat bellouacorum ciuitas magna
 et inter belgas auctoritate atq; hominū mul-
 titudine p̄stans. in qua Cesar interdum hie
 manit ac pluras legiones eius aliquando il-
 lic in hibernis fuere. Nomen adhuc retinens
 Bellouaci ciuitas est episcopalis in prouincia
 remensi ac francorum regno sita.
 Bibrax oppidum remoram in belgis vltra
 Allonam flumen: nec longe ab eo qd̄ flumē
 in extremis remorum finib⁹ erat. et in eo p̄os
 in francorum regno situs. nunc naue & inter-
 dum vado trajicitur. portus prisicum oppi-
 di nomen latine retinet.
 Bibracte oppidum beduorū in celtis longe
 maximum ac copiosissimū. & maxime apud
 beduos auctoritatis in q̄ totius Gallie con-
 cilium Cesar induxit ius dixit & sepe hys

B 1

mauit in francorum regno situm in formam
ruris redactū & in radicibus montis nō lon-
ge ab Hedua ciuitate positam nomē retinet
Bibrogij populi in Anglia mari pximi &
cassis ancaltibus. trinobantibus. ceuimagis
ac sengoriacis.

Bigeriones populi in Aquitania pximi tar-
bellis. Vocatijs tarusacijs. fontiatibus. & hi-
spanie citeriori in francorū regno siti comiti
de falso subditū. vbi comitatus est in Vascō-
nia consistens Nomen retinent vbiturfa est.
& castrum begora. & episcopatus biterrensis
prouincie narbonensis.

Bractuspacium oppidum bellouagorum in-
ter belgas finitimum suessonibus in franco-
rum regno situm.

Brannonices populi inter celtas pximi se-
gusianis. Ampluaretis ac heduis. quorum
clientes erant.

Branonij populi inter celtas pximi segusia-
nis. ampluaretis ac heduis. quorum clientes
erant. qui fuerunt forte brannonices.

Bituriges populi inter celtas eorum fines ab
heduis: quorum erant in fide. ligeris fluminis
diuidit. pximi sunt Araernis. 21. vt bes eo-
rum vno die incenderunt vt Cefarem cōme-
atu & pabulatione prohiberent. Civitas est
Metropolis retinens nomen in ducatu bitu-
riensi & regno francorum sita. hos memorat
Lucanus primo.

Bactani populi inter belgas. Nam Mosa
flumen parte quadam ex Reno recepta lōge
fere ab oceano octoginta milibus passuum
que appellatur Vuallis. Insulamq; effecit ba-
ctanorum in oceanū influit. hi hodie vt ple-
risq; placet Holandini dicantur diocesis tra-
iectensis ppinqui Phrigie & ducatu. Gelrie
ac mari oceano finitimi: hos memorat Luca-
nus in primo. hi acattis populis transsena-
nis. cerasis & ligijs pannonie populis vltra
herciniam siluam finitimis hermūdaris orti
dicantur & seditione domestica pulsi extrēa
Gallice ore vacua cultoribus. simulq; insulam
in vada sitam occupauere. Quam mare ocea-

num a fronte renus amnis tergum ac latera
circumluit: vt refert Cornelius tacitus dicēs
apud bactanos fuisse olim lucam sacrū qui
vt coniectura est hodie in finibus vici agbe
ducis in holandia extat. nec longe secundū
tacitum est insula nomine Monaunde forte
monacum oppidum vel monasterium ciui-
tas episcopalis dicantur.

Britannie maioris cui nomen est Anglia pf
interior ab his incolitur: quos natos in insu-
la ipsi memoria proditum dicant. maritima
pars ab his qui prede ac inferendi belli causa
ex belgis transierant: qui omnes fere his no-
minibus ciuitatum appellantur: quibus orti
ciuitatibus puenerunt. & bello illato ibi per-
manserunt. atq; agros colere ceperunt Inde
opinio eorum liguā ex populorum diuersi-
tate compositam intellecta scientiaq; loqndi
difficiliorem esse quodq; germanos pre cete-
ris caros habeant. q̄a pleriq; belge orti sunt
a germanis qui antiquitas Renum transue-
runt. a quibus post hac Anglie pars mari-
tima originem sumpsit. hos refert Lucanus
vltra oceanum esse & toto discretos orbe:
continet tota Anglia Insula in circuitu duo
mille milia passuum. apud hos erat & est ma-
gnus pecorum numerus

Boij populi transsenani franconie alpib⁹ Ita-
lie suecis australibus ac danubio flumini px-
imi. Qui in agrum Noricam transierunt
Noricamq; oppugnarant expulsis: vt con-
iectura est: noricis quorum noricorū adhuc
pars trans danubium non longe ab orta ei⁹
& Athesis fluminis sita noricus appellatur
Boiorum pars heduis Cefarem dep̄cant. b⁹
deuidis heluetijs quorū in societate domo
excesserant in finibus heduos & Cefare sunt
collocati vbi Gergobinam ciuitatem exiguā
& infirmam non longe ab auarico oppido ī
finibus biturigo sita. eis p heduos attribu-
tam habitarunt Boij post baioarij & nunc
bauarij dicti a finibus herbipolensium p no-
ricum agrum vbi nurimberga est oppiduz
in medio fere Germanie situ in augustenses

protenduntur. Cam quibz & alijs finitimis transtrenanis vsq; ad brissinam vrbem & terras quas hodie Sigismundus Austrie dux possidet ac in fines tridentinos sepe nunc & continue vsq; nunc beluetij Renum transeuntis bella gessere.

Bacenis silua ingens trans tenū. suenos a cheruscis p natio muro diuidit. nunc vt opinio est nigra silua dicitur. non longe a friburgo oppido & badēsi agro inter atbesim rhenum necharum mogannum & danubiū Germanie flumina herchiniamque siluam & bassi regionis germanice montes

Bello cassij populi inter celtas pximi lixoni is quos oppinio ē esse baioenses eorū ciuitas est episcopalis in prouintia rhotomagēsi: ducata Normanie & regno frāc̄ sita.

Brigantes in Anglia populos siluarū gentem nō memorat Cēsar sed tacitus.

Batteneduram inter coloniensem & traiedētē sem vrbes episcopales locum vltra nouesium in sinibz ducatus cliuentis sitam Rheno adiacētē belgis ascribendum nō memorat Cēsar: sed tacitus.

Bonnam oppidū ad ceteriores Rheni ripas sitam & Colonienſi vrbi ac confluentie oppido pximum inter belgas numerandum non memorat Cēsar: sed tacitus

Bethasios Germanie populos inter belgas pximos caninesatibz battani tūgris ac marfacis traienteses superiores fuisse cōiectura est ad vtramq; Mosē fluminis ripam cis Rhenū sitos: in diocesi leodinenſi hos Cēsar nō memorat: sed tacitus.

Bingiam nunc pinguiā Germanie oppidū belgis ascribendum inter maguntia vrbem & cōfluentiam oppidū cis Rhenum ei⁹ ripis finitimum nō memorat Cēsar: sed tacitus.

Brateros ex quibus fuit neleda virgo fatidica in quā cōpromitti qd̄ leges impiales ventant: solebat Germanie inferioris populos bentheris & phrisijs proximos non memorat Cēsar: sed tacitus.

Balibiga li 9 ca 13 ta 3 asie.

Balaneē li 9 ca 19 ta 4 af

Bidali li 9 ca 19 ta 4 af

Bedora li 9 ca 16 ta 4 af

Banaba li 9 ca 18 ta 4 asie

Birtha li 9 ca 19 ta 4 af

Brigus fluius li 2 ca 2 ta 1 europe

Belon ff li 2 ca 4 ta 2 eu

Betis ff li 2 ca 4 ta 2 eu

Balearides insule li 2 ca 9 ta 2 eu

Blascon insula li 2 ca 9 ta 3 eu

Brilonis ff li 2 ca 16 ta 9 eu

Bathis ff li 3 ca 4 ta 7 eu

Boristenis ff li 3 ca 9 ta 8 eu

Bucus ff li 3 ca 9 ta 8 eu

Bodinus mons li 3 ca 9 ta 8 eu

Bithinus ff li 3 ca 11 ta 9 eu

Bisonis palus li 3 ca 11 ta 9 eu

Bertiscus mons li 3 ca 13 ta 10 eu

Bermus mons li 3 ca 13 ta 10 eu

Bagrus ff li 3 ca 19 ta 10 eu

Budorus ff li 3 ca 19 ta 10 eu

Berinus mons li 4 ca 2 ta 1 affrice

Bagradas ff li 4 ca 3 ta 2 af

Buzara mons li 4 ca 3 ta 2 af

Becolitas mons li 4 ca 4 ta 3 af

Baciscus mons li 4 ca 4 ta 3 af

Barditas mons li 4 ca 9 ta 4 af

Regialis insula li 9 ca 2 ta 1 asie

Burca ff li 9 ca 9 ta 2 af

Brisoanas ff li 6 ca 4 ta 9 af

Bagradas ff li 6 ca 4 ta 9 af

Betius ff li 6 ca 8 ta 6 af

Barus ff li 7 ca 1 ta 10 af

Bertigus mons li 7 ca 1 ta 10 af

Bidalpis ff li 7 ca 1 ta 10 af

Barachus ff li 7 ca 4 ta 12 af

Brigantes li 2 ca 2 ta 1 eu

Berigonium li 2 ca 3 ta 1 eu

Branogrium li 2 ca 3 ta 1 eu

Besippo li 2 ca 4 ta 2 eu

Balā li 2 ca 9 ta 2 eu

Bigerium li 2 ca 9 ta 2 eu

Barnacis li 2 ca 9 ta 2 eu

Basilea: olim augusta taurica li 2 ca 8 ta 3 e

B 2



APADOCIA libro 4
capitulo sexto ta 1 asie.
Coca li 4 ca 19 ta 4 asie
Hic ypolitus coposuit
libram de laude salu ito
ris: sed migrat in ciuita

te aradriphatenſi ſine martirio confeſ
Creta nunc candia li 3 ca 17 ta 10 eu
Cana emporiu li 6 ca 8 ta 6 asie Hic s moy
ſes diſcipulus ſancti anthoni ad pces ma
mye ſarracenoru regie: ab impatore valenti
niano huc mittitur & tota ydumea conuertit
migrat coſellor ſub honorio impatore
Cherſoneſus li 3 ca 12 ta 9 eu
Ceſarea ſtratonis li 4 ca 16 ta 4 asie. Hic s
petrus apłus corneliu centurione conuertit.
& eu apłum loci ordinauit Hic s philipp^o
dyaconus: predicat & moritur Hic s priſc^o
marcus: alexander: & aſtirias: ſenator & pa
tritiuſ de genere regali ſub galieno impato
re m. Hic ſanctus pamphilus ſub maximia:
no impatore m. Hic euſebiuſ magnus dict^o
pamphili epuſ qui ſecit hystoriam eccleſia
ſticam qua copleuit ruſſinuſ pſpiter dictus
aquilienſis.

Cirenaica regio li 4 ca 4 ta 3 affrice
Ceſarea panie li 4 ca 14 ta 4 asie Hic criſtus
ſanctum petrum de confeſſione fidei interro
gat clauſe regni celoru ei daturu pmiſit: &
ſe paſſarum pdixit: & lunaticu que apoſto
li curare non poterat ſanauit Hic s euſtachi
uſ miles cuiuſ memoria agitur in roma i flu
mine vxorem perdit: et a feris filioſ raptos
amittit ſub traiano rome m.

Cilicia li 4 ca 8 ta 1 asie
Capharnaum li 4 ca 16 ta moderna terre ſa
ncte Hic criſtus leproſum ſeruum centurio
niſ: et petri ſocerum & paliticu ſanauit. Hic
in monte ppinquo dece elegit apłos & ſer
monem de. 12. beatitudinibz ſecit. Hic pri
mum mandatum de predicatione euangelij
dat apoſtolis.

Colchis li 4 ca 10 ta 3 af
Canagalilee li 4 ca 16 ta moderna tre ſancte.

Hic xpꝰs aq̄ in uinu in nuptijs miraculoſe
conuertit. Hic naſcuntur s philippus apo
ſtolus & nathanael.

Ciprus inſula li 4 ca 14 ta 4 asie
Ceſarea que & maſa li 4 ca 6 ta 1 asie Hic s
mamus puer naſcitur & baculo & euangelio
ſibi dato celitus euangelizat: de feris trium
phat: lapidibus obrutus abſq; dolore mori
tur m. Hic ſancta dorothea virgo q̄ theo
philu p roſas diuinitas miſſus conuertit ſub
dioeletiano & maximiano impatoribz & pſi
de ſabritio martirizata eſt Anno dñi. 249.
6 die februarij Hic magnus baſiliuſ p om
nia glorioſu epuſ migrat confeſ. Hic s ef
ſren emiſſenuſ ſiras natus uſitat dictu baſili
um: & ad pces eius grecu intelligit. Hic di
ctus baſiliuſ laborans in extremis ad fidem
conuertit medicu ſau iudeam: q̄ aſſeuerat eu
morituru circa ſolis occaſum et ad ſua requi
ſitam uixit vl̄. 24. horis: vn̄ dictus medi
cus poſt obitum dicti baſilij dicebat eum ta
diu uixiſſe quam diu uoluiſſet.

Caldea libro quinto. capitulo uiceſimo ta
bula quarta asie.

Camanes libro ſeptimo capitulo primo ta
bula decima asie.

Hic herin litter commestabularij regis arme
nie tranſmiſſus regi cipri continentur in ter
ra indie quam beatus thomas apoſtolus co
uertit: eſt quidam rex chriſtianus qui p ſar
racenos in magna anxietate poſitus cu tar
taris ſectam facit: accepto q; exercitu ſuo &
tartarorum de ſarraceniſ indicis tantum ac
quiſiuit: qd̄ horum orientis terra plenum eſt:
plusquam enim quingeta milia uidi ſclauos
indis uenales.

Carmania deſerta li 6 ca 6 ta 4 asie.

Cortata libro ſeptimo capitulo ſecundo ta
bula undecima asie. Hic polemius rex poſt
ſuam conuerſionem factus eſt epicoſopus 20
anis epatu rexit q̄ p 12. ciuitates corp^o ſan
cti bartholomei de albanis delatu magnifice
ſepelit & ecclias i regno ſuo multas conſtruit
Corcira iſula ſiue corſu li 3 ca 14 ta 10 eu.

Carmania altera li 6 ca 4 ta 4 asie
 Corodna li 6 ca 4 ta 4 asie Hic a deio imp
 atore interrogatur ab don et sennē reges de
 fide: & inde iubentur romam p duci. Hic s
 cirus a dycletiano impatore cuius arche
 mia filiam a demonio curauerat missus ad
 saporem rege psaru: filia eius bobiam demo
 nio curat: regem & filiam baptizat sub maxi
 miano rome. m.
 Cesarea li 4 ca 1 ta 1 asie Hic gregori⁹ epus
 sub galieno & valeriano ipatorib⁹ m. Hic the
 odorus qui postea gregori⁹ epus discipu
 lus origenis scripsit in ecclesiastico: italia vi
 sitauit: vbi conuertit sacerdotē yppollinū q
 ei successit Hic pro nationibus: armenie: alba
 nie: byrcanie: trapezonde: picidis: & meotis
 dis: capha: & tharsona: ante conciliū nicenū
 fuit celebrata sino dus generalis: et canones
 facti. Iste gregorius fuit in concilio niceno cū
 manibus truncatis p maximianū impatorem
 Hic s siluanus epus p quem sanctus petrus
 scripsit eplam orientalib⁹: vt habetur in pri
 ma epla canonica sub valerio m.
 Calcedō li 4 ca 1 ta 1 asie Hic s metho dū
 tyri epus et olimphus. m. Hic sancta eaphe
 mia virgo cū 49. morsu cruenta fere sub dy
 oclatiano. Hic anno dñi. 444. sub leone pa
 pa primo: martiano & valentiniano impato
 ribus sino dus ycamenica. 1200. eporum
 clamantiū p totū orbem: viuat: viuat xpūs:
 fuit celebrata pro vniuersis nationib⁹ orbis
 & condemnatur euticen Abbas constantino
 politanus hereticus q dixit vnā esse naturā
 verbi dei & carnis Et dyoscoras olim epus
 alexandrinus defensor illius fuit.
 Cambisum eraria li 4 ca 7 ta 4 affrice. Hic
 hircatus rex post egiptū tirannice regnū te
 nens: eugeniā filiam suam sacra tam: virginē
 coniugio accipe querit: sed apus matheus
 denegat: p inde regis iussu manibus expan
 sis iceta gla dñi a tergo occumbit.
 Cirene li 4 ca 4 ta 3 affrice Hic ab aplis luci⁹
 instituitur primus epus: & moritur m. Hic
 belias sanctissimus pater seruiebat. 300. ma

lierib⁹ in cenobio & m. confes. Hic nascitur
 simon cyrenensis: qui baiulauit crucem xpī
 dei sue passionis pater sanctorū alexandri et
 ruffi: discipulorū xpī quorum ruffus in gal
 lijs ciuitate auinionensi migrat
 Certina li 4 ca 3 ta 2 affrice. Hic oritur &
 claret sanct⁹ arnobius: magnus in scriptaris
 qui scripsit cont ydolatrās: sub dyocletiano
 imperatore confes
 Celida li 4 ca 4 ta 3 affrice. Hic s Iulianus
 epus. 30. annis podogra: grauatus: se in ca
 thedra portari fecit in alexandriam: vt mar
 tirium reciperet & m.
 Carbica li 4 ca 3 ta 2 affrice. Hic firmianus
 alias lactanti⁹ in insula araim oritur in grā
 matica famosus: a dyocletiano ad palatium
 vocatur: posterius cū crispo filio cōstāni
 maioris celare galliarū lugduni habitat vbi
 senex libros institutionum componit.
 Cartago vrbs magna li 4 ca 3 ta 2 affrice.
 Hic s ciprian⁹ epus a fide mutare nō valet
 post mirabiles libros confectos peregrina
 tiones: & sanctas pdicationes sub galieno
 & valeriano impatoribus. Anno dñi. 296.
 quasi ad epulas vocatus gloriosum suscepit
 martirium. m. Hic tricenti martires sub eis
 dem impatoribus in clibanum calcis mittū
 tur inde appellati massa candida quorum
 duces erant ianuarius: nagor: felix: marin⁹:
 castus: emilius: & iocandianus milites & m.
 Hic anno domini. 336. sub grato epī copo
 fuit totius affrice generale cōcilium Hic sub
 aurelio episcopo tria concilia generalia fuerūt
 & celebrata: vbi. 70. episcopi & cantatū sim
 bolum nicenum Hic anno christi. 404. tem
 pore archadij & honorij imperatorum sub
 innocētiō papa: sino dus de affrica numi
 dia: & mauritanis. 218. episcoporum con
 tra pelagius profitentium fidē christianam
 pro se et tota affrica: se propria manu subscri
 bentium inter quos famosi: aurelius pro car
 tagine: angustinus pro ypona: donatianus
 pro thebea: alipius pro numidijs: maurita
 nis: & libijs Hic aurelius episcopus migrat
 B 3

conf. Hic eugenius episcopus magnus scriptaris qui exulavit primo in libia. deinde in sardinia. & moritur in gallis ciuitate. albia plusquam martir. Hic sanctus ludouicus francorum rex pugnans pro fide in obsidione quam posuerant ante hanc ciuitatem migrat gloriosus confessor.

Canopesi li 4 ca 3 ta 2 affrice. Hic nascitur tircorius aser: magnus in scriptaris qui exposuit apocalipsim

Circa iulia li 4 ca 3 ta 2 affrice. Hic sanctus agapus & secodinus episcopi: sub valeriano. M. Hic s. emilianus sub eodem. m. Hic s. tercula & anthonia cum matre sua sub eodem. m

Cissa li 4 ca 2 ta 1 affrice. Hic s. reparatus rogonदानensis refert coram zenone impatore quod in foro publico. huius loci fuerunt truce manu dextre pluribus martiribus que diuino miraculo eis restituntur

Constantinopolis siue bizantium li 3 ca 11 ta 9 europe & 1 asie Hic anno domini 384 pro toto mundo professus est fides catholica sub theodosio magno in concilio ycamenur. deinde anno domini 444 sub iustino & iustiano impatoribus ante ortum machmeti. Ista synodus damnauit heresim theodori qui dixit alium esse deum verum: & alium cristum: & quod beata uirgo non sit dei genitrix: sed hominis tantum. Hic gloriosi episcopi paulus iohannes. crisostomus: & anatholius: pro fide christi m. Hic tpe iustiani & constantini iunioris fuerunt celebratae quinta & sexta synodi.

Corinthus li 3 ca 16 ta 10 ea. Hic sanctus paulus apulus predicat: postea duas corinthis scribit epistolas: prima ab epheso per thimotheam: et secundam a troya: per titum discipulum suum Hic s. thimon de septem primis dyaconibus flammis traditus: cruci affixus gloriosus efficitur m. Hic s. dyonysius episcopus mirabilis in scriptaris sub anthonio marco impatore moritur m. Hic s. basiliscus episcopus patitur sub severo. m.

Curta li 2 ca 14 ta 4 europe Hic s. alexander & polonius. m. Hic s. emericus paunauio

rum dux migrat confessor

Costantia siue gannodurum li 2 ca 8 ta 3 ea

Et tabula moderna frantie Hic sanctus curadus migrat confessor Hic anno domini 1414 celebrabatur synodus generalis & damnantur Iohannes hus: & Ieronimus de praga sub sigysmundo imperatore Hic extra mures constantiensis sanctus Gebhardus confessor: & presul. m. ab hinc parua distantia iacet grande monasterium in quo sepelitur sanctus gallus abbas discipulus sancti columbani abbatis luxoniensis in Burgundia. ab hic 40. stadiis est castrum nomine hailigenberg a quo orti sunt comites de werdenberg.

Colonia siue agrippa li 2 ca 8 ta 3 europe. Hic sanctus geroon cum. 318. de legione thebea sub maximiano & dyocletiano. m. Hic 309. milites de mauritanis affrice cum geroon sub eodem m. Hic corpora trium regum primo a tharsis. deinde a mediolano sub friderico impatore translata quiescant In confinibus.

11000. virginum cum vrfula dyonotii minoris britanie regis filia cum gerasma regina sicilie: babilla: incliana victoria cum filio adriano: ciriacus papa: paucinus basilienensis episcopus vincencius presbiter cardinalis. iacobus anthiochie: maurisus latiane vrbis follanus lecanis: sulphicus rauannensis: clemens anglie: & martalus grece: episcopi cum constantia: do rothey regis filia: cum etherio sponso vrfula: cum sancto hugone filio regis Burgundie per hunos. Anno domini. 234. sub maximiano et anthero papa. m.

Colocensis siue rhodis li 4 ca 20 ta 1 asie. Hic sanctus apostolus paulus predicans qui in papho in insula conuertit paulum prefectum instituit episcopum sanctum epaphram discipulum suum qui hic moritur m. Hic est municipium cristianorum: & hospitale insigne dictum de ierusalem.

Citium li 3 ca 17 ta 10 europe. Hic sanctus theorgenes sub licinio impatore m. Hic s. ysidorus episcopus

Capua libro 3 capitulo 1 tabula 6 europe.

Hic s priscus de 72. discipulis xpi m. Hic sanctus ruffus dignitatis primicie baptisatus a sancto appollinari petri discipulo. m. Hic sanctus germanus epus contemporaneus sanctorum: fulgentij & remigij sub zenone imperatore confessor gloriosus. Calabria li 3 ca 1 ta 6 europe Hic sunt septem archiepatus & 19 episcopi. Celia li 3 ca 1 ta 6 europe Hic s secundianus & marcellianus a sexto papa baptizati de militia sub decio m. Catana li 3 ca 4 ta 7 europe. Hic s agatha virgo p xpo plurima passa est sub decio. m. Hic s albertus de ordine fratrum beate marie de carmelo confes. Carados ciuitas li 3 ca 4 ta 7 europe. Hic s lucifer illustris cum pancratio & hylario ad constantinum a libero papa missus ppter fidei nicenam exulat. libros gloriosos scribit sub valentiniano Hic sanctus priamus: felix: emilianus: et lucianus. m. Hic s eusebius vercellensis nascitur Hic. 200. episcopi affrice p honoricam regem wandalorum exulat. Curlica insula li 3 ca 2 ta 6 europe Hic sanctus paulus apostolus ex urbe sub decenio sue libertatis sub nerone predicat: & ad hispanias cum sancto paulo narbonensi pgre ditur Hic s iulia virgo. m. Cesarea angusta li 2 ca 4 ta 2 europe Hic s valerius epus & vincentius dyaconus valenciani adducti paciuntur indicibilia tormenta quorum vitam & passionem scripserunt. sanctus augustinus in psalmo: & prudentius in metro sub dyocletiano & maximiano imperatoribus & datiano preside m. Hic sanctus quintilianus: & cassianus: cum 18 paciuntur martirisati. Hic. 400. milites dicti massa sancta: sub dyocletiano & maximiano m. Cartago noua li 2 ca 4 ta 2 europe Hic nascitur traianus impator qui secundum commune dictum hystoriam soluitur per magni gregory preces fuit princeps magne iusticie: sed tyrannus contra xpianos. Concaua li 2 ca 4 ta 2 europe Hic s hono-

ratus epus toletanus nascitur qui sacrauit p sbitum sanctam firminum epum ambionem sem martirem migrat confessor.

Corduba li 2 ca 4 ta 2 euro. Hic s salomon prefectus presbiter secundianus: petrus: auentius: Ieremias: faudilius p s biter zoylus: paulus dyaconus: leongildus: & cristoferus: martiria varia patiuntur m. Hic sanctus ozius epus consocius sancti athanasij alexandrie egipti: hilarij pictonensis: eusebij vercellensis & maletij anthiocheni eporum qui fuit in concilijs: niceno sardinie i constantinopolitano primo migrat gloriosus confessor.

Compostella seu sanctus iacobus tabula moderna hispanie siue nouium li 2 ca 4 ta 2 eu Hic sanctus iacobus maior frater sancti iohannis euangeliste zebedei filius p indiam samariam: & asiam minorem p dicat: hermogenem magum & philetam eius discipulum: ad fidem conuertit qui iuxta translationem calixti pape: ad hiberie oras hispaniarum appulsus predicat discipulos. 12. elegit quorum tres iherosolimis scilicet hermogenem: anthiochenum epum: philetam: archidiaconum: & ioziam herodis dapiferum: assumit nouem vero in galicia vineas elegit quorum duobus ibi dimissis: cum septem iherosolimis p ficiatur: & illic cum iohanna sub herode archelai: & claudio impatore martirium suscepit. cuius corpus septem discipuli eius mari expositam ad hispanias reducunt et huc transferunt: & honorifice: cum laudibus sepeliunt de cuius in numeris miraculis calixtus papa librum composuit.

Complutum li 2 ca 4 ta 2 euro. Hic sanctus iustus & pastor fratres infantes sub dyocletiano martirizati sunt.

Cabulium libro secundo capitulo septimo. tabula tertia europe. Hic sanctus marcellus discipulus sancti fotini episcopi lugdunensis ab angelo de carcere liberatur: ad trocleas extenditur & capite supino sub anthonio vero m. Hic sanctus flauus desideratus transfugillus Iohannes et agricola: siluester lupus:

B 4

veranus & gracus episcopi migrant confes-
sors Hic gontrannus burgundox rex glo-
riosus migrat confessor Hic sanctus cesari⁹
arelatensis episcopus nascitur : & ibi migrat
gloriosus confessor . Hic dominus primus
germani episcop⁹ sacre theologie professor
qui . anno dñi . 1440 . hos sanctos composu-
it in sua mappa mundi q̄ spūalis dicitur .

Cistercium siue stichades sub cistaristam li 2
ca 9 ta 3 europe Hic anno dñi . 198 . pcurā
tibus hugone lugdunensis archiepiscopo .
& walthero cablionensi episcopo incepit
ordo cisterciensium .

Corduba li 4 ca 6 ta 1 asie Hic ortus est se-
neca phūs neronis preceptor dicit . ceteri tū
mores habēt aliquem post se locum Mors
aut omnia abscondit .

Cluniacum li 2 ca 7 ta 3 europe . Hic anno
dñi . 912 . fundatur monasterium cui tempo-
re othonis imperatoris primi presuit sanct⁹
mayolus abbas Hic anno decimo othonis
tertij imperatoris sanctus odilo in abbatē
eligitur Hic sanctus hugo de genere ducū
burgundorum abbas migrat confessor Hic
petrus venerabilis abbas contemporaneus
sancti bernhardi .

Caraso . li 2 ca 9 ta 3 europe . Hic sanctus
trophimus beati pauli apostoli discipulus
episcopus : qui gallijs lumen fidei fudit & mi-
grat gloriosus confessor Hic sanctus gene-
sius miles moritur . m . Hic sanctus ylarinus
migrat confessor Hic sanctus cesarius epis-
copus in civitate cabilonensi natus migrat
confessor Hic sanct⁹ egidius de athenis na-
tus sub beato cesareo predicto migrat glo-
riosus confessor .

Caturactonium li 2 ca 3 ta 1 europe Hic s-
augustinus archiepiscopus apostolus ange-
lie : huc a gregorio papa et iohanne missus .
angliam in melius conuertit : sub mauritio
imperatore migrat confessor . Hic sanctus
ardanus episcopus predicat et s . ossunard⁹
rex omni die ad popo . um sermonem inter-
pretatur migrat confessor Hic sanctus dou-

stanus archiepiscopus migrat confessor Hic
sanctus helphegus archiepiscopus migrat
confessor Hic sanctus thomas archiepiscopus
circa annum domini . 1180 . pro libertate
ecclesie moritur m . Hic beatus anselm⁹
episcopus natione : magnus in scripturis . p
eadem causa in gallijs exulat : & pontigina-
ti migrat confessor .

Carmelus mons li 4 ca 14 ta 4 asie Hic mā-
sio helye & helisey prophetarum Ab hinc
sanctus ludowicus francorum rex in prima
sua peregrinatione in siriam Anno domini
1244 . transtulit fratres de ordine carmelis-
tarum in gallias .

Comana pontica li 4 ca 6 ta 1 asie Hic san-
ctus helicus episcopus qui fuit de magnis
confessoribus sub dyocletiano : & gloriosus
victor pñs fuit in nicea confessor .

Calliopolis li 3 ca 12 ta 9 euo . Hic sanctus
Iohannes crisostomus constantinopolita-
nus episcopus tertij exul sub archadio im-
peratore moritur m .

Cimnus mons li 4 ca 2 ta 1 asie . Hic circa
annum domini . 440 . presente theodosio iu-
niori imperatore . septem dormientes resur-
gunt : et eos flens osculatur imperator .

Candata li 7 ca 2 ta 11 asie Hic natio tartar-
orum originem capit : & a mongalia : mon-
gali appellati sunt q̄ ere alieno fastidio erum-
pno se dei sue familiaris : & dura angaria pri-
cipe potestatis dani d regis basse indie circa
Annum domini . 1160 . sedibus proprijs re-
lictis indiam aquilonem & orientem inuase-
runt : *

Capha siue theodosia libro tertio capitulo
sexto tabula octava europe Hic sanct⁹ mar-
tinus papa qui celebravit rome magnum
concilium lateranensis contra constantinum
iuniorem exulat : circa annum domini . 640 .
moritur m . Hic sanctus clemens papa suc-
cessor beati petri apostoli de vrbe natus in
scripturis clarissimus per sanctum barnabā
apostolum conuertitur per sanctum petruz
ordinatur domicellam : neptem domitiani

rome baptizat exulat. Hic fontem mirabile
effudit septuaginta quinque ecclesias edificat
& sub traiano imperatore. m. Hic intra
mare ab angelis constructa e ecclesia in qua
corpus sancti Clementis submersum sepelitur
& ab incolis cum magno miraculo mari
retracto annuatim veneratur
Canaria insula li 4 ca 6 ta 4 affrice Hic glorio-
sum regnum cristianum de nouo conquista-
tum & ibi sanctus auitas m.
Cupha li 4 ca 6 ta 4 affrice. Hic sanctus dy-
onysius patriarcha alexandrinus exulans fecit
librum de laude martirum contra decium
imperatorem & conuertit regionem hanc &
alexandrie migrat sub galieno imperatore
confessor.
Cattigara li 7 ca 3 ta 11 asie. Hic mammas
heremita migrat confessor.
Cipipali li 4 ca 3 ta 2 affrice Hic sanctus sal-
uinus in cuius natali sermonem ad populum
fecit beatus augustinus.
Calatha li 4 ca 3 ta 2 affrice Hic sanctus ma-
palitus martirium suscepit: de quo sermonem
composuit ad populum Beatus ciprianus
m. Hic sanctus alipius episcopus confors be-
ati augustini migrat confessor.
Cunelus tabula moderna ytalie. Hic potius
papa visitans ytalliam sub valerio et galie-
no m. Hic s. sirus & mentius: missi ab hermo-
gora archiepiscopo aquilegiens. discipulo. s.
marci per veronam brixiam & laudam pre-
dicat m.
Cume li 3 ca 1 ta 6 europe. Hic nascitur sep-
tima sibilla que cumana appellata e q̄ de ad-
uenta cristi: & fide catholica multa dixit sub
tarquini prisci ait de cristo Hec teste virgi-
lio: magnus ab integro secloru nascitur or-
do Iam redit et virgo redeant saturnia reg-
na Iam nona progenies celo dimittitur al-
to Tu modo nascenti puero: quo ferrea pris-
mum Desmet: & toto surget gens aurea mun-
do Casta faue lucina tuus iam regnat appol-
lo Hic sanctus abundius episcopus migrat
confessor.

164
Callete li 2 ca 7 ta 3 europe. Hic s. mennius
discipulus sancti petri cum sancto dyonysio
& alias i gallias mittitur: q̄ fuit de 72. disci-
pulis: et ille est de quo in euangelio dicitur.
est puer hic qui habet quinq. panes ordea-
ceos episcopus migrat confessor.
Cenomanni li 2 ca 7 ta 3 euro. Hic sanctus
iulianus episcopus de bethania in syria na-
tus discipulus domini nostri ihesu christi.
qui sanauit multos leprosos et tres mortu-
os suscitauit migrat confessor. Hic sanctus
priscus & lazarus discipuli sancti cleti pape
m. Hic sanctus Leonhardus dicitur corbi-
ginacensis oritur: & abbas monasterij opidi
corbiginaci migrant gloriosi confes-
Cenopolis li 4 ca 4 ta 3 affrice Hic s. atha-
nastus alexandrie archiepiscopus qui inter
fuit concilio niceno conuicit heresiarcham ar-
rium in vinea domini assiduus sub constan-
tino magno: constantino constante. & con-
stantio eius filijs: iuliano apostata: ioninia-
no: valentiniano & valente impatori bus mi-
litaat vere. 40. annis in fuga carcere et exilijs
qui treueris ciuitate galliarum: in qua com-
posuit symbolum quicunque vult saluus esse
migrat exul sub valente plusquam martir.
Constans tabula moderna frantie Hic san-
ctus laudus episcopus migrat confessor
Corra li 6 ca 4 ta 4 asie Hic oritur prima si-
billa Sibilla persica vestita veste aurea cum
velo albo in capite: dicens sic. Ecce bestia
concaleberis. & gignetur dominus in orbem
terram: & gremiu virginis erit salus gen-
tium & pedes eius in valitudine hominu.
Calectarie pmontoriu li 7 ca 1 ta 10 asie
Chaberis ciuitas li 7 ca 1 ta 10 af
Cosamba li 7 ca 1 ta 10 af
Conta li 7 ca 1 ta 10 af
Crysoa li 7 ca 2 ta 11 asie
Cimara li 7 ca 2 ta 11 af
Canathra li 7 ca 4 ta 12 af
Carcus li 7 ca 4 ta 12 af
Cumara li 7 ca 4 ta 12 af
Calandadrua li 7 ca 4 ta 12 asie

Caucasus mons li 6 ca 18 ta 10 asie Hic pi
per nascitur : & in latere montis caucasi qđ
soli obuersum est: solijs ad iuniperi similitu
dinem:.

Caschonia siue carcodunū li 3 ca 4 ta 8 eu
Clesenburg siue seugma li 3 ca 8 ta 9 euro
Chemmat siue chetaori li 2 c 10 ta 4 e Hic
Iohannes reger duxit originē Et āno etatis
sue 32 composuit hoc registrū in vltimo an
no domini 1486.

Chemten siue drasomagus li 2 ca 11 ta 4 eu
Closterneenburg siue claudoniū li 2 ca 13
ta 4 euro

Chrichyschenweisenburg siue taururum li
2 ca 14 ta 4 euro

Croacia siue corodunum li 2 ca 10 ta 4 eu
Zainstochauia siue budorigū libro 2 ca 10
tabula 4 euro.

Clepern vel asanca li 2 ca 10 ta 4 eu

Cholmburg siue rugiū li 2 ca 10 ta 4 eu

Chastel vel stereontiū li 2 ca 10 ta 4 eu

Choburga vel melomab li 2 ca 10 ta 4 eu.

Chuniza siue setina li 2 ca 10 ta 4 eu

Columna bercalis siue calpe mons li 2 ca 4
ta 2 euro.

Cinocephali hi & parapiote appellantur.
li 7 ca 1 ta 10 asie Et ca 43 De gentib; mō
struosis & cinocephalis Isidorus.

Comari li 6 ca 11 ta 7 asie

Celonophagi li 6 ca 9 ta 6 al

Ca. 49. de moribus singularibus ceterarum
regionum Solinus.

Celtica que & Gallia olim a romanis diceba
tur Bisuntinam Senonensem bituricensem ta
ronensem. Lugdunensem ciuitates metropo
licas earumq; suffraganeos omnes inter ga
rminam matronam sequanam & rhodanū
flumina sitas cōplectitur: in hac sunt ducat⁹
bituricensis burgundie borbonij auernia
audeliensis valesij a quo moderni franco
rum reges cognominatur & normanie quo
ad citra sequanam se extendit comitatus etiā
burgundie niuernensis: antissiodorensis mō
tis belicar di: ferretensis carolensis matisco

niensis: blesensis: beluacensis deouigni prin
cipatus aure sicce multa que alia dominia &
ps comitatus campanie Celtarum clarissimi
sunt bedui horum vrbs opulentissima Au
gusto dunū vt refert Pomponius mella cui
Gallica lingua alludit cuius celtice terminos
qđ romanam imperiū in Gallie Rhodanus
fluius p̄iniebat: vt nonnulli scripserūt.

Centrones populi finitimi garocellis & ca
tarigibus non longe a vocantij & allobro
gibus erāt inter alpes gratas q̄ hodie dicū
tur mons cinerū: siue cinelus & vrbs Ge
bennam lacūque lemanū & Rhodanū fluiū
Nunc aut Centrone sunt tarentasij extra cel
tas belgas & agtanos in Sabaudia ciuitas
ē metropolis Catariges populi finitimi cen
tronibus ac gerocellis qua iter erat ab alpib;
gratis ad oppidum Gebennā lacum lemanū
et Rhodanū fluium quos veri simile ē fuisse
diocesis vel saltē puintie tarētasiē extra bel
gas celtas & agtanos.

Cimbri populi Rhenum fluium transeūtes
depositis vbi postea aduatici incoluerūt cir
ca id flumen impedimentis omnē Galliam
vexando et occupando: solis bellouatij re
sistentibus iterq; p̄ Galliam puinciam roma
norum faciētes in Italiam cōtenderūt: hos
memorat Lucanus in p̄mo: quos a Dacia q̄
daunia dicitur venisse opinio est.

Cargali populi transrhenani in Galliam cel
ticam circa fines sequanorum ac beduorum
ab ariouisto germanorum rege transportati
quos non ab re opinari possumus eosdem
fuisse cum harudibus ab ip̄o rege similiter
translati.

Comum li 3 ca 1 ta 6 euro.

Cardatus mons li 3 ca 4 ta 8 eu

Corciropolis li 3 ca 14 ta 10 eu

Corax mons li 3 ca 14 ta 10 eu

Caspus mons li 4 ca 13 ta 3 asie

Coricus li 4 ca 8 ta 1 al

Cremona li 3 ca 1 ta 6 euro

Chy insula li 3 ca 14 ta 10 eu

Creteus mons li 3 ca 13 ta 10 eu

Caletes populi inter belgas morinis oceanique mari finitimi ac ambianis & atrebatibus proximi ab his breuissimus in Britannia nunc Angliam traiectas nomē retinet Normensis sunt dyocesis in regno francorū sitū. Anglorum regi subiecti.

Cataci populi inter belgas neruijs: caletis: veromandijs ac condruisjs p̄ximi: quos forte doaci oppidi incolas atrebatēsis dyocesis oppinari licet

Caresi populi germani gente nomine & numero appellati cis Rhenum flumiā inter belgas eburonibus qui hodie leodiensis & condruisjs proximi: hos cōiectura ē fuisse inter populos leodiensis dyocesis.

Codrasi belgarū ppli ite reburoneses q̄ nūc leodienses sūt: segnos et treiros q̄z erāt clientēs menapijs Mose fluuiō & sylue arduene finitimi gēte nomine & numero germani apud quos est ad ripas Mose horum oppidum ab anthonio pio: vt quidam scribunt conditum & benefacta appellatam nomē retinent dyocesis sunt leodiensis: & vsq; ad ciuitatis fere incenia protendantur cuius antistiti etiā in temporalibus subiacent nunc ducatu lucūburgensi ac comitatu namurcensi & Mose fluuiō finitimi

Curiosolite populi inter celtas ex maritimis ciuitatibus oceanū attingentibus que armorice appellātur. p̄ximi andegauensibus selunis osissimis vnellis vnētis aueris rhedonibus hos coriopotenses esse plerisq; placet: q̄ ciuitas est episcopalis in prouintia taronenli Britannie ducatu regno q; francorum sitū.

Cadetes populi inter celtas ex ciuitatibus oceanū attingētib; q̄ armorice appellātur p̄ximi lemouicib; rhedonibus venerijs andegauensibus cenomannis in regno frācorū sitū.

Cadurci populi inter celtas p̄ximi hebeate: tis: gaballis: velaunijs lemouicib; & auernis Quorū sub imperio esse cōsueuerāt ciuitas episcopalis ī p̄uintia bituricēsi ac regno frācorū sita nomē retinēs: hos memorat Inuenalis p̄ma satyra tertij libri Nec longe erant a fini

bus prouintie romanorum.

Cebena mōs altus iter celtas auernos ab helijs discludēs p̄xim; ciuitati episcopali que anniciensis seu podiū vocatur ac Rhodano fluuiō & finib; vienēsiū ac gaballis cadurcis & velaunijs in regno francorū situs.

Canillonū oppidū heduorū inter celtas qd̄ cōiectura ē fuisse oppidū cabillō ad ripas araris flumij scilicet flumini cui hodie Sagōa nomē ē: vbi rei frumētariē cōmercij; & cōmeat; causa saepe romani negociabatur Natiscōn oppido finitimū: nūc erat in finib; heduorū. nūc autē ē ciuitas episcopalis in p̄uintia lugdunensi ducatu Burgūdia & francorum regno sita nomen retinens.

Carnutes populi iter celtas andegauēsi bus taronibusq; finitimi ac oceano p̄ximi erant in clinetela rhemorū regio eorū totius Gallie media a qua tamē ext̄ regnū francorū biduo iter expedito patet ciuitas ē episcopalis nomē latine retinēs: in francorū regno sita: hos memorat Tibullus. 7. elegia.

Cātibri populi ciuitatū citerioris Hispanie finitime aqtanie: qui auxilio fuerūt vocatij; tarasatij; tarbellis: bigerionib; garūnis: cōsatiib; ac relijs pplis & ciuitatib; aqtanie cont̄ Cēs. exercitū cuius dux erat. P. Grassus cuius romanus finitimi oceano aqtanie pyreneis montibus ac Garumne fluuiō.

Cocofates populi in aqtania p̄ximi subaratiū vocatij; tharasarij; fontiatib; garūnis ac Hispanie citeriori & Garumna fluuiō in francorū regno sitū.

Cōfluēs Mose & Rheni fluminū in sicābros nūc gheselēses ad menapios nūc iuliacenses vt oli sapi menapij p̄tēdebāt: ē lōge ab oceano fere octuagita mille passū p̄xim; no uomagio gelrensiū oppido dyocesis traiectēsis p̄uintie coloniēsis iter bescūducis & hoel dē oppida ducat; brabatiē ī q̄rū sicābioz finēs eq̄tatus vsq; petū & tēchaterorū p̄ preliū & sugā suoz se trans rhenū recepit int̄ quē cōfluentē & coloniēsem ciuitatē q̄ p̄ vbi orū sūt p̄ōte facto Cēsar p̄mo traiecit exercitū.

Cantium in Anglia ad mare ē in angulo imi
 minorisq; lateris ex tribus eius insule lateri-
 bus cōtra Galliam quo fere omnes Gallie
 naues appellūt; & ad orientē solem spectat
 ex omnibus autē anglicis longe sunt humanis
 simi q̄ cantū incolunt; q̄ regio est maritima
 omnis neque multū Gallica differūt cōsue-
 tudine huic maritimae regioni q̄tuor reges p̄-
 erant: q̄bus Cēsar quicquid in ānos singulos
 vedigalis populo romano Anglia pederet
 cōstituit. Nūc regum Anglie pia collatione
 certū qd ecclesie romane singulis annis sol-
 uitur. In cantio ciuitas ē metropolis nomē
 retinens eius populos memorat tacitus ap-
 lans eos cāgios: fere habet om̄s episcopos
 Anglie sibi suffraganeos eius archiepiscopus
 legatus natus est similiter & eboracens-
 sis cui in Anglia que eas duas metropoles
 solam habet duo tātam subsunt suffraganei
 qd̄ omnes olim episcopi Scocie que nullum
 habet archiepūm sibi subijcerentur.
 Ceuimagni populi in Anglia mari proximi
 & trinobantibus sengoriacis: ancalitibus bi-
 brogis acallijs.
 Callij populi in Anglia mari proximi et ceuima-
 gnis trinobantibus sengoriacis ancalitibus
 & bibogris.
 Centrones item belgarū populi qui sub in-
 perio neruorū nunc tornacensium erāt p̄xi-
 mi. gradijs leuacijs. pleamosijs & gordū-
 nis: forte sunt nunc gordacēses in Flādria
 tornacensis diocesis.
 Cerasijs Germanie populi transherani quos
 bacenis sylua Germanie ingens. nunc nigra
 vt plerisq; placet dicta a sueuis: p̄natio mu-
 ro diuidit. hos tacitus refert proximos her-
 monduris cattis: & ligijs Hungarie popul.
 Camulodinum in Anglia oppidū: seu colo-
 niam nō refert Cēsar sed tacitus: quem post
 Cēsarem fere centum & viginti annis hysto-
 riam scripsisse constat: presertim ex libro que
 de oratorū & poetarū collatione edidit.
 Caniphates populos bactanis finitimos et
 eandē insulam colentes: qui origine virtute

lingua pares bactanis numero superātur nō
 memorat Cēsar: sed tacitus.

Cathos populos Germanie transheranū flu-
 men ligijs Hungarie populis cheruscis her-
 cinieq; sylue p̄ximos ac hermōduris cū q̄-
 bus p̄ flumine finitimo sale secundo pugna-
 bant: & in eternum discordant nō memorat
 Cēsar sed tacitus.

Cancos Germanie transherane populos
 p̄ximos phrisijs: non memorat Cēsar: sed
 Tacitus.

Ciuaronem oppidū p̄ximum Hisare fluuio
 vocūtionibus populis montique cinisio &
 allobrogibus in sabaudia nō memorat Ce-
 sar: sed plaut⁹ iter epistolas familiares Tul-
 lij in illa que incipit. Nūq̄ me hercule Qui-
 bus in locis opinio Cēsar ē initio gallici bel-
 li quicq; legiones ex Italia traduxisse & veri-
 similius ē: q̄ qd̄ per Iporigiā vrben episcop-
 palem & augustam pretoriam ac montē cui
 colonie iugum vulgo nomen est inter cinesi-
 um & sancti Bernardi montes iter fecerit.
 cū hoc inpeditiū ac prolixius videretur
 Cammannos Germanie inferioris populos
 pridem phrisie partem oceanum mare Rhe-
 num fluuium. & lacus attingentem paludibus
 ac saltibus vberimam incolentes: quā mox
 tubantes populi post vsq; germanica itidē
 gens in habitauerunt nō memorat Cēsar: sed
 tacitus.

Ceraates Germanie transherane populos
 vangionibus ac tribotis proximos non me-
 morat Cēsar sed tacitus.

Catherides insule li 2 ca 9 ta 2 eu

Canentellus fluuius li 2 ca 6 ta 3 eu

Cemenus mons li 2 ca 7 ta 3 eu

Cēsaromagus li 2 ca 8 ta 3 eu

Calusus fluuius li 2 ca 10 ta 4 eu

Curicta insula li 2 ca 16 ta 4 eu

Corcira nigra li 2 ca 16 ta 4 eu

Caprea insula li 3 ca 1 ta 6 eu

Circisus fl li 3 ca 2 ta 6 eu

Cedrus fl li 3 ca 3 ta 7 eu

Ciclas fl li 3 ca 4 ta 7 eu

Cratos mons li 3 ca 4 ta 7 entope
 Chronus ff li 3 ca 4 ta 8 eu
 Cbesinus ff li 3 ca 4 ta 8 eu
 Carcinus ff li 3 ca 4 ta 8 eu
 Caput rheni fluuij li 2 ca 8 ta 3 ea
 Caput danubij li 2 ca 10 ta 4 eu
 Caput albis li 2 ca 10 ta 4 eu
 Cianeus insula li 3 ca 11 ta 9 eu
 Chabras ff li 3 ca 13 ta 10 eu
 Chedorus ff li 3 ca 13 ta 10 eu
 Citarus mons li 3 ca 13 ta 10 eu
 Cephalonia insula li 3 ca 14 ta 10 eu
 Callidromus mons li 3 ca 14 ta 10 eu
 Citeron mons li 3 ca 14 ta 10 eu
 Cia insula li 3 ca 14 ta 10 eu
 Cronius mons li 3 ca 16 ta 10 eu
 Cataractus ff li 3 ca 17 ta 10 eu
 Claudos insula li 3 ca 17 ta 10 eu
 Cimmonis insula li 3 ca 17 ta 10 eu
 Chusa ff li 4 ca 1 ta 1 affrice
 Catherus ff li 4 ca 2 ta 1 af
 Chylimath ff li 4 ca 2 ta 1 af
 Calinaph ff li 4 ca 2 ta 1 af
 Cinnaba mons li 4 ca 2 ta 1 af
 Cathade ff li 4 ca 3 ta 2 af
 Ciriphus ff li 4 ca 3 ta 2 af
 Cirna mons li 4 ca 3 ta 2 af
 Calatba insula li 4 ca 3 ta 2 af
 Cercina insula li 4 ca 3 ta 2 af
 Cosira insula li 4 ca 3 ta 2 af
 Canos insula li 4 ca 4 ta 3 af
 Chusa ff li 4 ca 6 ta 4 af
 Casperia insula li 4 ca 6 ta 4 af
 Canaria insula li 4 ca 6 ta 4 af
 Cathatre insule li 4 ca 8 ta 4 af
 Calpa ff li 4 ca 1 ta 1 asie
 Celpus ff li 4 ca 2 ta 1 asie
 Cecas ff li 4 ca 2 ta 1 asie
 Christrus ff li 4 ca 2 ta 1 asie
 Cimius mons li 4 ca 2 ta 1 af
 Cadmus mons li 4 ca 2 ta 1 af
 Cartapatus insula li 4 ca 2 ta 1 af
 Camirus insula li 4 ca 2 ta 1 af
 Chelidonia insula li 4 ca 3 ta 1 af

Cataractus ff li 4 ca 4 ta 1 asie
 Cestrus ff li 4 ca 4 ta 1 af
 Cissa ff li 4 ca 6 ta 1 af
 Calidrus ff li 4 ca 8 ta 1 af
 Cidrus ff li 4 ca 8 ta 1 af
 Coracus ff li 4 ca 9 ta 2 af
 Cianeus ff li 4 ca 10 ta 3 af
 Charistus ff li 4 ca 10 ta 3 af
 Clides insula li 4 ca 14 ta 4 af
 Carpasia insula li 4 ca 14 ta 4 af
 Chorfeus ff li 4 ca 14 ta 4 af
 Casius mons li 4 ca 14 ta 4 af
 Cambisus ff li 6 ca 2 ta 4 af
 Cyrus ff li 6 ca 2 ta 4 af
 Charindus ff li 6 ca 2 ta 4 af
 Coronus mons li 6 ca 2 ta 4 af
 Cabulathra mons li 6 ca 8 ta 6 af
 Climax mons li 6 ca 8 ta 6 af
 Casinatarum montana li 6 ca 8 ta 6 af
 Cardamina insula li 6 ca 8 ta 6 af
 Combusta insula li 6 ca 8 ta 6 af
 Cocconati insule li 6 ca 8 ta 6 af
 Hic ex iacentibus insulis venit lignu ru
 beam qd vulgariter dicitur. Prissilgeu
 Catrapus ff li 6 ca 9 ta 6 asie
 Corus ff li 6 ca 9 ta 6 af
 Candriacus ff li 6 ca 9 ta 6 af
 Cadana insula li 6 ca 9 ta 6 af
 Carmina insula li 6 ca 9 ta 6 af
 Codona insula li 6 ca 21 ta 9 af
 Coas ff li 7 ca 1 ta 10 af
 Chaberus ff li 7 ca 1 ta 10 af
 Cosa li 7 ca 1 ta 10 af
 Coni insula li 7 ca 1 ta 10 af
 Catabeda ff li 7 ca 2 ta 11 af
 Crisoana ff li 7 ca 2 ta 11 af
 Cottiarus ff li 7 ca 3 ta 11 af
 Corcobara ciuitas li 7 ca 4 ta 12 af
 Chaurana li 6 ca 14 ta 8 af
 Capotana li 6 ca 17 ta 9 af
 Catifa li 6 ca 18 ta 9 af
 Coaspa li 6 ca 20 ta 9 af
 Cosamba li 6 ca 21 ta 9 af
 Cottobara li 6 ca 21 ta 9 af



ALMATIA. libro Se-
cundo. capitulo sedeci-
mo. tabula quinta earo.
Dacia li 3 ca 8 ta 9 eu
Drangiana li 6 ca 19 ta
bula nona asie

Damacus li 4 ca 14 ta 4 asie
Habet archiep̄m: et ep̄os 11. Hic s paulus
ap̄lus: de quo ieronimus de illustrib̄ extra
numex duo decim ap̄lorū: de iudea fuit: in
tarso cilicie nutritur: ierosolimis sub gameli
ele eruditus necis sancti stephani confic̄. Hic
conuersus de p̄secutiōe vas electionis fact̄.
a beatis petro iacobo & iohāne gentiū apo-
stolus ordiatus. 20. neronis anno roma ap-
plicauit: ep̄las scripsit decē: qui. 14. eiusdem
neronis & passiois dñi. 37. annis: & die q̄
beatus petrus decolatus moritur quem hic
baptizauit sanctus ananias.
Danubius fl li 2 ca 10 ta 4 eu
Deserta cesaree li 4 ca 14 ta 4 asie Hic s pe-
lagiana p. t. ep̄m damiate conuersa peniten-
tiam facit sub claudio impatore.
Drepsa li 6 ca 12 ta 7 asie
Desertū sancti ieronimi li 4 ca 16 ta moderna
terre sancte. Hic s iudas de 72. discipulis
xp̄i qui cōposuit eronographiam Hic s le-
ronimus habitauit q̄tuor annis: desertū q̄
rantene Hic xp̄s ductus a sp̄u sancto ieiun-
nat. 40. diebus: & fuit temptatus primo a
dyabolo.
Drylon fl li 2 ca 16 ta 4 eu
Decapolis li 4 ca 14 ta 4 asie. Et tabula mo-
derna terre sancte. Hic xp̄s surdum & mu-
tum curauit vt habetur marci septimo.
Drepanum li 3 ca 4 ta 7 eu
Desertum sancti Iohānis baptiste li 4 ca 16
ta moderna terre sancte Hic sanctus Iohan-
nes baptista post. 6. annos vitā duxit solis-
tariam & p̄dicat: ab hinc ad xp̄m suos di-
scipulos interrogaturus quis esset mittit: &
agnus dei digito ostendens xp̄m appellat
Dyogenia li 3 ca 10 ta 9 europe
Dire ciuitas li 4 ca 7 ta 4 affrice Hic beatus

frumētius ep̄us: & edibus p̄spiter tpe iouis-
niani impatoris missi a sancto atthanasio a-
lexandrino ep̄o fidem renouant: & vsq; ad
bassam indiam miracula facientes regiones
conuertunt.

Dybonia li 3 ca 13 ta 10 europe
Darorū villa li 4 ca 8 ta 4 affrice. Hic s abo-
nat anachorita migrat confessor
Dortium li 3 ca 9 ta 9 eu
Dabia li 4 ca 3 ta 2 affrice Hic s victorinus
scripsit magna volumina cōtra arrium: qui
fuit in concilijs niceno migrat gloriosus cō-
fessor. Anno domini. 340.
Demetrias li 3 ca 13 ta 10 eu
Diopolis ciuitas magna li 4 ca 4 ta 3 affrice
Hic s victorinus victor: meophris: clau-
dianus dioscorus: & papias sub numeriano
impatore gloriosi confes. m.
Daulis li 3 ca 14 ta 10 eu
Dios hoc ē iouis ciuitas pua li 4 ca 4 ta 3.
affrice Hic habitauerunt s amos: machari:
magnus genere egyptius: et ysidorus disci-
pulus sancti anthoni: in arabia: & egipto fa-
erunt p̄res. 40. monachorū circa. au. 360.
Dyme li 3 ca 16 ta 10 eu
Delphi li 3 ca 14 ta 10 europe Hic nascitur
tertia sibilla q̄ dicitur delphica. Sibilla del-
phica: vestita vesta nigra: & capillis circum-
ligatis capiti in manu cornu tenens & iuue-
nis q̄ ante troiana bella vaticinata ē: de qua
Chrysippus ait Nascetur p̄pheta absq; ma-
tris coitu ex virgine eius
Dyos soteris li 3 ca 16 ta 10 eu
Domus zacharie li 4 ca 16 ta moderna ter-
re sancte. Hic sanctus iohannes baptista p
gabrielem archangelū in tēplo annūciatus
sub octauiano augusto nascitur Hic p̄phe-
tizat zacharias pater eius: & fecit canticum
Benedict̄ dñs deus israhel. Hic beata vir-
go de nazareth visitauit elizabeth: & exul-
tat. 10. infans in vtero matris sue.
Duraba li 4 ca 20 ta 4 asie
Dudusa li 4 ca 4 ta 1 asie Hic s paul̄ cōstan-
tinopolitan̄ ep̄us sub cōstantio exulat. m.

Dofali 6 ca 1 ta 4 asie

Dornberg siue acmonia li 3 ca 8 ta 9 eu

Daniata siue pachneumur⁹ li 4 ca 4 ta 3 aff

Dacia siue cimbricus cberfonelus li 2 ca 10 ta 4 eu Denmark.

Dacia siue balachia magna li 3 ca 8 ta 9 eu

Daratzo siue dirachiu n li 3 ca 13 ta 10 eu

Derbices li 4 ca 6 ta 4 affrice. Et ca. 46. De quarandam gentium morib⁹ extraneis. Iberonimus contra iouinianum li 2

Daruse insule li 7 ca 2 ta 11 asie

Diablinthres populi inter celtas lesobijis natibus ambliatibus. vnellis. curio solitis. venetis. & se u. iij. s. pximi ex maritimis ciuitatibus oceanum atgentibus oppositi Anglie in puincia turonensi & regno francoru liti.

Danubius fluuius Germanie ex monte qui Itanneus dicitur non longe a reticis alpi⁹ athelisc⁹ & Reni Germanie fluminum fontibus inter tridentinam & curientem diocesis ories germanos sinistra et Hugaros ac theu tones dextra alluens post Ister dicitur: ac iterum danubius eu xino mari pluribus hostijs immergitur. Hunc autem & Renum fluuium in retia oriri quidam tradunt.

Daci populi erant traſſenani Danubio fluuio & auar tjs silueq; hercinie finitimi: quos oli Hungarie ptem habitasse pleriq; tradunt. & post in maritima loca noruegie pxima cessisse. hoc memorat Lucanus in secundo.

Darocterum oppidum remoram inter belgas in quo Gallie concilium Cesar induxit ac de coniuratione Senonum & Carnutum questorem habere instituit et de Accone qui princeps eius coniurationis fuerat grauiore sententi pnuinciauit: ac more maiorum supplicium sumpsit: ceteris aqua & igni iter dixit in regno francorum situm.

Daratij populi in sinibus pietonum qui ppetuo in amicitiam remanserant romanoru ppinqui oppido lemon auernis & ligeri fluuio. ac aquitanis inter celtas in regno francorum liti.

Deno durum inter belgas oppidum Metensis ciuitatis: q ex Colonia vrbe Renum atgente ad eam ciuitatem iter est: non memorat Cesar: sed tacitus: forte Theonis villa nunc dicta.

Deobriga li 3 ca 4 ta 2 europe. Hic sanctus seuerus aliter vocatus de genere magni seueri impatoris in pdicatione verbi dei seuerus sub valeriano impatore moritur. m.

Durus fluuius li 2 ca 2 ta 1 eu

Daurona fluuius li 2 ca 2 ta 1 eu

Dei fluuius li 2 ca 3 ta 1 eu

Dumna insula li 2 ca 3 ta 1 eu

Doria fluuius li 2 ca 4 ta 2 eu

Diae fluuius li 2 ca 4 ta 2 eu

Diomede insula li 3 ca 1 ta 6 eu

Diabasta insula li 3 ca 3 ta 7 eu

Didime insule li 3 ca 4 ta 7 eu

Danisus fluuius li 3 ca 10 ta 9 eu

Delos insula li 3 ca 14 ta 10 eu

Dicta mons li 3 ca 17 ta 10 eu

Dia insula li 3 ca 17 ta 10 eu

D u fluuius li 4 ca 1 ta 1 affrice

Diurus fluuius li 4 ca 1 ta 1 affrice

Dierus mons li 4 ca 1 ta 1 affrice

Dardus mons li 4 ca 1 ta 1 affri

Dios mons li 4 ca 3 ta 2 affrice

Drancontinus insula li 4 ca 3 ta 2 af

Didyme insule li 4 ca 4 ta 3 af

Dardarus mons li 4 ca 6 ta 4 af

Daphnina insula li 4 ca 8 ta 4 af

Diodori insula li 4 ca 8 ta 4 af

Dauchus mons li 4 ca 9 ta 4 affrice

Dolochista insula li 4 ca 3 ta 1 asie

Didimi montes li 6 ca 8 ta 6 asie

Dannaba li 6 ca 14 ta 7 asie

Dama li 6 ca 16 ta 8 asie

Darcama li 6 ca 17 ta 9 asie

Doroacana li 6 ca 18 ta 9 asie

Dammaua li 6 ca 20 ta 9 asie

Dofaronis fluuius li 7 ca 1 ta 10 asie

Drastoca li 7 ca 1 ta 10 asie

Dofara li 7 ca 1 ta 10 asie

Deopalli li 7 ca 1 ta 10 asie



Agyptus interior. libro 4
capi. 4. ta. 3. & 4. affrice
Egiptus superior. li. 4. ca
4. & 6. ta. 3. & 4. affri.
Hec regio vero sup mō
tes magna ex pte est in
habitata: quare antiq̄ coniectura: posteri etiā
visu ip̄o cognouerunt: nilum ab estinis hym
bribus augeri: cū superior ethiopia in vltimis
montibus dilueretur: hymbribus autem ces
santibus paulatim inundationē cessare q̄ res
is maxime liquit: qui in arabicum sinum na
nigarūt vsq̄ in cinnamomi regionem & is q̄
ad elephantum venationem missi fuerunt &
si que alie necessitates ptholomeos egypti
reges impulerūt: vt homies aliquos eo mite
terent hī em̄ talia carabāt. Is p̄cipue cui cog
nomento fuit Philadelphus cognoscendaz
rerum studiosus qui p̄pter corporis imbecil
litatem semp noui aliquid pquirebat in quo
se se ēdueret atq̄ oblectaret hec strabo. Hic
s. anthonius de inferiori egypti habitauit
caius vitam scripsit athanasius qui visitauit
maximinum impatorem vt martir fieret &
vidit in spiritu futuram scandalum ecclesie p̄
iulianum apostatam de cristiano futurum pa
garum ab hinc descendens p̄ thebaidam vi
sitauit. Didimum ep̄iscopum alexandrie. a
natiuitate cecū. septem composuit ep̄istolas
monasterij egypti missas: paulam primā he
remitam sepeliuit & migrat sue etatis anno
104. gloriosissimus confessor. sub constatio
impatore. Hic longo tp̄is spacio habitauer
unt sancte. claudē. vxor olim sandi philip
pi matris archiep̄is alexandrie. filia eius
egenia protheus & iacinctus posterius mor
tui rome sub seaero imperatore. m.
Emisa. li. 4. ca. 14. ta. 4. asie. Hic. s. gregori
dict̄ emissenus ep̄s frater magni basilij arch
iep̄is cesaree capadocie migrat confessor
Hic sanctus effren archidiaconus mirabilis
in scripturis migrat confessor. Hic effren mo
nachus qui visitauit dictum monachum ba
silium migrat confessor.

Emmanua nūc em̄. ar. 4. ca. 10. ta. 4. alie
Hic cristus in die resurrectionis sue in for
ma peregrini apparuit duobus discipulis.
Hic. s. procopius. m.
Hic alius africanus doctissimus oritur & ro
me sub gar diano migrat.
Ebron tabala moderna terre sancte.
Hic creatur adeo de limo terre adam & se
pelitur. post egressum de paradiso terrestri.
Edessa li. 4. ca. 18. ta. 4. asie. Hic archiep̄us
habens decem ep̄iscopos armenie metropo
lis. Hic. s. iudas post resurrectionem dñi mis
sus regem curat & cum populo regni sui baz
p̄tisat. Hic sanctus thomas apostolus ori
tur. et ab india superiori corpus eius translātū
honorifice sepelitur. Hic vt dicit eusebius
in ecclesiastica historia. & adrianns ad kar
lum ab garus rex christo scripsit ep̄istolā
paucō tempore ante passionē pro curatione
sua & eum sollicitat ad eum velle progredi.
Est & ep̄istola regis abgari. quam refert eu
sebius cesariensis. li. 1. ca. 14. & 16. quam q̄
dem ep̄istolam eusebius ita se dicit reperisse
Hec in archis publicis ediffene ciuitatis in q̄
tunc ab garus regnauit ita descripta repim̄
in his cartis que gesta regis abgari seruata
antiquit̄ continebant. Et vt euidentis dicto
rum veritas fiat: ipsarum exemplaria ep̄isto
larum ex syrorum lingua translata ponemus
Ab garus vchanie filius toparcha. Iesu sal
natori bono qui apparuit in locis hierosoli
morum salutem. Audium tibi est & de te:
& de sanitatibus quas facis sine medicame
tis: aut herbis fiant illa p̄ te. & quod verbo
tantū facis cecos videre: & claudos ambula
re: Et leprosos mundas: Et immundos spirit̄
ac demones ej̄cis. & eos qui longis egritu
dinibus affligantur curas & faras: mortuos
quoq̄ suscitās. quibus omnibus auditis de
te statui in animo meo vnum esse. e. duobus
aut quia tu sis deus et descēderis de celo hec
facias aut quod filius dei sis qui hec facis.
Propterea ergo scribens rogauerim vt te di
gneris vsq̄ ad me fatigari: & egritudinem

18
meam qua iam diu laboro curare Nam et il-
lud comperi qđ iudei murrant aduersum
te: & volunt tibi insidiari Est autē michi ciui-
tas parua quidem sed honesta que sufficiat
vtriusq; Exemplum rescripti ab Iesu p anani-
am carisorem ad abgarum regem toparchā
Beatus es qui credidisti in me cū me ip̄um
videris Scriptū est em̄ de me quia hi q me
vident nō credent in me & qui non vident
me ip̄i credent: & venient De eo autē qđ scrip-
sisti mihi vt veniā ad te oportet me oīa pp-
ter que missus sum hic explere: & postea q̄
cōpleuero recipi me ad eū a quo missus sum.
cū ergo fuero assumptus mittam tibi aliquē
ex discipulis meis vt caret egritudine tuā
& vitā tibi atq; his qui tecum sunt p̄stet: &
ciuitati tue Erat autē his epistolis adiunctū
etiā: hoc lingua sirorū qđ infra scriptū ē postea
vero qđ Iesus assumpt⁹ ē: misit ei iudas q̄ &
thomas thadeū aplūm vnū ex 70 qui ab-
garum mirum immo dū credētem p̄fēcte cur-
rauit Totam integrā hystoriā breuitati stu-
dens in p̄sentiarū omitto q̄ vult integre vi-
dere eusebiū in p̄fato libro inspiciat Ceteruz
vt iohānes catholicō in p̄dicta postilla me-
minit allegans Damascenū. li. 4. Videns ab-
garus qđ p̄sentialiter christū videre nō po-
terat: p̄ictorem quendam ad iesum misit vt
imaginem figuraret: & sic ip̄m saltē p̄ imagi-
nem cōspiceret: quē in facie videre nō pote-
rat: sed cū ad eum p̄ictor venisset p̄pter ni-
miam vulgorem qui ab eius facie p̄cedebat
in eius faciem: clare nequibat intēdere: nec eā
vt sibi iussu fuerat figurare. qđ cernens do-
minus vestimentū lineam ipsius p̄ictoris as-
piciens: et sue faciei sup̄ imponens suū ip̄ius
imaginē eidem imp̄ssit: ac desideranti regi-
abgaro destinauit Hec autē imago seu effigies
aut veronica nūc est genue in qđdam ve-
nerabili monasterio et ecclesia sandi Bartha-
lomei de hermineis: ad qđ cū sepius accessis-
sem: hoc edidi epigramma Hanc rex effigi-
em christo mittente recipit Abgarus: hinc
signa qua patuere dei Latria debetur totam

cui summa p orbem Poplitib; flexis: suppli-
cibus manibus Ip̄am ego p̄spexi: manibus
teūiq; philippus. viuerem vt incolumis cui
pia thura dedi Epistola verū tamen saluato-
ris tante virtutis fuisse dicitur: qđ in illa ci-
uitate Edissa nullus hereticas vel pagan⁹ vi-
uere valeret: nec tyrannus aliquis eidem no-
cere p̄sumeret Nā si aliquē gens aliqua arma-
ta manu cont̄ ip̄am ciuitatem insurgeret: in-
fans aliquis sup̄ portā stans ep̄lam illā lege-
bat: & ea die hostes aut fugiebant: aut paca-
ti cū eis componebant. Sic fertur olim fuisse
adimpletū: sed postmodū illa ciuitas a sar-
racenis capta fuit: & p̄phanata: sublatō be-
neficio p̄pter habundantiam peccatorum in
orientē vndiq; patefactum.

Eldana li 7 ca 2 ta 11 asie. Hic .s. thomas
ap̄lus dictus didimus p̄ reuelationem i hāc
indiam puenit cū migdeo rege: & carisio ei-
us cognato diu certat sup̄ laminas ignitas de
calceatus illesus ambulabat: de fornace ig-
nis sanus egreditur demonē in simulachro
adiurauit q̄ simulachrum cōminuit. & tan-
dem ab ydolatriis lanceis confessus moritur
Postea ciues edesse ciuitatis supplicauerunt
alexandrum impatori romano regi perse de-
uicto de p̄side victori redeanti. & obtinue-
runt vt ad regulos indorum mitteret quate-
nus desundum ciuem thomam cum ciuibul
edessanis redderet: & sic translātū est corpus
eius edessam mesopotamie ciuitatem. ano
dñi. 230.

Egeeli q ca 8 tabula 1 asie. Hic sanctus cos-
ma damianus & leontius fratres orti de ara-
bia: cum alijs fratribus sub dyocletiano .m.
Euangelicus portus. li 4 ca 7. ta 4 affrice.
Hic beatus matheus apostolus volens trā-
sire ethyopiam: de iudea per egiptum bas-
sam applicat: & predicat: & in de iste locus
euangelium nomen accepit.

Eboracum legio vidtrix li 2 ca 3 ta 1 euro. *
Hic sanctus eadmundus rex moritur. Hic
nascitur magnus constantinus imperator.
& migrat in nicomedia bitbinie.

C 1

Ephesus li 4 ca 2 ta 1 asie. Hic s Iohannes
euāgelista post obitū beate marie virg^{is}
matris xp̄i p̄ totā asiam magnis miraculis p̄
eū factis p̄dicat: p̄uicias episcopales erigit
ep̄os et clerū cōponit: nouissimus inter euā
gelistas Hic scripsit suum euāgelū sub do
miciano impatore: oleo immergitur. ille
egrediens: in pathmos insulam. vbi apoca
lipsum scripsit exulat & nonagesimo etatis
sue anno: facta orōne transit ad dñm anno
cristi. 94. s. b. traiano impatore Hic āno dñi
84. celebravit dictus iohānes conciliū gene
rale contra hebion & cherintam & eos con
demnauit hereticos q̄ dixerunt xp̄m purū
hominem fuisse: & paulam apostatam legis
Hic incepit p̄dicare s Iacobus maior frater
beati iohannis statim post passionē xp̄i: &
ab hinc transiit ad hispanias Hic s thimo
teus ep̄s aū sanctū iohannem euāgelistam
m. Hic anno dñi. 424. sub celestino papa et
theodosio iuniorē celebratur concilium ge
nerale & cōdenatur nestorius: quia dixit cri
stū purū hominē: nō deū: & negabat bea
tā virgine mariā veram esse matrē filij dei.
Egiptus li 4 ca 4 ta 4 affrice. Hic pellican⁹
auis egiptia habitās in solitudine nili flumīs
Ethiopia li 4 ca 9 ta 4 affrice. Hic et i india
ebanus nascitur. Hic dicuntur formice esse
ad canis formam que arenas aureas pedibaf
erunt: q̄s custodiunt ne quis auferat: cap
tantesq; ad necem p̄sequuntur. Hic cinnamo
mū gignitur & i india regionib;: bec yfido.
Euboea siue nigropont li 3 ca 14 ta 10 euro
Hec insula a thurcis deuastata ē anno 1470
Epiras siue romania li 3 ca 14 ta 10 euro.
Emerich siue abstiburgiū li 2 ca 10 ta 4 eu.
Egra siue monsgada li 2 ca 10 ta 4 eu
Erfordia siue bitur diū li 2 ca 10 ta 4 eu
Essedones li 6 ca 16 ta 4 asie ca 46. De q̄
randā gentiū morib; extraneis Solinus.
Exobigite li 3 ca 4 ta 8 europe His iustissi
mi mores p̄ domibus nemora: alimenta vac
ce & marib; et feminis nuda sunt capita Sa
cra itaq; habētur: adeoq; ip̄os nemo de tam

feris gentibus violat: vt alijs quoq; ad eos
conuigisse pro asylo sit Et vltra eos surgit
mon ripheus Hec pomponius mella.
Eburones ppli inter belgas gēte nomie &
numero germani appellati condrahsis. mena
pijs aduaticis treueris q̄rum cliētes erant &
sylue arduenne finitime. nūc leo diēses dicti
& apud gallos ligie: horū maxima ps inter
Rhenū & Mosam q̄ scilicet Mosa flui⁹ eos
alluit: his sica: bri q̄ gelrhenfes erant trās
rhenani sunt pximi: ciuitas tūc eburonū ig
nobilis atq; humilis: pximi oceano & siluis
continentesq; paludes habebāt: his duo res
ges p̄erant: q̄ magis cōstat eos fines q̄ ma
ximos extitisse: q̄bus cōiectura ē ducatu lim
burgensem & lotricēsem ac iuliacensis p̄tem
& comitatū namurcensem vrbemq; Aggrā
nam: vbi impatores p̄mam ex more suscipi
unt coronam iclasos extitisse ac q̄ntū dioce
sis ip̄a leo diēsis vsquequaq; se extēdit: res
ges illos possedisse Apud eburones autē sti
rpem Karoli magni in vicō Iupilia nomine
leo diēsi ciuitati pximo ortum habuisse tra
dūt pipinosq; & carlomanos belgas: simul
q; Germanos fuisse: sicq; i germanos cisrhe
nanos q̄ belge sunt a grecis nō in trās rhenā
nos ē translatum impiū: quo casu potest in
telligi. C. venerabile de electione Apud q̄s
germanos a tpe claudij Cesaris plures impa
tores p̄tim originem sumpserūt: p̄tim electi
sunt Vñ magis a grecis in germanos cisrhe
nanos redijisse impiū dici potest: q̄ transla
tū Ciuitas nūc ē ep̄alis p̄uicie Colonenfis
hos memorat Lucan⁹ in p̄mo & suetonius
in vita Iulij Cesaris quē refert Cladem Cor
te & Aruncaley egerrime talisse.
Eusubij alias sessunij ppli intē celtas finitimi
andegauenlib; curiololitū. venetis. maricq;
oceano in francorum regno siti.
Elsai ppli pacatissimi & getissimi pximi ciui
tatib; q̄ armorice appellātur Rhemotia bel
gis vltra centū milia passuū: hos inter celtas
fuisse coniectura est forte in Normania aut
Britānia citeriore & regno francoꝝ siti.

Elauer fluius inter celtas apud auernos ger
 gouiam oppidum in altissimo monte positu
 p̄terfluens: qui fere ante autumnu vado tras
 siri nō solet p̄ximus heduorū sinibus in re
 gno francorum situs nomē abhuc retinens.
 Euenticum: alias Auenticum que erat ciuitas
 et caput gentis beluetiorum nō memo
 rat: Cesar sed Tacitus.

Ebna mons li 3 ca 4 ta 7 europe
 Ephbas mons li 4 ca 7 ta 4 affrice
 Elessa ciuitas li 3 ca 13 ta 10 eu
 Euerates fluius li 4 ca 18 ta 4 asie
 Eubipolis tabula moderna frantie
 Euetria li 3 ca 19 ta 10 eu
 Euios ciuitas li 3 ca 11 ta 10 eu
 Euanthia li 3 ca 19 ta 10 eu
 Euesedus li 3 ca 19 ta 10 eu
 Euzira li 3 ca 16 ta 10 eu
 Euzium li 3 ca 16 ta 10 eu
 Eualissa ciuitas li 4 ca 1 ta 1 affrice
 Eupis li 4 ca 1 ta 1 af
 Euphania li 4 ca 8 ta 1 af
 Euxoca ff li 2 ca 2 ta 1 eu
 Eubada li 2 ca 2 ta 1 euro
 Eualius mons li 2 ca 9 ta 2 eu
 Eras ff li 2 ca 7 ta 3 eu
 Enetella fluius li 3 ca 1 ta 6 eu
 Eubala insula li 3 ca 1 ta 6 eu
 Eiconus ff li 3 ca 4 ta 7 eu
 Eaterus ff li 3 ca 4 ta 7 eu
 Ericodes insula li 3 ca 4 ta 7 eu
 Eonimos insula li 3 ca 4 ta 7 eu
 Euzafa insula li 3 ca 4 ta 7 eu
 Eoli insula li 3 ca 4 ta 7 eu
 Echodorus ff li 3 ca 4 ta 10 eu
 Ericusa insula li 3 ca 14 ta 10 eu
 Echinades insula li 3 ca 14 ta 10 eu
 Einus ff li 3 ca 19 ta 10 eu
 Eurota ff li 3 ca 16 ta 10 eu
 Epula insula li 3 ca 16 ta 10 eu
 Ezina insula li 3 ca 16 ta 10 eu
 Erchia insula li 4 ca 1 ta 1 affrice
 Eginus insula li 4 ca 3 ta 2 af
 Etula insula li 4 ca 3 ta 2 af

Enespita insula li 4 ca 9 ta 3 af
 Elata ff li 9 ca 1 ta 1 asie
 Eritini insula li 4 ca 1 ta 1 af
 Euleus ff li 6 ca 3 ta 9 asie
 Eni insula li 6 ca 8 ta 6 af
 Emodoram montes li 6 ca 16 ta 8 asie
 Egidion li 7 ca 4 ta 12 af
 Ergauica li 9 ca 9 ta 2 eu
 Eraton germanorum li 9 ca 9 ta 2 eu
 Emilliane li 2 ca 9 ta 2 eu
 Erij ff ostia li 2 ca 7 ta 3 eu
 Eleebus li 2 ca 8 ta 3 eu
 Eburodanum li 2 ca 10 ta 4 eu
 Ebodorum li 2 ca 11 ta 9 eu
 Ebdodurum li 2 ca 11 ta 9 eu
 Enonum li 2 ca 16 ta 9 eu
 Epidaurus li 2 ca 16 ta 9 eu
 Equum colonia li 2 ca 16 ta 9 eu
 Epicaria li 2 ca 16 ta 9 eu
 Eminatium li 2 ca 16 ta 9 eu
 Ericis sinus intima li 3 ca 1 ta 6 eu
 Egnatia li 3 ca 1 ta 6 eu
 Eburdunum li 3 ca 1 ta 6 eu
 Estulia li 3 ca 1 ta 6 eu
 Exencapra li 3 ca 1 ta 6 eu
 Efernia li 3 ca 1 ta 6 eu
 Erdonia li 3 ca 1 ta 6 eu
 Erthala insula li 3 ca 1 ta 6 eu
 Ericinum li 3 ca 3 ta 7 eu
 Eleta li 3 ca 9 ta 9 eu
 Ermonactus villa li 3 ca 10 ta 9 eu
 Ebras fluius li 3 ca 11 ta 9 eu
 Enos ciuitas li 3 ca 11 ta 9 eu
 Echinus li 3 ca 13 ta 10 eu
 Europus li 3 ca 13 ta 10 eu
 Eriboea li 3 ca 13 ta 10 eu
 Eleoportus li 3 ca 14 ta 10 eu
 Euanthia li 3 ca 19 ta 10 eu
 Euetria li 3 ca 19 ta 10 eu
 Epidaurus li 3 ca 16 ta 10 eu
 Elica li 4 ca 3 ta 2 affrice
 Echinus villa li 4 ca 4 ta 3 af
 Elephas mons li 4 ca 7 ta 4 af
 Erchoam li 4 ca 7 ta 4 affrice.



FORTVNATE in fule-
libro quarto capitulo
sexto tabula quarta af-
frice Hic braduanus ma-
gne abstinence vir de-
sacia nat⁹ pater 1000
monachorū cū beato maclonio has insulas
septuaginta plustrat Hic dicitur maclonius gi-
gātem mortuū suscitāt & pñitentū fidem pe-
nas iudeorū: vel paganoꝝ baptizatam re-
fert & post tpus paucam iterum defunctū
denotissime sepeliunt sub iustiano impatore
Florentia li 3 ca 1 ta 6 euro. Hic s mineas
m. Hic s oriens epūs migrat confessor
Fretam herculeam li 4 ca 1 ta 1 affrice
Ferara tabula moderna italie Hic s cassian⁹
graffis siorꝝ scolarium sub arrianis moritur
Flauona li 2 ca 16 ta 4 europe
Forum iulium li 3 ca 1 ta 6 europe Hic san-
cta maxima virgo m.
Forum cornelij li 3 ca 1 ta 6 eu
Floredia li 3 ca 1 ta 6 eu
Firmium li 3 ca 1 ta 6 europe Hic sanct⁹ sy-
nerus monachus sub maximiano imperato-
re m.
Fridwald seu colanorum li 2 ca 10 ta 4 eu
Forcham siue locoritam li 2 ca 10 ta 4 eu
Frideck siue patenna li 2 ca 10 ta 4 eu
Forstiers siue bogadiū li 2 ca 10 ta 4 eu
Fons solis li 4 ca 4 ta 3 affrice Et rupes q̄
dam austro sacra Hec cū hominū manu at-
tingitur: ille immo dicitur exurgit: harenasq̄
quali maria agens sic seuit: vt equor fludibꝝ
fons media nocte seruet: mox et paulatim te-
pescens fit luce frigidus: tunc vt sol surgit
ita frigidior sub inde p meridie maxime ri-
get: sunt deinde tepores iterum & prima no-
cte calidus: atq; vt illa procedit: ita calidior
rursus cum est media perferat.
Flustates populi in aquitania pximi voca-
tijs tarulatijs fontiatibus. garumnis & Hi-
spanie citeriori in regno francoꝝ sūti comita-
tus est in Vasconia consistens ad comitē de
fusso ptinens nomen satis retinet etiam nūc.

Frisios oceano & baetauis finitimos plura
q; loca & insulas circa holandiam gbeliam
brabantiam & traiedtensem urbem ac ostia
quibus Rhenus oceanum mare infinit habi-
tante: non memorat Cesar: sed Tacitus refe-
rens eos trāsrhenanam gentē tunc fuisse.
Fauentia li 3 ca 1 ta 6 euro.
Fesule li 3 ca 1 ta 6 eu
Feronia li 3 ca 3 ta 7 eu
Flauopolis li 4 ca 1 ta 1 affie
Fortia menia li 4 ca 9 ta 2 affie
Ferentinum li 3 ca 1 ta 6 eu
Fundī li 3 ca 1 ta 6 eu
Forum populi li 3 ca 1 ta 6 eu
Flauium brigantium li 2 ca 4 ta 2 eu
Flanionauia li 2 ca 4 ta 2 eu
Flauio brigā li 2 ca 4 ta 2 eu
Flauia lambres li 2 ca 4 ta 2 eu
Forum gīgirum li 2 ca 4 ta 2 eu
Forum bibalum li 2 ca 4 ta 2 eu
Forum limicum li 2 ca 4 ta 2 eu
Forum narbasorum li 2 ca 4 ta 2 eu
Forum segusiantum li 2 ca 7 ta 3 eu
Forum tiberij li 2 ca 8 ta 3 eu
Fosse marine li 2 ca 9 ta 3 eu
Forum iulium li 2 ca 9 ta 3 eu
Forum neronis li 2 ca 9 ta 3 eu
Ficam li 2 ca 16 ta 4 eu
Formeli 3 ca 1 ta 6 eu
Ficernus ff li 3 ca 1 ta 6 eu
Fanum fortune li 3 ca 1 ta 6 eu
Formianus ff li 3 ca 1 ta 6 eu
Forum diugantorum li 3 ca 1 ta 6 eu
Forum claudij li 3 ca 1 ta 6 eu
Fidentia li 3 ca 1 ta 6 eu
Forum liuij li 3 ca 1 ta 6 eu
Fosse papiriane li 3 ca 1 ta 6 eu
Ferentia li 3 ca 1 ta 6 eu
Folingum li 3 ca 1 ta 6 eu
Eratuolum li 3 ca 1 ta 6 eu
Ficarnia insula li 3 ca 3 ta 7 eu
Finthia li 3 ca 4 ta 7 eu
Ficnus ff li 3 ca 17 ta 10 eu
Flauopolis li 4 ca 8 ta 1 affie

*gallia ardens rariore ut
multa in q̄m lar d̄*

*Notē fra^{na}
et de moribz fluvioz*

20
*no ut p̄p̄m̄
et 2 q̄m̄
de p̄. oz. 24*

*no p̄p̄m̄
lib. 2
r 2 d̄
quid libet
nra mod
p̄ galli:*

FRANCORVM SIVE gallorū mores.

Frācia est terra frumenti precipue & pabuli ferax & amena lucis immanibus. quicqd ex satis frigoris impatiens est: ager nec vbiq; alit: & noxio genere aialium minime frequis

Gentes supbe. supstitiose. aliquando etiam immanes adeo: vt hoīem optimā & gratissimam dijs victimā crederent. manēt vestigia veritatis iam abolite: atq; vt ab vltimis cedi bus t̄pant: ita nihilominus vbi deotas altaribus adinouere delibant. habent tamen & facundia suā: magistrosq; sapientie dryadas

Hi terre mundiq; magnitudinem & formā. motus celi & sideram ac qd dij velint: scire p̄stentur. docent multa nobilissimos gentis clam & diu vicenis annis in specu: aut in abditis saltibus. vnum ex his que p̄cipiunt: in vulgus effluxit: videlicet vt forent ad bella meliores eternas esse aīas vitamq; alterā ad manes. itaq; cū mortu^o cremant ac defodiūt apta viuētibz olim negotioz ratio etiam & exactio crediti deferre batur ad inferos: erant q; qui se in rogos suoram velat vna victuri

Libenter immitterent **Regio** quā incolunt oīs comata gallia. **Populorū** tria summa noīa sunt: terminanturq; fluuijs ingentibz. nam a pyreneo ad garumnā aquitania. ab eo ad sequanam celte. inde ad rhenam p̄tinēt belge

Aquitanoz clarissimi sunt ausci. **Celtarum** hedui. **Belgarū** treueri. **Vrbesq;** opulētissime in treueris augusta. **In** heduis augustudunū

In auscis helimberrum. **Garumna** ex pyreneo mōte delapsus nisi cum hyberno imbre aut solatis niuibz intamnit: diu vadofus & vix nauigabilis fertur. **At** vbi obuius oceanus exstuantis accessibz adauctus est: h̄sdēq; retro remeantibz suas illisq; aquas agit: aliquantum plenior & quanto magis p̄cedit: eo latior fit. ad postremū magni freti similis nec maiora tantam nauigia tolerat: verū etiā more pelagi se aientis exurgens iactat nauigantes atrociter vtiq;: si alio vent^o: alio vnda p̄cipitat. **In** eo ē isula Antros noīe: quā pendere & attolli aquis in crescentibus ideo

duisio

duisio

incole existimant: q̄a cum videatur editior aquis obiacet: vbi se fluctas impleat illam opit: nec vt prius tantam ambit: & qd ea q̄b; aū ripe: collesq; ne cernerentur obstiterāt tūc velut ex loco superiore p̄spicua sunt. **Garumne** exitu lat^o illud icipit terre p̄currētis in pelagas: & ora cantabricis aduersa litoribus alijs populis media eius habitantibus ab santonis ad olismos vsq; deflexa. **Ab** illis em̄ iterum ad septentriones fons litorum respicit: p̄tinentq; ad vltimos gallicaz gentium. **Morinos:** nec portus: quem geforiciam vocant: quicq; habent notius. **Rhenus** ab alpbz decidens p̄pe a capite duos lac^o efficit venetam & acromū. mox diu solidus & certo alueo lapsus haud p̄cul a mari huc & illuc disp̄gitur: sed ad sinistram amnis etiam tam & donec effluat. **Rhenus** ad dexteram primo angustus & sui similis. post ripis longe ac late recedentibz iam non amnis sed ingens lacus vbi campos impleuit fluo dicitur: eiusdemq; noīs insulam amplexus fit iterum arctior: iterumq; fluuius emittitur

Frantia lemano lacu & gebennicis montibz in duo latera diuisa. atq; altero tuscum pelagus attingens. altero oceanum. hinc a **Varo** illinc a **Rheno** ad pyreneum vsq; p̄mittitur pars nostro mari apposita fuit aliquē braccata: nunc narbonensis magis culta & magis cōsita ideoq; etiā letior. **Vrbū:** quas habet: opulētissime sunt vascō vocuntiorū: vienna alobrogum. auenio. canarum arecomitorum. Nemausus. Tolossa. **Ted** osagū secundanorum. araulio sedtanorum. arelate: septimanorumq; **Blittera** sedātestatonis atacinoz: de cimanozq; colonia. vnde olim is terris auxilium fuit: nunc & nomē & decus est martius narbo. **In** litoribz aliquot sunt cū aliqbus nominibz loca. **Ceterū** rare vrbes: quia rari portus: & omnis plaga austro: atq; a frico expolita est. **Nicea** tangit alpes. tangit oppidū deciacum. tangit antipolis. **Deinde** ē forum Iulij octauanoz colonia. tunc post **Antipolim** & **olbiam**: & **Laurio**: & **Citaris**

12. 24

C

tenet et Lacedon massiliensium portus. et in eo ipsa massilia. Hec a phocis oriunda: & olim inter a peras posita: nunc ut pacatis ita dissimillimis tamen vicina gentibus. mirum quod facile & tunc sedem alienam ceperit: & adhuc more suum teneat. Inter eam & Rodanum maritima anaticorum stagno assidet fossa mariana. partem eius amnis navigabilis alueo effundit. alioquin littus ignobile est lapideum ut vocant: in quo hercule contra albionem & bergionem Neptuni liberos dimicantem cum tela defecissent ab inuocato Ioue adiutum imbre lapidum ferant. cerdas pluuisse. adeo multi passim & late iacent Rodanum non longe ab Istri renique fontibus surgit de delemo lacu acceptum tenet ipetum: sequitur per medium iter agens: quatenus venit egreditur: et inde contra occidentem ablatum aliquandiu gallias dirimit. Post cursu in meridiem abducto hac intrat accessuque aliorum amnium iam grandis & subinde grandior inter volcas & canaras emittitur. Ultra sunt stagna Volcarum. Ledum flumen. castellum latara. mensua collis incinctas mari pene vndique: ac nisi quod angusto aggere continenti annexatur insula. Tum ex gibennis demissus Araulis iuxta acatam secundum bliteras obris fluit. ataxa pyrenneo monte digressus: quod vi fontis aquis venit ex ignis vadibusque. Est etiam ingentis alioquin alvei tenens: nisi ubi narbonem attingit: nusquam navigabilis: sed cum hibernis intumuit imbribus: usque eo solitas insurgere: ut se ipse non capiat. Lacus accipit cum Rubrensium nomine spatiosus admodum: sed qua mare admittit: tenuis adit. Ultra est Leucata littoris nomine: & salis fons non dulcibus aquis defluens sed salis floribus & quod marine sunt. Iuxta campus minuta arundine: gracilibusque puricidis: Ceterum stagno subeunte suspensus. Id manifestat media pars eius: que abscissa proximis velut insula notat: pellibus atque attrahi patitur: quatenus ex his que ad ipsum fossa sunt: suffusum mare ostenditur. Unde graecis nostrisque etiam auctoribus verine ignorantia an prudentibus etiam mendacium libidine visum est tradere po-

steris in ea regione piscem e terra penitus erui: quod ubi ex alto hucusque penetravit per ea foramina lectu captantum interfectus extrahitur. Inde est ora Sordanum. & pua flumina thelis & thicis: ubi accreuerunt plena colonia Rufesno. vicus eliberre magne quondam urbis & magnarum opum tenuis vestigium. Tum inter pyrenaei promontoria portus veneris est sinus l. l. l. & ceruaria locus finis gallie.

Fons tanais ff li 3 ca 9 ta 8 eu
Fons boristensis ff li 3 ca 9 ta 8 eu
Fluuij inachi origo li 3 ca 16 ta 10 eu
Ficus ff li 3 ca 17 ta 10 eu
Finesestus li 2 ca 2 ta 1 eu
Fontes anae ff li 2 ca 4 ta 2 eu
Fontes betis ff li 2 ca 4 ta 2 eu
Furnacis li 2 ca 4 ta 2 eu
Fontes parissippi ff li 2 ca 4 ta 2 eu
Fontes minij ff li 2 ca 4 ta 2 eu
Fontes iberi ff li 2 ca 4 ta 2 eu
Fontes garumne ff li 2 ca 6 ta 3 eu
Fons rodani ff li 2 ca 9 ta 3 eu
Fontes sicari li 2 ca 9 ta 3 eu
Fontes amasi li 2 ca 10 ta 4 eu
Fontes nisurgi li 2 ca 10 ta 4 eu
Fontes albis li 2 ca 10 ta 4 eu
Fontes istule li 2 ca 10 ta 4 eu
Fontes danubij sine caput li 2 ca 10 ta 4 e
Forum sempromij li 3 ca 1 ta 6 eu
Fidene li 3 ca 1 ta 6 eu
Ferentinum li 3 ca 1 ta 6 eu
Frasinum li 3 ca 1 ta 6 eu
Fratuolum li 3 ca 1 ta 6 eu
Frixeta ciuitas li 3 ca 2 ta 6 eu
Frebantium promontorium li 3 ca 3 ta 7 eu
Falacrium promontorium li 3 ca 4 ta 7 eu
Fluuij alpheij origo li 3 ca 16 ta 10 eu
Fontes barachi li 7 ca 4 ta 12 asie
Fontes azani li 7 ca 4 ta 12 asie
Fontes soane li 7 ca 4 ta 12 asie
Fontes gangis li 7 ca 4 ta 12 asie
Fontes phasis li 7 ca 4 ta 12 asie
Fluuij eurote origo li 3 ca 16 ta 10 eu
Flexus tiberis li 3 ca 1 ta 6 eu.

gallia



GALLIA libro secundo
capitulo 6 tabula 3 euro
Germaniali 2 ca 10 ta 4
europe
Galiba li 4 ca 3 ta 2 aff
Hic s fortunatianus ca

putanensis epus migrat confessor
Gallatia li 4 ca 4 ta 1 asie
Gerunda li 2 ca 4 ta 2 eu. Hic s felix de ces
sarea palestine venies p fide capite deorsuz
suspensus gloriosus martir m.
Gedrosia li 6 ca 21 ta 9 asie
Gabbillorum li 2 ca 9 taz eu. Hic nascitur
celsius puer de nobili genere quem baptiza
uit s nazarius de vrbe natus. & ibi m.
Genuali 3 ca 1 ta 6 eu
Gazorus li 4 ca 16 ta 4 asie. Hic s philipp⁹
de. 72. discipulis cristi eannuchum candacia
regine ethiopum conuertit. Hic s siluan⁹ cu
multis de suo clero sub diocleciano m. Hic
s hilarion discipul⁹ sancti anthonij habitat
qui gazaros & ascalonitas & redies de sela
uonia in papho cipri migrat confessor glo.
Gymnatas li 7 ca 1 ta 10 asie
Gauriana li 6 ca 2 ta 4 asie. Hic s hermisda
miles cognatus sidiger donensis regis tunc
ydolatre sub eodem m. Hic beniamin dya
conus sub eodem m.
Ganges ff li 7 ca 1 ta 10 asie
Gerbo li 4 ca 7 ta 4 af. Hic beor post mor
tem t'iranni bircati regnum ethiopum capit
pacem cum romanis & p'is facit ecclias per
regnum suum cum clero construit & fidem
cristianam dilatat.
Gion siue nilus li 4 ca 6 ta 4 af
Gallia li 2 ca 4 ta 2 eu. Hic s gerontius epi
scopus gloriosus m.
Gallida tabula moderna hispanie
Gargan⁹ mons li 3 ca 1 ta 6 eu. Hic sub ze
none impatore anno dñi. 474. apparuit. s.
michael archangel⁹ & ibi est solennis ecclia
Garamantes li 4 ca 6 ta 4 af
Gottia li 3 ca 4 ta moderna liuonie & praf
sie. Hic circa annum dñi. 346. tpe constan

tie filij constantini magni de hys finibus exit
gens gothorum q̄ sub constantino magno
impatore fidem susceperant & p se miserat.
ad concilium nicenum que inuadens partes
imperij post sertam pacis ex toto fidem sus
cepit. sed cautela dicti impatoris arriani nō
rectam fidem suscepit que vagata est porie
tem italias & gallias fere. 300. annis nonis
sime vero circa annū dñi. 600. ad hispanias
repulsa sub impatore mauritio et magno gre
gorio papa & rege suo richardo in nomine
sancto trinitatis baptizata est atq; in ciuita
te toletana p'fessa ē factis iuxta sacra concilia
nicenam constantinopolitanum ephesinuz
primum & calcedonensem. Hic s theophil⁹
epus in gottia maiori transfert bibliam de la
tino in linguam gothiam. & ingenio pro
prio quo acutissim⁹ erat vltra vulgares go
thicas literas doctissime inuenit.
Grosschana siue thiristam li 3 ca 8 ta 9 eu
Gronyngen siue phileum li 2 ca 10 ta 4 eu
Godenbu⁹ en siue cistina li 2 ca 10 ta 4 eu
Grysnagen siue viratum li 2 ca 10 ta 4 eu
Glochautia siue lugidunū li 2 ca 10 ta 4 eu
Gnyfna siue limissaleum li 2 ca 10 ta 4 eu
Gretz siue sauaria li 2 ca 14 ta 4 eu
Gran siue vllina li 2 ca 14 ta 4 eu
Gottingen siue munitium li 2 ca 10 ta 4 eu
Gengen siue rinsiana li 2 ca 10 ta 4 eu
Gandanum siue taruanna li 2 ca 8 ta 3 eu.
& tabula moderna frantie
Garamantes li 4 ca 6 ta 4 affrice sm pom
ponium mellam. Apud garamantas etiam
armenta sunt eaq; obliqua ceruice pascuntur
Nam pronis directa i humū cornua officiat
Nulli certa vxor est. Ex his qui tam confu
so parentum vita passim incertiq; nascuntur
quos pro suis colant. forme similitudine ag
noscent. Et in fine libri in tractatu. De qua
rundam gentium moribo extraneis. ca. 47.
Gelonij libro tertio capitulo 4 ta 8 europe.
Et in fine libri in tractatu. capitulum 39. De
transformatis. Solinus.
Gymnosophiste libro. 7. ca. 1 ta 10 asie. Et

in fine libri in tractatu. ca. 48. De barbaris
 moribus indorū. Ex libro de iutaris rex.
 Galactophagi li. 6. ca. 14. ta. 7. asie
 Amphifantes hi & amphicerones appel
 lantur. libro 4 ca 6 ta 4 affrice
 Gadirca li 4 ca 19 ta 4 asie
 Guu li 4 ca 19 ta 4 af
 Gaugameda li 6 ca 1 ta 4 af
 Gomara li 6 ca 1 ta 4 af
 Gabala li 6 ca 2 ta 4 af
 Galla li 6 ca 2 ta 4 asie.
 Gabena li 6 ca 2 ta 4 asie.
 Graan li 6 ca 3 ta 4 asie
 Gea ciuitas li 6 ca 8 ta 6 asie
 Gebenna extremum oppidū allobrogū pxi
 mum heluetioꝝ finibus ex quo pons super
 rhodanum fluium sitas ad heluetios perti
 nebat: vbi a lacu lemanno quem lausanne di
 cant: rodanus ad ligasticū mare pfluū fini
 timum antiatibus & a Gallia prouida roma
 norum non longe distans: nunc duci Sab
 baudie. siue eius ciuitatis antistiti proprio co
 mitatus nomine subest: extra celtas belgas
 & aquitanos ciuitas est episcopalis in prou
 intia Vionensi nomen presertim Gallice re
 tineas hanc memorat Lucanus in primo.
 Garocelli populi citra Rodanum finitimi car
 turibus vltra alpes gratas: quibꝰ hodie no
 men est mons cinisus siue cineram cuius dif
 ficultatibus in cinerem redactis artificis An
 nibalis peni ipse illac: vt sentit Liuius in Ita
 liam exercitum duxit. hi non longe a centro
 nibus qui tarentasij sunt: nec ab Hisara flui
 extra celtas belgas & aquitanos in Sabbau
 dia constituti.
 Gballi ppli inter celtas pximi heluetijs. ca
 durcis velaunijs & auernis quoz sub impio
 esse consueuerant. ciuitas est episcopalis prou
 incie Bituricensis olim: nūc Arelatensis in
 regno francorum sita nomen retinens.
 Gnanbis inter celtas carnutū oppidum qd
 pons Ligeris fluminis continebat proximū
 velauduno & agendico oppidis senonū
 ac aularico & nouioduno poppijs biturigū

in regno francorum situm.
 Gergobina inter celtas boiorum oppidum
 quos beluetico prelio victor Cesar ibi collo
 canerat heduisque attribuerat vt supra de
 scripsimus: in finibus eduorum proximum
 auarico & nouioduno biturigum oppiduz
 in regno francorum situm.
 Gergouia in celtis inter auernos oppidum
 secundum flumen Elauer in altissimo monte
 positum omnes aditus difficiles ac opposi
 tum collem sub ipsius montis radicibus egre
 gie munitam omniqꝰ ex parte circumcisum
 habens erat & iugum cuius dorsum prope
 equum siluestre & angustum qua ad alte
 ram oppidi partem aditus oppidi murus a
 planicie atqꝰ initio ascensio recta regione si
 nullas anfractas intercederet mille ducentos
 passus aberat. forte nunc Claromontensis ci
 uitas episcopalis in prouincia bituricēsi & fra
 corum regna sita
 Garites populi in aquitania proximi auscis
 garumnis vocatijs tarusatijs fontiatibus &
 Hispanie citeriori quos coniectura est fuisse
 lacortes nunc lectorensis ciuitas est episco
 palis prouintia auscitana & in Vasconia ac
 francorū regno sita
 Garumni populi in aquitania pximi auscis
 vocatijs tarusatijs fontiatibus & Hispanie
 citeriori in regno francorum siti
 Germania vt plerisqꝰ placet inter Danubium
 & Rhenum flumina protenditur omnesqꝰ il
 lic habitates populos a fontibus eorū vsqꝰ
 ad maria que ambo insuunt cōpleditur nec
 non eos qui citeriores rheni ripas attingūt
 ac eburnes condrauos treuiros Aquisgrani
 vrbem & plerisqꝰ belgas ortos a germanis
 cis rhenum flumen antiquitas in Galliā tra
 ductas superior Germanie pars que alta di
 citur ab alpibus Italie imminētibus vsqꝰ ad
 Magantiam vrbem rheni fluminis citeriori
 bus ripis adiacentem protenditur: in ferior
 abinde vsqꝰ in mare oceanum. horum ciui
 tas pro gloria habebant finitimos longissi
 me expellere.

Galli om̄s in septentrionibus sunt positi. car-
 natum autē fines regio totius Gallie media
 Galli virtute belli oibus p̄ferebantur ac ger-
 manos sup̄ant: vt vltra eis bella inferrent et
 p̄pter hoim multitudinem agriq; inopiā tñs
 renum Colonias mitterēt. & qđ a dite patre
 se p̄gnatos p̄dicebant. spatia totius tempis
 non numero dierum sed noctiū finiēdo ita
 vt noctes dies subsequatur. Coniectura est
 horarum initium apud eos media nocte in-
 cipe consueuisse. Quod tñ varie differit. A.
 Gallus apud hos sunt tres p̄ncipaliores &
 digniores Germanie metropoles constitute
 treuerensis scilicet coloniensis. & maguntina
 que tamen in imperatoris electione principa-
 tum obtinet. Constitutas autem omnes q̄si
 apud gallos eas coniectura est: vt xpi forte
 fidē facilius introducerent: apud germanos
 eorum finitimos qñ quidem qđ galli magis
 religioni ac rei diuine fuissent semp̄ dediti q̄
 germāi inde fr̄acoꝝ reges cristianissimi dicit̄
 Gradij populi inter belgas sub impio neru-
 orum p̄ximi centronibus leuacis pleamolis
 & gordunis.

Gorduni populi inter belgas sub imperio
 neruorum p̄ximi centronibus leuacis pleam-
 olis & gradijs.

Garumna flumē celtas ab aquitanis diuidit
 qui scilicet aquitani consistunt inter illud flu-
 men montesq; pyreneos ex quib; oritur &
 mare oceanū influit: qđ aquitanecū appella-
 tur. hos memorat Lucanus in primo & Ti-
 bullus in septima elegia.

Gedulbam Germanie locū p̄pe Renum Ma-
 guntinam et Coloniam vrbes metropolicas
 non memorat Celsar: sed Tacitus.

Eugernos Germanie populos p̄pe Renum
 fluium & gedulbā alias eugernos bactanis
 p̄ximos non memorat Celsar: sed Tacitus.

Grunes inter colonensem & traicensem vr-
 bes locum vltra Nouesium oppidum Reno
 adiacentem non memorat Celsar: sed tacitus
 qui vt coniectura assequi possum⁹ cliuis est
 locus vnde Cliuensis ducatus dicitur. cui sa-

tis vocabulum alludit.

Granate tabula moderna hispanie.

Gassarus li 3 ca 13 ta 10 eu

Cereatus li 3 ca 19 ta 10 eu

Ciparia li 4 ca 2 ta 1 affice

Casina li 4 ca 2 ta 1 af

Germania li 4 ca 2 ta 1 af

Carantica valls li 4 ca 6 ta 4 af

Caliba li 7 ca 4 ta 12 asie

Cerea li 2 ca 9 ta 2 eu

Clandomitum li 2 ca 9 ta 2 eu

Germanico legio li 2 ca 9 ta 2 eu

Cebala li 2 ca 9 ta 2 eu

Carumnas ff li 2 ca 6 ta 3 eu

Ceforiacum li 2 ca 8 ta 3 eu

Clanum li 2 ca 9 ta 3 eu

Cabrita silua li 2 ca 10 ta 4 eu

Cramoniarium li 2 ca 10 ta 4 eu

Crauisce li 3 ca 1 ta 6 eu

Craumelum li 3 ca 1 ta 6 eu

Crumentū li 3 ca 1 ta 6 eu

Corgonis insula li 3 ca 1 ta 6 eu

Cerus ff li 3 ca 9 ta 8 eu

Connus li 3 ca 13 ta 10 eu

Cirtona li 3 ca 13 ta 10 eu

Comphi li 3 ca 13 ta 10 eu

Cerenia li 3 ca 16 ta 10 eu

Cortina li 3 ca 17 ta 10 eu

Condona li 4 ca 1 ta 1 affice

Calapha li 4 ca 1 ta 1 af

Ciglui li 4 ca 2 ta 1 af

Carra li 4 ca 2 ta 1 af

Carapha li 4 ca 3 ta 2 af

Cazacpada li 4 ca 3 ta 2 af

Cadna li 4 ca 3 ta 2 af

Cizira li 4 ca 3 ta 2 af

Cirapolis li 4 ca 3 ta 2 af

Cea insula li 4 ca 3 ta 2 af

Claucanis insula li 4 ca 3 ta 2 af

Ceaconij li 4 ca 4 ta 3 af

Claucum li 4 ca 4 ta 3 af

Cerenorum li 4 ca 4 ta 3 af

Cephara li 4 ca 4 ta 3 af

Hodoca ciuitas li 7 ca 4 ta 12 asie

C 4

Canaria li 4 ca 6 ta 4 affrice
 Caradus fl li 4 ca 6 ta 4 af
 Cirgitis mons li 4 ca 6 ta 4 af
 Gelanus li 4 ca 6 ta 4 af
 Garami li 4 ca 6 ta 4 af
 Gena li 4 ca 6 ta 4 af
 Carus mons li 4 ca 7 ta 4 af
 Carbata mons li 4 ca 8 ta 4 af
 Cipitius insula li 4 ca 8 ta 4 af
 Comadeorum insule li 4 ca 8 ta 4 af
 Gallica li 4 ca 1 ta 1 asie
 Arenas fl li 4 ca 2 ta 1 af
 Gonus li 4 ca 2 ta 1 af
 Gammausa li 4 ca 2 ta 1 af
 Galorum li 4 ca 4 ta 1 af
 Germanopolis li 4 ca 4 ta 1 af
 Gelaca li 4 ca 4 ta 1 af
 Germacoloniam li 4 ca 4 ta 1 af
 Gazalene li 4 ca 6 ta 1 af
 Gadazena li 4 ca 6 ta 1 af
 Gaurena li 4 ca 6 ta 1 af
 Godasa li 4 ca 7 ta 1 af
 Garnaca li 4 ca 7 ta 1 af
 Geapolis li 4 ca 10 ta 3 af
 Gerrus fl li 4 ca 12 ta 3 af
 Gella ciuitas li 4 ca 12 ta 3 af
 Getara ciuitas li 4 ca 12 ta 3 af
 Gisma li 4 ca 13 ta 3 af
 Gabala li 4 ca 14 ta 4 af
 Genazareth lacus li 4 ca 14 ta 4 af
 Gera li 4 ca 14 ta 4 af
 Gephira li 4 ca 14 ta 4 af
 Gaba li 4 ca 14 ta 4 af
 Gadara li 4 ca 14 ta 4 af
 Gerafa li 4 ca 14 ta 4 af
 Gaza li 4 ca 16 ta 4 af
 Gazorus li 4 ca 16 ta 4 af



Irania libro sexto capi-
 tulo septimo ta 4 asie.
 Hierapolis. li 4 ca 14 ta
 4 asie Hic s berillus epi-
 scopus de q supra sub a-
 lexandro impatore mi-
 grat confessor

Histria li 3 ca 1 ta 6 europe
 Heliopolis li 4 ca 14 ta 4 asie Hic multe ve-
 late virgines quia ydolatrare nolebant in
 monasteriu clausa: a porcis deuorantur sub
 iuliano apostata. m.
 Hamburga siue treua li 2 ca 10 ta 4 europe
 Et tabula moderna liuonie
 Helespontus insula li 3 ca 12 ta 9 & 10 eu-
 Et 1 asie Hic theodorus episcopus sub dyo-
 cletiano m.
 Herbiopolis siue arctaanum. li 2 ca 10 ta 4-
 europe & tabula moderna frantie Hic s lo-
 tharius imperator renunciat imperio: & hic
 fundato monasterio in quo religiosus vixit
 anno. 8 migrat confessor.
 Hierapolis li 4 ca 2 ta 1 asie Hic sanctus phi-
 lippus ap[osto]lus de scythia bassa cu p. 20. an[no]s
 p[re]fedit p[ro]pter heresim hebyonitaru redies
 & quieuit in dno: sed i passionali dicitur qd
 fuit crucifixus: solus ipe & iohanes ea[n]geli-
 sta no sunt martirizati ceteri apostoli om-
 nes occisi fuerunt .ano d[omi]ni. 74. Hic due sue
 filie migrant & tertia in epheso Hic papias
 ep[iscopu]s qui de se dicit cōsiderabam: qd andre-
 as: qd petrus: qd philippus: qd thomas: ia-
 cobus: iohannes: aristion: & senior iohanes
 discipuli d[omi]ni loquerentur nec mibi tantu li-
 bri: quantam vna vox
 Hipodromus li 4 ca 6 ta 4 affrice Hic e vni-
 uersitas hereticor[um] q iacobite appellatur qui
 ea[n]geliu p[re]dicant: et publicas lecturas de eo
 faciunt: tamen circa annu d[omi]ni. 1440. p[ro] eugeniu
 papa de fide instructi ea scdm formā romae
 ecclesie susceperunt & sup hoc lecturas suas
 trāsmisit rex eoru & hanc stationem: & alta-
 re in sancto sepulchro in ierusalem.
 Hydra li 4 ca 4 ta 3 affrice Hic s erasm[us] an-
 thiochie ep[iscopu]s in mote libani septē annis ha-
 bitat deide in cōspectu dyocletiani anthio-
 chie diu certat ab angelo vero huc depor-
 tatus applicat: anastasiu p[re]fectu cōuertit ei[us]
 filia suscitatur. 40000. homin baptizat: sub
 maximiano iteru certat: & miraculo in formi-
 auam ciuitate italie deportat[ur] migrat cōf[ess]o[rum]

for Hic. 30000. hoim dicitur massa candida sub maximiano m.
 Hippon regia li 4 ca 3 ta 2 aff. Hic s. augustinus epus presidet de illustribus cartaginis ortus: in italia & mediolani per ambrosium baptizat. 1030. voluita coposuit int q's famos: de ciuitate dei: de trinitate et super psalmos: q' ano dni. 441. etatis sue. 73. regnatus theodosio & valentiniano iuniori impatoribus tpe conuocationis synodi ephesine migrat gloriosus confes Hic dicitur augustinus more aplos marcū euāgelistā sequitur ē: cū suo clero in cōmuni vixit: ledioni orōni & p̄dicatōi iugiter vacās. tpe p̄secutionis wadalox die clausit extremū: cuius corp' p̄mo in sardinia deide papiam translatum est.
 Hermis v' mercurij ciuitas magna li 4 ca 4 ta 3 affrice. Hic arbor dicta plidis xpo cū beata maria matre eius fugēt in egiptū iclinata cultum et pastū impedit: & oia ydola collapsa hic & i egipto iuxta antiqū vaticinium: vt narrat cassiodorus Hic s. appollonius abbas. 400. monachorum confes
 Heliopolis li 4 ca 4 ta 3 affrice Hic gloriosus. T. epus in cōcilio antiocheno existēs de meretricio publico sanctā pelagiā orōne & exhortatōe induxit ad penitentiā et fidē sub claudio impatore migrat confes
 Heraclia li 3 ca 11 ta 9 euro. Hic s. felix & ianuari' m. Hic s. clementin' et philomō m.
 Hiperborei mōtes li 4 ca 9 ta 2 asie Hic in istis montib' griffones nascūtur omni pte corporis leones sunt: alis & facie aqlis similes equos vehementer infestū: nam & homines viuos diserpunt Hec ysidorus
 Hano ser siue leuphana li 2 ca 10 ta 4 euro.
 Hildeheim siue astalingū li 2 ca 10 ta 4 e.
 Halberstat siue pheugarū li 2 ca 10 ta 4 eu
 Hurnstain sea alisum li 2 ca 10 ta 4 eu
 Haidelberg siue budoris li 2 ca 10 ta 4 eu.
 Hic est sedes illustrissimi principis palatini
 Hippophagi siue Ippodes. li 6 ca 14 ta 8 asie Et li 4 c 9 ta 2 aff. Et ca 44 de ciclopib' Hedui ppli finitimi sunt auernis: biturigib'

sequis: ac sebusianis iter celtas: hi ad huc nomen priscū latie retinet int burgūdos nūc nominati nec citra Ararim flumē q' nūc Sagona appellatur aliq's habent fines nec hodie sunt sebusianis finitimi In ducatu Burgundie & francorū regno siti ciuitas horū heduorū epalis ē inter puincia lugdunensi.
 Heluetij inter celtas ppli sunt bonitate agri habetes: finitimi cōstanliēsi: basilie si: sedunē si: ac gebenēsi & bifontine dyocelibus ac vlt' lausanē agrū p̄tensi sunt: atq; ex maxia pte bifontine p̄uinitie sunt: fatiq; ad Sabbaudie ducatum extendebatur Quorū fines erāt in lōgitudine ab ortu Rhodani int curiē em & sedunēsem dioceses mōtesq; briga et sanctū bernardū: vsq; fere in bellicēsem diocelium cuius ppli vt coniectura ē olim sebusiani sunt dicti In latitudine aut a mōte iura circa basiliensem & cōstanliēsem agros vsq; ad ortū fluminis rhodani: q' latitudo successine abinde vsq; in finē lac' lemmāni vbi pōs ē ciuitatis gebenne angustior fiebat qbus limitibus adhuc duodeci heluetiorū pagi: quācūq; dū tpe Cesaris cōsistunt Berna caput nunc getil' scuycia lucerna. taregū. q' olim tigurin' vrbigen' & cetera dicebatur q' sepe vlt' Renū trāsētes bella cū banaris sueuis & alijs trāsrebenanis finitimis: q's altos alamannos nominam' sea cū his q' tūc loca illa incolēbāt q' loca nūc cōstanliēsis. curiēsis. tridēine & finitimarū sunt diocelium gerebāt. hos cū p Gallia p̄uinitia romanorū trāsire p̄hibiti essent a cesare augusto & difficili itinere vix q' singuli carri ducerēt per loca vbi clauēs & iougni castella nūc sunt i extremis Sabbaudie & Burgūdie finibus in seq̄ros q' nūc cōmitatū Burgundie habitāt. penetrasse creditur & ad ararim fluium circa Surregium & Viredunum castella id flumen attingentiā ac in heduos vbi nunc ducatus est Burgundie contendisse: hi aplerisque scuitenses a nonnullis homines de l'ga. quia simul colligati nominantur Agrosque & vios possident in Italya citra montem qui Sanctū

Gotardi dicitur in diocesi mediolanensi cōtra
tra hos Cēsār suo ac suorum equis amotis
& non alibi se prelium cōmisisse refert & cū
sex legionibus equitatuque & auxiliariibus
copijs duobus prelijs vno ad Ararim flu.
altero in heduis heluetios quorum 22. mī.
lia fere arma poterant fuisse & tamen anse
piti prelio pugnatum dñi atq; acriter: ita vt
toto prelio cum ab hora diei septima vsque
ad vesperam pugnaretur auersum hostē ne
mo videre potuerit.

Harudes populi transrhenani sunt in Galli
am celticam circa fines sequanorū ac hedus
orum ab Ariouisto germanorum rege trans
portati.

Helueti populi inter celtas p̄ximi cadur
cis gaballis vellannijs & auernis quorum
sub imperio esse consueuerant in prouincia
bituricensi & regno francorum siti

Heluij populi inter celtas auernorum fines
contingunt hos mons cebenna ab auernis
diuidit proximi sunt geballis. r. nthenis ca
durcis. volcis. & arenicis ac Gallie prouin
cie romanorum ciuitas est episcopalis in p
uincia bituricensi & regno francorum siti nūc
albienses dicit. Hinc. M. Tullij Ciceronis ma
trem ortam esse Eusebius & alij tradunt.

Hercinia germanie transrhenana silua ē. for
te ab hercino monte Germanie dicta latissi
ma ac supra omnes alias longissima Oritur
ab heluetiorum & nemetum & tauriacorum
finibus rectaq; fluminis Danubij regionib;
pertinet ad fines anaricium & dacorum q̄s
plerique putant Hungarie p̄tem habitasse.
hinc constat nemetes qui sp̄renses vocan
tur & heluetios transrhenanos Germanie po
pulis habuisse Que sylua multo longior at
que latior est quā Italia vel Gallia tota.

Hermōduros transrhenanos Germanie po
pulis cattisq; cheruscis: ac sylue hircinie &
vltra illam p̄ximos nō memorat Cēsār: sed
Tacitus.

Humana li 2 ca 9 ta 2 europa

Hadria li 3 ca 1 ta 6 eu

Hierif fl li 3 ca 2 ta 6 eu

Herculis portus li 3 ca 3 ta 7 eu

Herculis insula li 3 ca 3 ta 7 eu

Hieracum insula li 3 ca 3 ta 7 eu

Hermea insula li 3 ca 3 ta 7 eu

Himerus fl li 3 ca 4 ta 7 eu

Heracilia li 3 ca 4 ta 7 eu

Hicesia insula li 3 ca 4 ta 7 eu

Hypenis fl li 3 ca 4 ta 8 eu

Higreis ciuitas li 3 ca 4 ta 8 eu

Heraclium li 3 ca 6 ta 8 eu

Heraclea sintica li 3 ca 13 ta 10 eu

Hephestia li 3 ca 13 ta 10 eu

Hecatonpedum li 3 ca 14 ta 10 eu

Hiampolis li 3 ca 14 ta 10 eu

Hermione li 3 ca 16 ta 10 eu

Helectre fl li 3 ca 17 ta 10 eu

Heraclium li 3 ca 17 ta 10 eu

Heptadelpbus mons li 4 ca 1 ta 1 affrice

Hysilgila li 4 ca 2 ta 1 af

Hydras insula li 4 ca 3 ta 2 af

Herculis tarris li 4 ca 4 ta 3 af

Herculis cenas li 4 ca 4 ta 3 af

Halmira li 4 ca 4 ta 3 af

Hermontis li 4 ca 4 ta 3 af

Here insula li 4 ca 6 ta 4 af

Hiptus fl li 4 ca 1 ta 1 asie

Hermonassa li 4 ca 6 ta 1 af

Hermonassa li 4 ca 9 ta 2 af

Hippus fl li 4 ca 10 ta 3 af

Heraclea li 4 ca 14 ta 4 af

Hippus mons li 4 ca 14 ta 4 af

Heraclea li 6 ca 2 ta 4 af

Hecatompilon regiū li 6 ca 4 ta 4 af

Harmiana li 6 ca 2 ta 4 af

Hircania metropolis li 6 ca 7 ta 4 af

Hippos mons li 6 ca 8 ta 6 af

Hippos villa li 6 ca 8 ta 6 af

Hieracum villa li 6 ca 8 ta 6 af

Hippocura li 7 ca 1 ta 10 af

Harmagura li 7 ca 1 ta 10 af

Herarassa metropolis li 7 ca 1 ta 10 af

Hyppocura regia li 7 ca 1 ta 10 af

Halooa li 7 ca 1 ta 10 asia



IERUSALEM libro quinto capitulo. 16. tabula. 4. asie. Hic sanctus Iacobus maior decollatur ab herode. Hic in platea communi xpus sedit portans crucē. Hic in domo salomonis sanctus simeon filius cleophe epus post sanctum iacobum crucifigitur sub traiano m. Hic sepulcrū sanctū in quo sepultus est. & resurrectio dñi nostri iesu cristi. Hic in monte caluarie crucifigitur xpūs. Hic in templo salomonis simeoni presentatur cristus hic adulteram liberat. Hic supra pinnaculū a dyabolo portatur. Hic s iacobus minor epus moritur m. Hic circumciditur xpūs. Hic fuit purificatio virginis marie. Hic in domo anne xpūs de orto summis pontificibus presentatus illuditur. Hic in domo pilati xpūs ceditur. Hic in porta dicta speciosa a beatis aplis iohāne & petro paraliticus curatur. cui dixit s petrus qd habeo tibi do vt habetur actuum. 3. Hic in monte oliueti fuit ascensio dñi. hic ihs xpūs apparuit aplis & in celum ascendit. p hunc montem iherosolimam intrauit sup alinā sedens in die ramis palmarum. Hic apud fontem siloe cecus natus a xpō curatur. Hic in valle iofaphat beata virgo maria sepelitur & celebratur misterium assumptionis sue. Hic ab herode vinculatur s petrus. Hic martirium accepit s mathias apus natus in betlehem m. Hic s stephanus p portam ipsius nois dictam. primus martirio coronatur m. Hic fuit rex & sacerdos melchisedech tpe abrahe. Hic xpūs in orto orat et capitur a iudeis. Hic in monte sion xpūs pascha fecit sacramentum altaris instituit pedes discipulorum lauit. ecclia sacramenta stabilit. Hic spūssandus sup aplos in linguis igneis descendit. senatus ecclie instituitur. mathias in apm eligitur atq; p orbē aplis p puincias pdicatio euangelij cōmittitur. Hic a sancto petro iohanne & iacobo aplis. paulus & barnabas apli ordinantur. Hic sic simbolū apolorum. Hic ioseph iustus

frater iacobi minoris migrat gloriosus confessor Iericus siue iericho li 4 ca 16 ta 4 asie. & tamoderna terre sancte. Hic cecus clamans iesu filij dauid miserere mei ab eo illuminatur. Hic a zaccheo suscipitur cristus in domo sua.

Iordanus ff li 4 ca 16 ta 4 asie. In iordane misterium sancte trinitatis vbi vox patris audita est. hic est filius meus dilectus in q̄ mihi bene complacui.

Insula parthie li 6 ca 4 ta 4 asie. In hac insula intra montes parthorum ferunt corpus sancti mathie apli ab india supma esse translatum & in solenni monasterio cum magna multitudine religiosorum ab orientalibus venerari. Iconium li 4 ca 6 ta 1 asie. Hic s conon cum filio eius sub aureliano m. Hic s amphilotheus qui scripsit vitam magni basilij migrat confessor Iarzita li 4 ca 6 ta 4 aff. Hic s ysidorus abbas & pater 4000. monachorum migrat confessor Itica li 4 ca 3 ta 2 aff. Hic vixit magnus orosius natione hispanus presbiter ad petitionem sancti augustini croniam de temporibus dicta de horaulda mundi componit & cum sancto euodio episcopo vticeñ. in siriam ad beatum ieronimum m. p questione de anima rationali & p peccato originali. missus. attulit reliquias sancti stephani. & p illas renouantur p affricam antiqua miracula. vsq; ad suscitationem mortuorum anno honorij. 8.

Ianna tabula moderna italia Hic s sabon episcopus migrat confessor.

Ilerda li 2 ca 4 ta 2 eu. Hic habitat s anastasius miles de familia impatoris diocletiani qui diu carceratus in tartagonia alias cesaraugusta moritur in barchinon.

Ispinum li 2 ca 4 ta 2 europe. Hic s iustus & ruffinus arte singularij sub diocletiano presbiter de marti. Hic s erminigildus frater richardi p regem patrem martirio coronatur. anno tiberij 6 m. Hic s leander episcopus conuertit richardē regē gothorum ad qm scribit s gregorius papa li. moralium. Hic s ysidorus episcopus q̄ composuit li. de canonibus conciliorum & ethimologij illustris migrat circa annū dñi. 644. glo. cō

Iopen li 9 ca 16 ta 4 asie
Iazigum metanastes siue septem castra li 3
ca 7 ta 9 europe
Ibernis li 2 ca 2 ta 1 eu
Iudenburg siue virunū li 2 ca 13 ta 9 euro.
Issedones .li 6 ca 16 ta 8 asie Et ca 4 6 De
quarūdam gentū moribz extraneis Solin?
Ippodes siue hippophagi .li 6 ca 14 ta 8
asie Et in fine libri in tractatu de ciclopibus
capitulo 44.
Iaxamatarum genus qui & arimaspi dicantur
li 9 ca 9 ta 2 asie. Et in fine libri ca 44
de ciclopibus Solinas.
Ibadium insula li 7 ca 2 ta 11 asie
Iethiophagi li 4 ca 9 ta 4 affrice. Et li 7 ca
3 ta 11 asie
Imaus mons li 6 ca 14 ta 7 asie
Iudea palestina li 9 ca 16 ta 4 asie
Imbros insula li 3 ca 11 ta 9 eu
Ibernia Insula est ad hispaniam occidentēq;
solem sita: qua mediū Anglie latus vergit
dimidio minor. vt extimatur q̄ Anglia: sed
pari spacio trasmisus. 30. mille passuum atq;
ex Gallia est in angliam ex Ibernia in qua
sunt plures metropoles & ciuitates episcopa-
les q̄ in Anglia eam quidam nominant
Irlandiam.
Iosedum inter celtas oppidū fluminis Se-
ne ripas attingens citeriores supra meledo-
num oppidū e. finitimū & laterie que Parisi-
us dicitur pximum: non longe a senonibz
in francorum regno situm.
Icius portus inter belgas morinis oceano-
q; mari finitimus est ambianis & atrebatiz
bus pximus: a continēti Britannie quā An-
gliam dicimus. 30. milibus passuum distās
& traiectū cōmo distimus. cui ad dexterā
Zelandia insula Holandia & Flandria ad si-
nistram autē comitatus qui dicitur pontus
Picardie pars & Normandie ducatus: ex
opposito vero angliā consistunt: oppidū est
illuc populorum qbus calete nomen est Id
a dedio .Iccij portas nomine: vt qbusdam
placet Caletium nuncupatur Normensis est

diocesis in regno francorū & potestate An-
glorum regis situm. hunc memorat Lucan?
in primo .forte a circio seu certio vento di-
ctus qui ex terra Gallia flat vt dicit. A. Gel-
lius scdo libro Capitulo. 33.
Iura mons sequanos ab eluetijs diuidit inci-
piens in finibus basilienis ac constan-
siam ptenus fere in sebusianos nunc belli-
censes puintie Vizontine. qua sequanorū
fines in Rhodanum pueniunt. Illac em̄ Cesa-
rem ex allobrogibus in heduos ad Ararim
contra heluetios legiones traduxisse opi-
nio: ciuitates namq; oppida et vici sicut oli-
continebatur: nominibz populoz ita vt plu-
rimum eisdem in locis remanserūt de illorū
diocesisbus puintijs. tribabus ac regionibz.
Icenos in Anglia populos ab ostorio roma-
no duce subactos non memorat Cesar: sed
Tacitus: q̄ forte Iccij port? Accole fuerāt.
Icis ff li 2 ca 3 ta 1 europe
Istae ff li 2 ca 3 ta 1 eu
Ile ff li 2 ca 3 ta 1 eu
Illippa mons li 2 ca 4 ta 2 eu
Iberus ff li 2 ca 4 ta 2 eu
Iubeda mons li 2 ca 4 ta 2 eu
Iurassus mons li 2 ca 8 ta 3 eu
Illeris ff li 2 ca 9 ta 3 eu
Istula ff li 2 ca 10 ta 4 eu
Inaus ff li 2 ca 16 ta 9 eu
Issa insula li 2 ca 16 ta 9 eu
Ilua insula li 3 ca 1 ta 6 eu
Isburus ff li 3 ca 4 ta 7 eu
Isporus ff li 3 ca 4 ta 7 eu
Istrianus ff li 3 ca 6 ta 8 eu
Imbros insula li 3 ca 11 ta 9 eu
Itaca insula li 3 ca 14 ta 10 eu
Iacinctus insula li 3 ca 14 ta 10 eu
Illissus ff li 3 ca 14 ta 10 eu
Ismenus ff li 3 ca 14 ta 10 eu
Inachus ff li 3 ca 16 ta 10 eu
Ida mons li 3 ca 17 ta 10 eu
Iulia cesarea insula li 4 ca 2 ta 1 affrice
Ilius mons li 4 ca 7 ta 4 af
Iudis insula li 4 ca 8 ta 4 affrice

INDIA notissima nō eo tantū apposita pelago: sed & ei quod ad meridiem spectans in die n̄ diximus: & hinc tauri iugis. ab occidente inde finita tantū spatium littoris occupat quātam p̄ sexaginta dies nō d̄tesq; velificantiū cursus est. Ita multū a nostris abducta regionib; vt in aliq̄ pte eius neuter septentrio appeat: aliter q; q̄ in alijs oris vmbre rerū ad meridiē facēt: Ceterū fertilis: & vario genere hoīm alioq; aīalium scetet. Alit fornicas non minuz maximas canib; q̄s more gryphoz aurū penitus egestū cum summa p̄nicie attingentiū custodire cōmemorāt. Immanes & serpentes aliq; vt elephantēs morfu atq; ambitu corpis afficiant. tam pinguis alicubi & tam veracis soli: vt in ea mella frōdibus defluāt. lanas silue ferant. arundinum fissa internodia veluti nauitas binos & q̄dā ternos etiā vehant. Cultorū habitus moreq; dissimiles. Lino aliq; vestiuntur aut lanis quas diximus. aliq; verarū auiumq; pellibus pars nudi agunt. pars tantū obscena velati aliq; humiles paruiq; aliq; ita p̄ceri & corpore ingentes: vt elephantis etiā & ibi maximis sicut nos equis facile atq; habiliter vtantur. Quidam nullam aīal occidere. nulla carne vesci optimū existimant. Quosdam tantum pisces alunt. q̄dam p̄ximū parentes prius q̄ anis aut egritudine in maciem eant: velut hostias cedunt: cesorūq; viscerib; epulari fas et maxime pium est. At vbi senectus aut morbus incessit: p̄cula ceteris abeunt: mortemq; in solitudine nihil anxij expectant. prudentiores eis quib; ars stadium sapiē contingit non expectant eam: sed in gerendo semet ignib; leti & cum gloria arcessunt. Urbium q̄f incolunt: sunt aut plurime: Nysa est clarissima & maxima. montiū Meros Ioui sacer. famam hinc p̄cipuam habent. in illa genitū. In huius specia liberū arbitrantur esse nutritaz vnde grecis auctorib; vt femori Iouis infutū dicerēt: aut materia igessit: aut eror. oras tenent ab indo ad gange Palibotri. a gange ad solida Nysij. vbi magis q̄ vbi habitetur

exestuat. atre gentes. & quodāmodo ethiopes. ab iolide ad eudam recta sunt littora: timidiq; populi & marinis opib; affatim ditescit. Tamos p̄montorium est: q̄d Taurus atcolle colles alterius partis angulus initiūq; lacris ad meridiem versū. Ganges & Indus amnes. ille multis fontib; in hemo medie mōte conceptus: simul vnum alueum facit: sit oīm maximus et alicubi latius quādo angustissime fluit decem milia passuum patens. in septem ora dispergitur. Indus ex monte caroparalasso exortus & alia q̄dam flumina ad mittit: Sed clarissima copem. agalinū. hydaspen conceptam q; plurib; alueis vndam lato spatio trahit. hinc pene gangem magnitudine exequat. Post vbi aliq; sepe magis flexib; cingit iugum ingens iterū rectus solidusq; descendit: donec ad leuam dextramq; se diducens duob; ostijs longe distantib; exeat. ad Tamū insula est chryse. ad gangem argyre alteā aurei soli: ita veteres tradidere: altera argentei. atq; ita vt maxime videtur: aut ex re nomen aut ex vocabulo fabula est. Tapabine aut grandis ad modū insula aut p̄ma pars orbis alterius: hyparchus dicitur: sed q̄a habitatur nec quisq; circū eam esse feditur p̄pe verū est. Contra in de illa ostia sunt: q̄ vocāt solis adeo inhabitabilia: vt ingressovis circūfusi aeris exanimet cōfestim: & inter ipsa ostia rara tenet regio ob estus intolerabiles alicubi cultorib; egens. Inde ad p̄ncipia rubri maris p̄tinet ipa inuia: atq; deserta humus cineri magis sit q̄ pulueri similis. Ideo q; p̄ eam rara: & non grandia flumina emanant: quoz Tuberonem & Aruacem notissima accepimus. Rubrum mare greci siue q̄a eius coloris est: siue quia ibi Erythras regnavit: Erythram thalassam appellant p̄cellosum: aspum: mare pfundum & magnorū animalium magis q̄ cetera capax primo recedentis oras equaliter impellit. Et vt non intret iterius aliquantum patens sinus erat: Sed q̄s ripas inflexerat bis irrūpīt: duosq; iterum sinus aperit piscus vocatur didis re

gionibus ppior: arabicas vltior. Persicas
q̄ mare accipit vtrinq̄. reāis lateribus gran-
de ostium quasi ceraice cōplectitur. Deinde
terris in omnē ptē vaste & equa portione
cedētibus magno littorū orbe pelagus icin-
gēs reddit formam capitis humani Arabici
& os arctius & latitudo minor ē. maior ali-
quāto recessus & multo magis longa latera
init penitus. Introsusq̄ dum egyptū pene
& mōtem arabie Casium attingit: quodā fa-
stigio minus: ac min⁹ latus. Et q̄ magis pe-
netrat angustior. Ab is q̄ diximus: ad sinū
piscū: nisi vbi chenolophagi morantur: de-
serta sunt. In ip̄o Carmanij nauigatiū dex-
tera positi sine veste & fruge: sine pecore ac
sedib⁹: piscū cate se velāt: carne vescūtū p̄
ter capita toto corpe hirsuti. Interiora Ce-
dro sit: dehinc Perse habitāt Setis per carma-
nios: supra sandis & coros effluunt. In pte
q̄ pelagi ostio aduersa est: babiloniorum fi-
nes caldeoꝝq̄ sunt: & duo clari amnes. Ti-
gris p̄sidi propior: vltior Euphrates Ti-
gris vt natus ē ita descendens vsq̄ ad littora
p̄meat. Euphrates ī mani ore apto nō exit
tantū vñ oritur: sed & vaste quoq̄ decidit:
nec fecat cōtinuo agros late diffusus in sta-
gna diu sedentib⁹ aquis piger & sine aluo
patalis: post vbi marginē rapit: vere flui⁹:
acceptūq̄ ripis celer & fremens per armeni-
os & cappadocas occidētem petit: ni taurus
obstet in nostro maria ventur⁹. Inde ad me-
ridiē auertitur: & p̄mum syros: tam arabas
ingressus: nō p̄durat in pelagus: verum in-
gens modo & nauigabilis. ide tenuis riuus
despect⁹ emoritar: & nulq̄ manifesto exitu
effluit: vt alij amnes: sed deficit. alterq̄ latus
ambit plaga: q̄ inter vtrūq̄ pelagus excu-
rit arabia dicitur: cognomē eademon: angu-
sta verū cinnami et thuris aliorumq̄ odoy
maxime ferax. Maiorē sabei tenent partem
ostio p̄ximam & carmanijs contrariam ma-
gne frontē: que inter ostia ostenditur sylue
cantesque exasperant. aliquot sunt in me-
dio insule site



Ibanus mons libro quī
to capitulo decimoquin-
to tabula quarta a se Ab-
isto mōte exit flu. iorda-
nus q̄ fluit in mare mor-
tuum: & fluuius anthio-
cenus sine orōtis q̄ mare mediterraneū illa-
bitur. Hic s erasmus ep̄us decretū dyocletia-
ni vitās septē annis habitauit et abhinc for-
mianū ciuitatem italie reūsus m. confes.
Libia cirenaica li 4 ca 4 ta 3 affrice In hac li-
bia orta est sc̄da sibilla. Sibilla libica: ornata
seruo viridi et florū in capite: vestita pallio
honesto et nō multum iuuenis sic ait. Ecce
veniet dies: & illuminabit dñs condēsa tene-
brarū: & soluentur nexus synagoge & desin-
ent labia hoim: & videbūt rege viuentiū
tenebit illū in gremio virgo dñā gentiū: &
regnabit in misericordia & vterus matris ei-
us erit statata cunctorum.
Lynsana li 4 ca 6 ta 4 affrice Hic philippus
impator p̄mus fact⁹ xpianus publice teste
haymōe sub sabiano papa confitens delicta
sua: sacro die pasce cōmunicauit: & .293. a-
no diu. fraude decij moritur. deinde filius ei-
us impator ab eodē decio in italia p̄imitur
& hos cōuertit s pontianus prius senator.
Deinde papa sub eodem decio .m.
Lares li 4 ca 3 ta 2 affrice. Hic s maxima-
donatilla: & sc̄da virgines iugulantur gla-
dio .m. Hic tanta xpiana religio floruit qd̄
sub bonifatio papa successore zozinij & pre-
decessore inno centij contenderunt africanī
de primata premissis faustino ecclesie poten-
tine in italia episcopo philippo: & azillo p̄f-
piteris p̄ africanis p̄matū pape cōfessi sunt
Legio augusta li 4 ca 3 ta 2 affrice Hic san-
cta monica mater augustini episcopi cū eo-
dem nascitur.
Londinū li 2 ca 3 ta 1 eu Hic s albanus mi-
les sub maximiano impatore moritur m. Hic
beda venerabilis de angulo orbis nat⁹ ma-
gnus inscripturis sub leone patritio Anno
733. migrat gloriosus confessor.

Lucina ciuitas li 4 ca 9 ta 3 affrice Hic sunt
12. monasteria virginum mire deuotionis
& sanctitatis Hic s pacham^o magne religio-
nis: et austeritatis abbas. 6000. monachos
Hic in egipto nitria & libia tpe imperatoris
valentis. anno sui imperij. 12. & gratiani p^o
mo tanta erat multitudo monachoru xpm
colentiu vt lege data cōpellerentur militare
& legiones construere quos tanta multitu-
do celsa fuit: vt dyocletiano viderentur esse
martiria inuoluta.

Leontou li 4 ca 9 ta 3 affrice Hic in confin-
bus alexandrie nascuntur gloriosi cōfessores
anatholius qui fuit epus laoditie Et cirillus
epus alexandrie qui vice celestini pape te-
nuit p^onam synodu ephesinam cōtra nesto-
rium fecit libros multos et epl^{as}: & singula-
riter librū thesaurorum in quo tractat de p^o
eminentia romani pontificis & in alexandria
sub theodosio iuniore migrat confes.

Licon ciuitas li 4 ca 9 ta 3 affrice. Hic san-
tas bartholomeus in sorte sua primo p^odi-
cat: & inde trāsit ad indiam bassam.

Lacedemon li 3 ca 16 ta 10 europe Hic san-
ctus hermon epus discipulus sancti pauli a-
postoli qui fecit librum qui appellatur pas-
tor & legitur p^o totam gretiam predicat &
moritur m.

Larissa pelafgiensium li 3 ca 13 ta 10 euro-
pe Hic s germanus de quo in epla ad philip^o
ses q^oto: germane campar adiuua illas: diu
p^odicat: quem apostolus appellat confortem
& philippis moritur m.

Luca li 3 ca 1 ta 6 europe Hic iacētus luc^o
& felicianus p^o cristo moriuntur m.

Loadicia li 9 ca 3 ta 1 asie Hic s sagaris epi-
scopus sancti pauli discipulus moritur. Hic
alter appollinaris epus qui scripsit contra
porphirium vt dicit Ieronimus de illustri-
bus viris.

Lauda tabula moderna italie Hic s. bassian^o
epus migrat confessor.

Lugdunum metropolis li 2 ca 7 ta 3 euro-
pe Hic s fotinus episcopus nonagenarius cū-

48. christianis sub anthonio impatore. m.
Hic s alexander frivo et blan dina: sub eodē
anthonio vero m. Hic sanctus yreneus ar-
chiepus successor beati fotini in scripturis
clarus p^o xpi nomine sub severo impatore.
cū pluribus alijs moritur m. Hic martirizā-
tur s epipodius: & attalius de pergamo ci-
uitate in asia: sub anthonio impatore m. Hic
sanctus iustus archiepus: sed in egipto mi-
grat confessor.

Lisbona tabula moderna hispanie Hic san-
ctus maximus verissimus & iulia soror eo-
rum m. Hic de nobilibus s anthonius pri-
mo canonicus regularis: & postea frater mi-
norum in padua migrat confes.

Limum li 2 ca 6 ta 3 europe Hic s marcia-
lis cōsanguineas sancti stephani p^otho mar-
tiris: de mādaw dñi nostri ihu xpi: a beato
petro baptizatur & cū .72. discipulis cū di-
cto beaw romā venies: ab eodem in gallias
mittitur: et hic populum susannā valeriam
& ducentos ad fidem cōuertit catholicā anno
40. a passione xpi migrat gloriosus confes.

Hic sancta yleria virgo p^o castitate saluan-
da sub eodē duce moritur m. Hic oritur s.
eligius deinde epus nonomni migrat cōfes.
Lembarg siue lemū ciuitas li 3 ca 9 ta 8 eu-
rope

Loblin siue ombrones li 3 ca 9 ta 8 eu-
rope

Lunenburg siue marionis li 2 ca 10 tabu-
la quarta europe.

Louenburg siue ceonognum libro secūdo
ca 10 ta 4 europe

Lunitz siue setidana li secūdo capitulo de
mo ta quarta asie

Lignitz siue hegitmatia li 2 ca 10 ta 4 eu-
rope

Lantzbuta li 2 ca 12 ta 9 eu-
rope

Lintz siue aredata li 2 ca 13 ta 9 eu-
rope

Leodium siue basacum li 2 ca 8 ta 3 eu-
rope

Lutzelburg siue augusta romandissa libro
2 ca 8 ta 3 europe.

Lemonicum fines inter celtas nō longe a ca-
duris: p^o dno nō duratio Ligeri flumie & a-
uernis ciuitas eorū ē epalis nomē retines in
p^ontia Bituricensi & francoꝝ regno sita.

Latouici populi alias latobrigi finitimi heluetiorum sunt inter celtas non longe ab allobrogibus quos lausanenses fuisse coniectura est: ciuitas est episcopalis punitie Bisuntine in ducatu Sabaudie sita ac eius proprii antistiti subdita.

Lingones inter celtas populi finitimi heduis sequanis: actulensibus quae dicebatur leaci nomen retinent ciuitas est episcopalis in punitia lugdunensi ac francorum regno sita hos memorat Lucanus in primo. hinc Statium poetam qui thebaicae et achilleidae heroico versu scripsit hystoriam ortam tradit: quoniam Statij nomen seruum significat: ut scribit A. Gellius.

Leuci populi finitimi lingonibus et sequanis qui burgundi sunt ac mediomatricibus quae metenses hodie dicuntur belgis attribuntur et treuerensi punitie hodie tuleses dicti ciuitas est episcopalis in lotoringia regione: hos memorat Lucanus in primo.

Lenouices item populi inter celtas ex ciuitatibus oceanum attingentibus quae Armorice appellantur proximi vnellis. ventis. thedonibus andegauensibus cenomannis: lixonijs in punitia tironensi regnoque francorum siti.

Lucetia inter celtas est punitie Senonensis: scribitur oppidum erat parisijs positum in insula fluminis sequanae: quae perpetua palus in fuit proximum bellouacis agendici oppidum senonibus: et meloduno oppido finitimum nunc urbem Parisiensem esse dicant: ciuitas est episcopalis in francorum regno sita In qua Caesar se concilium tractasse et partem suorum memoria a parisijs populis coniunctam esse scribit.

Lixonij populi inter celtas sunt alias lexobij proximi osissinis nanetibus: ambliatibus dyablintribus: et auleris ex ciuitatibus oceanum attingentibus hos quidam opinantur esse accolae ciuitatibus lixonienis quae est episcopalis in prouincia Rhotomagensi ducatu Normanie et francorum regno sita.

Lemanus lacus inter celtas quem Rhodanus influit Galliamque punitiam romanorum ab hel-

netijs diuidit qui hodie lauxane lacus dicitur: quem Rhodanus ad pontem Gebenne urbis effluit: hunc memorat Lucanus in primo Leopontij populi sunt Germanie: quae Alpes incolunt inter sedunensem et curiensem dyoceses: hos quibusdam placet fuisse Sarmatas. apud quos Rhenus fluit: oritur forte hodie sitenses dicti inter fontem Rhodani flum. et retias Alpes siti: hos memorat Lucanus in primo Leuaci inter belgas sub imperio neruicorum populi proximi gradijs pleuosijs gordunis et centronibus.

Ligeris flumen non longe ab heduarum finibus in celtis oriens eos ab ituribus diuidit in carnautes diu per celtas lapsus multisque obligis: aquitaniam alluens oceanum mare. quae britannicam dicimus influit. hunc memorat Tibullus elegia septima nomen adhuc retinet Londinum oppidum in Anglia cognomento quidem Coloniae non insignis sed copia negotiorum et commerciorum maxime celebre non memorat Caesar sed Tacitus. ciuitas est episcopalis in qua Anglie reges principes senatus. populi et mercatores continentur sunt in prouincia cantuariensi sita.

Ligos populos in Hungaria non memorat Caesar: sed Tacitus proximos hermonduris et catis.

Lucam municipium vocentiorum prope carnauges garocellos. cetroneos. et allobroges non memorat Caesar sed Tacitus.

Lugdunum urbem ad Rhodani ripas et Viennam finitima non memorat Caesar sed Tacitus et Iuuenalis prima satyra et Seneca in epistola ad Lucillum: dum refert eam regionem fatali igne suo tempore exastam quam inter celtas ascribere quibusdam placet quoniam omnes eius suffraganei et pars urbis ecclesia quae ipsa matrix in celtis sunt. hinc Plotius qui primus Rome rhetoricam docuit latinam ortus est: a quo Rome se puerum cum Q. fratre latine primum doctum esse Cicero refert. Longobardos. cheruscis. catis caucisque propinquos inferioris Germaniae populos

non memorat Cesar. sed Tacitus. quos nō
nulli vefalos fuisse oppinantur non longe
a canine fatibus ac phrisijs & ab ora galloꝝ
quidam vero eos pannonnes fuisse tradūt.

Libia li 4 ca 4 ta 3 affrice
Licia li 4 ca 3 ta 1 asie
Liouonia tabula moderna gottie
Leucoteia li 2 ca 7 ta 3 eu
Liccaonia li 4 ca 6 ta 1 af
Lippara insula li 3 ca 4 ta 7 eu
Lemnos insula li 3 ca 13 ta 10 eu
Lissus li 3 ca 17 ta 10 eu
Lerna li 3 ca 16 ta 10 eu
Lambesā li 4 ca 3 ta 2 af
Lastica li 4 ca 3 ta 2 af
Lune mons li 4 ca 9 ta 4 af
Laodicia li 4 ca 2 ta 1 asie
Legeda li 4 ca 13 ta 3 af
Lysa li 4 ca 17 ta 4 af
Lydia li 4 ca 17 ta 4 af
Lusitania li 2 ca 4 ta 2 eu
Libius ff li 2 ca 2 ta 1 eu
Logia ff li 2 ca 2 ta 1 eu
Limnos insula li 2 ca 2 ta 1 eu
Longus ff li 2 ca 3 ta 1 eu
Loxa ff li 2 ca 3 ta 1 eu
Liua ff li 2 ca 3 ta 1 eu
Londobres insula li 2 ca 4 ta 4 eu
Limnis ff li 2 ca 4 ta 2 eu
Ligiris ff li 2 ca 4 ta 3 eu
Leronis insula li 2 ca 9 ta 3 eu
Liris ff li 3 ca 1 ta 6 eu
Laus ff li 3 ca 1 ta 6 eu
Locanus ff li 3 ca 1 ta 6 eu
Locra ff li 3 ca 2 ta 6 eu
Licus ff li 2 ca 11 ta 4 eu
Licus ff li 3 ca 4 ta 8 eu
Laus ff li 3 ca 13 ta 10 eu
Lota insula li 3 ca 14 ta 10 eu
Lithens ff li 3 ca 17 ta 10 eu
Litoa insula li 3 ca 17 ta 10 eu
Lix li 4 ca 1 ta 1 af
Larunese insule li 4 ca 3 ta 2 af
Lopadusa insula li 4 ca 3 ta 2 af

Lea veneris insula li 4 ca 4 ta 3 affrice
Libici montes li 4 ca 4 ta 3 af
Lesbos insula li 4 ca 2 ta 1 af
Lesus ff li 4 ca 12 ta 3 af
Licus ff li 4 ca 14 ta 4 af
Lapithus ff li 4 ca 14 ta 4 af
Leatherus ff li 4 ca 14 ta 4 af
Leontis ff li 4 ca 14 ta 4 af
Laris ff li 6 ca 8 ta 6 af
Libia insula li 6 ca 9 ta 6 af
Lasippa li 7 ca 2 ta 11 af
Liganira li 7 ca 1 ta 10 af
Laboda li 7 ca 1 ta 10 af
Labaca li 7 ca 1 ta 10 af
Laba li 6 ca 8 ta 6 asie



Acedonia. libro tertio.
capitulo tredecimo. ta-
bula. decima eu rope.
Mare mortuum siue so-
domorum: seu lacus as-
palti li 4 ca 16 ta 4 asie.

Et tabula moderna terre sancte. Hic pereūt
quinque ciuitates ppter sodomam: vt habe-
tur gen. 19.

Magdala li 4 ca 16 ta moderna terre sancte
Hic. s. Lazarus: magdalena & martha: de
nobilibus nascuntur parentibus patre eorū
procurante: pro romanis hanc partem syrie
Masa que et cesarea libro quinto capitulo.
sexto. tabula prima asie. Hic sanctus geori⁹
dictus nazanzenus episcopus deinde patri-
archa constantinopolis magister sancti Iero-
nimi clarissimus in scripturis migrat confes-
Mensa domini tabula moderna terre sancte
Hic christus paut de quinque panibus &
duobus piscibus quinque milia hominum.
Inter quos fuit sanctus Eutropius de gene-
re persarum regum episcopus exantonarum
in gallijs.

Mons tabor ta. moderna terre sancte Hic
transfiguratus est xpūs.

Megal⁹ li 4 ca 6 ta 1 asie Hic s. geo. de nobl
li genere nascitur et ide ista regio appellatur

Menapia li 6 ca 11 ta 7 as Hic s paulin⁹ epⁱ
scopus de magnis confessoribus & martiri-
bus sub dyocletiano qui fuit pⁿs in cōcilio
nicoeno sub cōstantino migrat confes

Magammū li 7 ca 4 ta 12 et vltima asie.
Hic sanct⁹ lalmela gloriosus martir suscepit
martirium

Miletas li 4 ca 2 ta 1 asie Hic s paulus post
mortem sancti iacobi maioris p^dicat ecclesi-
am ephesinam congregat & thymotheū p^r
eum ordinatū in episcopū ephelinū instituit
Mirra li 4 ca 3 ta 1 asie Hic s nicolans epⁱ
scop⁹ qui fuit in concilio nicoeno: sub cōstan-
tino magno migrat cōfessor: ann dñi. 343.
cuius corpus translatum est in barium apu-
lie. Anno domini. 1087.

Metropolis. li 4 ca 2 ta 1 asie. Hic oritur
nona sibilla: sibilla frigia dicta Induta veste
rubea: nudis brachijs atiqua satarnina facie
crinibus sparsis digito indicans dicens sic.
Flagellabitur deas potentes terre: & olim-
po excessus veniet: & firmabitur consiliū in
celo: & annunciabitur virgo in vallibus des-
sertorum.

Meroc insula li 4 ca 8 ta 4 affrice Hic s gor-
gorus & andreas deguerūt: & migrauerūt
pleni miraculis confessores Hic anachorita-
rum & monachorū cenobia & celle multe.
Mare ethiopum semp feruens & cacabet Tē-
poribus magni theodosij circa. annū dñi.
400. floruit sanctus heraclides qui fecit li-
brum nomine paradisi: ad lasum ep^m de
vita sanctorū monachorū quos visitaerat.
scilicet: egipti: libie: thebaidis: siene: mesopo-
tamie: sirie: palestine: rome atq; campanie: p^r
mo alexandria egipti scdm ysidorū p^rspite-
rum p^risorem pauperum: in thebays egipti
scdm dorothē in alexandria scdm didimū
ep^m cecum qui vidit mortē iuliani aposta-
te in egipto: circa alexandriā erant arsilius
amon discipuli sancti anthoni panibo am-
monius: euagrius: benzanit: in egipto: ma-
charius qui dictus ē magnus: quia mortuū
suscitauit. Hic moyses ethyops de latrone

cōuersus: coronius denitrius: egipti: p^rspiter
paulus simplex: stephanus in aqs meo tidis
belias in libia: castos. 300. seminarū in con-
uentu in thebaide tabeū pachonius preui-
dens futara pater. 7000. monachorū: in pa-
nos cinitate mōasteriū. 400. viroꝝ et. 400
feminarum: in linco monte s iohañes inclu-
sus qui pphetauit magno theodosio de vi-
ctoria maximi et eugenij in sydone cinitate
serapion in ibrlm s aboliū cū plurib; alijs
Magura siue gira li 4 ca 6 ta 4 affrice Hic e-
uagrius abbas plurium monachorum mi-
grat confessor.

Magidis li 4 ca 4 ta 1 asie Hic s stephanus
p. 40. annos inclusus toti mundo veneran-
dus sub constantino tiranno penas varias
passus moritur.

Musta li 4 ca 3 ta 2 affrice. Hic s godenes
sub rasino consule m.

Melita li 4 ca 3 ta 2 affrice. Hic s optatus
ep^s scripsit contra donatistas migrat con-
fessor sub valeriano Hic sub innocentio pa-
pa magna synodus. 214. ep^oram contra pe-
lagium hereticū in qua fuerunt: siluanus hic
ep^s: aurelius cartagenensis: et augustinus y-
ponē epⁱscopi.

Mniara li 4 ca 2 ta 1 affrice Hic s thimote-
us polius: & enticius dyaconi predicatores
verba dei paciuntur m.

Mauritania cesariensis li 4 ca 2 ta 1 affrice.
Hic orti fuerūt. 360. martires consotij bea-
ti geroonis qui vocati ab impatoribus vene-
rant in gallias sub dyocletiano & maximi-
ano imperatoribus: āno domini. 286. colo-
nie martirizati Hic sancta martiana virgo.
m. cuius corpus translatum est in bargūdiā
& quiescit in monasterio sancti benjui diui-
onenensis.

Memphis li 4 ca 4 ta 3 affrice. Hic s iulia-
nus cū alijs quinq; militib; put in martiri-
logio hyswaldi karoli magni familiaris scri-
bitur m. de martiribus in hystoria sic loq^r
tur eusebius apud thebide m oim narratio-
nem superat agitata crudelitas pro vngulis

testas fidilium: tortores adhibebat mulieres
 nu das vno pede in excelso & capite in terrā
 suspensas indignissimo spectaculo pendere
 sinebant duabus arboribus violenter simul
 iunctis suspensos martires arboribus prius
 laxatis dimēbratos spectare gloriabatur m.
 Metropolis li 3 ca 13 ta 10 eu. Hic nascitur
 iohannes cassianus dictus heremita archidi
 aconus sancti iohannis crisostomi in ecclesia
 constantinopolitana qui composuit librum
 dictum collationes patrum: & in gallijs ciui
 tate marsillie migrat confessor.
 Magantia tabula moderna frantie siue neo
 magus li 2 ca 8 ta 3 euro. Hic s bonifacius
 natōe anglicus a sanctis romanis pontificibz
 legatus commissus germanias alta & bassam
 bauariam: austrialiam: faxoniam: & frisiā. ad
 fidē veram reduxit mirabilia fecit pplos bap
 tizat: epatus & parochias instituit & tandē
 frisia moritur m. Hic s lullus epus confessor
 Hic s adanorum rex baptizatur. Hic p to
 to orbe sub dicto rabano lothario impatore
 & leone papa. q. fuit p fessata fides catho
 lica in sinodo generali.
 Mitilena li 4 ca 2 ta 1 asie. Hic s paul⁹ ap⁹lus
 cōuertit paulum p fectum p romanis mi. cō.
 Missenam li 3 ca 1 ta 6 eu. Hic s zozinus
 sub dioecleiano m. Hic s eleutherius epus
 & ancia mater eius sub adriano impatore m.
 Mantua li 3 ca 1 ta 6 eu. Hic s pontian⁹ car
 pophorus & abundius.
 Mons cassinus tabula moderna italie. anno
 dñi. 434. sanctus benedict⁹ pater monach
 orum de sub latu huc transit cuius historiā
 s gregorius tertio dyalogorum ponit. Hic
 sancta scolastica eius soror ambo confessores
 Mediolanum li 3 ca 1 ta 6 eu. Hic s barna
 bas qui ante ap⁹los romam fidem detulit. fm
 quosdam primus epus sed in cipro m. Hic
 s sebastianus nutritur in narbona oritur. &
 rome martirisatur. Hic s victorin⁹ sub max
 imino m. Hic s geruasius et pthasius m. Hic
 s ambrosius rome natus. de p fectura ligurie
 epus mallens arrianorum baptizat sanctum

augustinum & componit canticum. Te deū
 laudamus. fuit familiaris theodosio magno
 & migrat confessor sub archadio impatore.
 Hic s petr⁹ de ordine fratru p dicatorū. m.
 Merania tabula moderna italie Hic sanctus
 vincentius episcopus migrat confessor.
 Mons iura alias sancti bernardi tabula mo
 derna frantie Hic s bernardus archidyaco
 nus ciuitatis augaste in heremo habitat: &
 dyabolum ligat.
 Mantua li 2 ca 4 ta 2 europe. Hic sanctus
 melchides papa qui fuit ante siluestrum &
 rome moritur sub maxentio m.
 Massilia li 2 ca 9 ta 3 europe Hic s lazarus
 maximus: cedonius: cathodius. sinthex:
 germanus: epaphras: demostenes: magda
 lena: martha: & marcella de siria applicant:
 Hic s lazarus quem dominus noster ihu
 cristus suscitauit: de. 72. eius discipulis p f
 det prim⁹ episcopus: & sub domitiano im
 patore moritur m. Hic s victor miles i mo
 la tritus m. Hic sanctus cassianus mig⁹t con
 Metis siue diuodurū li 2 ca 8 ta 3 europe.
 Et tabula moderna frantie Hic s clemēs pa
 trinus beati clementis pape galliam belgicā
 fide instruit hanc ciuitatem a dracone libe
 rat: et epus in ea clerū instituit: migrat glo
 riosus confessor. Hic s arnulphus epus de
 domo francoru australior: epatum relicto:
 cū claudis & leprosis qbus seruebat: trans
 ens ad heremū: migrat gloriosus cōfessor.
 Hic s cleodulphus epus migrat confessor.
 Hic s goericus de aqtania natus epus mi
 grat confessor Hic beatus diodericus epus
 cognatus impatoris henrici infinitas congre
 gat sanctorum reliquias.
 Mesena siue misera li 3 ca 16 ta 10 europe
 capta est a thurcis 1463.
 Marpurck siue amisia li 2 ca 10 ta 4 eu
 Mysia superior siue bosnau li 3 ca 9 ta 9 eu
 Mysia inferior siue bulgaria minor. li 3 ca.
 10 ta 9 europe
 Massagerbe li 6 ca 10 & 13 ta 7 asie
 Mulben siue lirunris li 2 ca 10 ta 4 eu

Manster siue mediolanū li 2 ca 10 ta 4 eu.
Magdeburg siue moeniū li 2 ca 10 ta 4 eu.
Myina siue lupfardum li 2 ca 10 ta 4 eu.
Monachum siue abudiacū li 2 ca 12 ta 4 eu.
Moreck siue murocla li 2 ca 14 ta 4 eu.
Mora siue darus fluius li 2 ca 14 ta 4 eu.
Mōs regalis li 3 ca 4 ta 8 europe Et tabula
moderna prussie Hic s adalbertus epūs pra
gensis in bohemia natus predicans euāgeli
um xpī post sanctū bartholomeū quē secu
tas ē in p̄dicatōe p̄ regiones aquilonis dis
cipulus sancti bonifacij archiep̄i magantīnē
sis in frisia martiris quē secutas ē in p̄dicati
one p̄ altam germaniā bauariam. austriam.
& vsq; ad hungariā. vbi baptizauit regem
hungarie stephanū mortur gloriosus mar
tir. cuius corpus in poloniā ē translātū et se
pultam i gnisua Hic etiam magn⁹ ordo mi
litam diōrum theatronicorum & fratrum
pugnantium contra tartaros.
Massagetbe li 6 ca 13 ta 7 asie Et ca 46. de
quarundam gentium moribus extraneis.
Mappalia .i. numidia li 4 ca 3 ta 2 affri. Et
plinius ca 14.
Maniole insule li 7 ca 2 ta 11 asie.
Mecha villali 6 ca 8 ta 6 asie Hic āno dñi
624. Alchoranus liber cōponitur a mach
ometo & trib; magistris suis vn̄. machomet
pphan⁹ seduxit a fide paganos Talmut iu
deos wickleff angleos: huiusque bohemos.
Item talmud iudeorū cōponitur. anno dñi.
400. Et ē maior decē biblijs.
Matrona fluius ē celtas a belgis diffiniēs
in finib; lingonū et ppe talensem agrum nec
longe a fonte Mose fluminis oritur Catala
num ciuitatē episcopalem in cāpania frantie
iterfluēs p francorū regnū prius labēs parū
supra Pariensem urbē seq̄ne fluius miscetur
Matiscon inter celtas oppidū tūc in heduo
rum finibus ad Ararim flumen q̄ Sagona
nunc dicitur inter Lugdunensem & Cabilo
nensem vrbes Ciuitas ē nunc episcopalis p̄
uantiē Lugdunēsis nomē retinēs in comita
tu matisconēsi & francorum regno sita

Mandubij populi erant inter celtas incolē
oppidi cui nomē Alexia inter fines lingon
um & heduorum pximi vicō: quē flauig
natam dicim⁹ Nunc in ducatu Burgundiē
regione q̄ Alsetum ab Alexia vt q̄basdam
placet: dicitur q̄bus vocabulum alludit in
diocesi heduenli & regno francorū siti.
Magriobrie locus in celtis. in quo Ariou
stas germanorū rex copias gallorū p̄lio vi
cit: non longe a paludib; quē Rheno flumi
ni pximum & citra ip̄m fuisse coniectata ē.
Marcomanni populi germani sunt q̄ cū A
riouisto germanorū rege a Cesare sunt p̄lio
superati quos cōiectura est fuisse transhe
nanos. Sic & Harudes & Ariouistas ipse
fuerunt cuius fere omnes reliquas copias cū
Rhenum incoluisse videm⁹: vt sunt tribores
hodie argētenses & nemetes nūc spiretes
ac vangiones: q̄ vormacenses appellantur
ac sedusij quos forte sedunos prope mōtes
briga & sancti bernardi opinari possumus
nisi quis forte marcomannos coniciat eos
esse qui vallem beluetijs finitimā incolant;
cui nomen est marcomanna sequanis & mō
ti iura proximam.
Morini populi sunt iuter belgas atrela'ib;
ambianis neruis oceanorū mari finitimi a
q̄bus breuissimas in britaniam nunc Angli
am ē traiectas cōtinentes siluas & paludes
habebant eorū finibus cōprehenditur comi
tatus: cui nomē est pontus ad abbatiā sancti
bertini directo iure p̄tinens veteri noie pon
ti quo regio illa a plerisq; describitur ciuitas
est episcopalis que latine nomē retinet Gal
lice vero terrauana nuncupatur In p̄uincia
rhemensi & regno francorum sita
Menapij populi Germanie iuter belgas tre
ueris: cōdrulis arduenne sylue. Rheno q; fi
nitimi cōtinentes dēsilissimas siluas p̄petual
q; paludes ad vtrāq; rheni ripam agros es
dificia vicorūq; habebāt. pximi vbijs. ebur
nib; & sicambri: q̄ hodie gbelrēses sunt hi
sallcet sicambri & ad cōfluentem Mose Re
niq; oceanum etiā mare attingūt nūc iulia

177
centis ducatus est colonienſis dioceſis anguſtior ſatis vt videtur ac ſubductior, q̄ pridē menapiorum fines eſſent.

Meledunum inter celtas oppidum in inſula flum̄is Sequane poſita m. agendici oppido ſenonibuſq; pximū ac luteſie que hodie ciuitas pariſienſis eſt. Et loſedo ad ripas ſequane poſito finitiūm olim ciuitas epiſcopalis erat nunc etiam oppidum eſt in francoꝝ regno ſitam nomen retinet.

Moſa flumen p̄fluit ex monte voſego qui ē in finibus lingonum in francoꝝ regno non longe ab orta Matrone & Araris flum̄ioꝝ & parte quadam circa nouemagium ducat. Gelſie oppidum longe ab oceano ſere octo aginta milibus paſſuum ex rheo recepta q̄ appellatur vallis. Inſulamq; efficit baſtanoꝝ rū: qui hodie holandini dicuntur oceanū in fluit ſicq; in celtis oriēs imergitur in belgiſ Mediomatꝝceſ populi inter belgas finitiūm: treueris: tulenſibus et tribotis hodie argintinenſibus. hos metenſes eſſe conſtat. ciuitas eſt epiſcopalis p̄uincie treuerenſis.

Mons inſula eſt ſic nominata in medio curſu inter Angliam et Iberniam ſere ab vtraq; quindecim milibus paſſuum diſtans ad occidentem vergens: circa que loca etiā cōplures minores ſubiecte inſule eſſe exiſtimantur. vbi multo breuiores ſunt noctes quā in cōtinenti: ſicut etiam quanto magis ad occidentem vergimꝝ breuiores & eſtate noctes & hyeme longiores manifeſte videmus.

Monam inſulam in Rheo flu. holandrie. phriſie. ac gbelrie pximam vnde ſorte dictū ſunt monaſterienſes non memorat Ceſar ſed Tacitus.

Marfacos Germanie populos baſtani: canineſatibus: tungricq; pximos et vt coniectura eſt ciſrhenanos non memorat Ceſar ſed Tacitus

Maguntiacus inter belgas Germanie ciuitas metropolis que nunc Maguntia dicitur citeriores Rheni ripas attingens nō memoratur a Ceſare: ſed a Tacito qui etiam molen

a druſo ad remorādū renū ſſ. factā refert et a Paulino Pompeio romanarum legionū in Germania duce ſub Nerone imperatore perſectam.

Moſellam ſſ. qui circa fines lingonum i celtis oriens Metenſem ac treuerenſem vrbes p̄terfluit & conſluentiam Germanie ciſrhenane oppidum interſecat Illicq; Rhenum inſluit non memorat Ceſar: ſed Tacitus. Reſerens Lucium verū Nerone impante romanarum legionum in Germania legatū Moſellam atq; ararim flumina facta inter vtrūq; ſoſſa paralle cōnectere: vt copie p̄ mare de hinc Rhodano et Arare ſubiecte p̄ eam ſoſſam Mox flumine Moſſella in Rheum et i oceanum decurrerent: ſublatisq; itinervis diſſicultatibus nauigabilia inter ſe occidentis ſeptentrionisq; littora fierent: cui operi Seliūm gracilem Belgice legatū inuidiſſe dicit deterrendo verum ne legiones aliene p̄uincie inferret ſtudia galliarum affectare ſormidoloſum id imperatori diſſitās: quo plerunq; phibentur eo natus honeſti Monam item anglie Inſulam incolis validā & receptaculum perſugarum non memorat Ceſar: ſed Tacitus.

Marcodurum vbiorum vicam procul a Rheni fluminis ripa: & vt coniectura eſt tranſſennanum non memorat Ceſar: ſed Tacitus.

Moſios Tranſdanubium flumen populofpannonibus finitiūm non memorat Ceſar ſed Tacitus.

Monarina li 2 ca 2 ta 1 europe

Mona inſula li 2 ca 2 ta 1 eu

Monda ſſ li 2 ca 4 ta 2 eu

Minus ſſ li 2 ca 4 ta 2 eu

Mearas ſſ li 2 ca 4 ta 2 eu

Meulaſcus ſſ li 2 ca 4 ta 2 eu

Mago inſula li 2 ca 4 ta 2 eu

Meligina inſula li 2 ca 16 ta 4 eu

Matrinus ſſ li 3 ca 1 ta 6 eu

Monterria inſula li 3 ca 1 ta 6 eu

Menomēni montes li 3 ca 3 ta 7 eu

Meliobodes inſula li 3 ca 3 ta 7 eu

D 2

Maria lacus li 4 ca 4 ta 3 af
 Moeridis lacus li 4 ca 4 ta 3 af
 Massa ff li 4 ca 6 ta 4 af
 Masothilus li 4 ca 6 ta 4 af
 Menna insula li 4 ca 6 ta 4 af
 Monodactilus mons li 4 ca 7 ta 4 a
 Mastia mons li 4 ca 8 ta 4 af
 Mironis insula li 4 ca 8 ta 4 af
 Magorum insula li 4 ca 8 ta 4 af
 Macharia insula li 4 ca 8 ta 4 af
 Mondis insula li 4 ca 8 ta 4 af
 Mena insula li 4 ca 8 ta 4 af
 Mirsiana insula li 4 ca 8 ta 4 af
 Mascha mons li 4 ca 9 ta 4 af
 Meandrus ff li 4 ca 2 ta 1 asie
 Mesotes mons li 4 ca 2 ta 1 af
 Micala mons li 4 ca 2 ta 1 af
 Minas mons li 4 ca 2 ta 1 af
 Mania extrema li 4 ca 2 ta 1 af
 Methymna insula li 4 ca 2 ta 1 af
 Mindus insula li 4 ca 2 ta 1 af
 Minia insula li 4 ca 2 ta 1 af
 Maxima insula li 4 ca 3 ta 1 af
 Marubius ff li 4 ca 9 ta 2 af
 Meseus ff li 6 ca 3 ta 4 af
 Maxere ff li 6 ca 7 ta 4 af
 Melas mons li 6 ca 8 ta 6 af
 Melones montes li 6 ca 8 ta 6 af
 Maritri montes li 6 ca 8 ta 6 af
 Malach insule li 6 ca 8 ta 6 af
 Mopbidus ff li 7 ca 1 ta 10 af
 Mesolus ff li 7 ca 1 ta 10 af
 Madana ff li 7 ca 1 ta 10 af
 Mitrinda li 7 ca 1 ta 10 af
 Meandrus mons li 7 ca 2 ta 11 asie
 Misia li 3 ca 9 ta 9 europe
 Mauritania li 4 ca 1 ta 1 affrice
 Marmarica li 4 ca 4 ta 3 affrice
 Mesopotamia li 4 ca 18 ta 4 asie
 Media li 6 ca 2 ta 4 af
 Margiana li 6 ca 10 ta 7 af
 Mare rubrum li 6 ca 8 ta 6 af
 Mulierum portus li 6 ca 21 ta 9 af
 Mirobriga li 2 ca 4 ta 2 euro

Mutina li 3 ca 1 ta 6 eu
 Monte flacon tabula moderna italie
 Milas li 3 ca 4 ta 7 eu
 Mirrina li 3 ca 13 ta 10 eu
 Megara li 3 ca 14 ta 10 eu
 Magna leptis li 4 ca 3 ta 2 af
 Menix insula li 4 ca 3 ta 2 af
 Magna oassli li 4 ca 4 ta 3 af
 Magna diopolis li 4 ca 4 ta 3 af
 Misiformus li 4 ca 4 ta 3 af
 Mosilum li 4 ca 7 ta 4 af
 Magnesia li 4 ca 2 ta 1 asie
 Melitena li 4 ca 7 ta 1 af
 Medina li 4 ca 17 ta 4 af
 Marasium li 6 ca 4 ta 4 af
 Menambis li 6 ca 8 ta 6 af
 Maracanda li 6 ca 11 ta 7 af
 Maruca li 6 ca 12 ta 7 af
 Musarna li 6 ca 21 ta 9 af
 Musiris li 7 ca 1 ta 10 af
 Modura li 7 ca 1 ta 10 af
 Marcure siue mareura li 7 ca 2 ta 11 af
 Maagrammum regia li 7 ca 4 ta 12 asie



NVMIDIA libro quarto
 ca. 3. ta. 2. affri. Hic vigin-
 ti duo martires nu-
 midiarum apli vt testa-
 tur beatus augustinus in
 ultimo libro de ciuitate
 dei sub valeriano impatore mar-
 Naim li 4 ca 16 tabula moderna terre sanc-
 te Hic in porta ciuitatis xpus filium vidue
 suscitauit vt habetur Luce. 7.
 Neapolis alias sichen li 4 ca 16 ta 4 af. Hic
 cristus fatigatus sedens super puteum iacob
 samaritanam conuertit. Hic philo disertissi-
 mus alexandrie natus habitat. Hic s iustinus
 nascitur et sub commo do impatori rome in
 Nazareth li 4 ca 16 tabu. moderna terre scete
 Hic concipitur & nascitur virgo maria. Hic
 a gabriele archangelo annunciatas est cris-
 stus virgini marie de spirita sancto concipi-
 tur: & natus in bethleem. Hic nutritur.

Nisibis li 4 ca 18 ta 4 a. Hic simeon ep̄s cum sorore sua & clero in psi de sub sapore rege p̄saram m. Hic s iacobus dictus sapiens ep̄us libram fecit de p̄petuitate anime & resurrectione corporum migrat confessor.

Nicopolis li 4 ca 7 ta 1 a. Hic s ianuarius & pelagia mar.

Niserga li 6 ca 4 ta 4 a. Hic sancti apli simon et iudas inueniunt regem cum maleficis zaroen et arphaxat q̄s virtute sua vincunt et regem cū regno conuertunt mittantur q̄ a rege ad. 12. puincias. susianā. mediam assiriā. babiloniā. et ad psidē supiore puicias q̄s p̄ an. 13. circūiūt fideliter officii sc̄ti p̄dicatōis vbiq̄ ampliātes. et tādē in ciuitate susis. m.

Neocæsara li 4 ca 6 ta 1 a. Hic gregorius ep̄us sub galieno et valeriano impatorū. m. Hic theodorus qui postea gregorius ep̄us discipulus origenis scripsit in eccl̄astico. italiā uisitauit vbi conuertit sacerdotē ypolinīs qui ei successit. Hic p̄ nationib. armenie. albanie. hircanie. trapezonde p̄ciās & meotidis. capha. & tarlona ante conciliū nicenum fuit celebrata synodus generalis & canones facti. Iste gregorius fuit in concilio niceno cū manib. trūcatis p̄ maximianū impatorem. Hic s siluanus ep̄s p̄ quē s petrus scripsit ep̄lam orientaliū vt habetur in prima ep̄la canonica sub valeriano mar.

Nicopolis li 4 ca 8 ta 1 a. Hic s nichanor vnus de. 7. dyaconib. cōsors b̄ti stephani.

Nicomedia li 4 ca 1 ta 1 a. Hic s adrianus miles prior officij maximiani interrogans sc̄tōs martires quid p̄mij p̄ tantis penis expectarent de gloria eterna instructus p̄sente maxiano mēbratim diuiditur cū. 23. militibus. m. Hic sc̄ta barbara virgo nascitur & moritur sub dyocleciano. m. Hic s panthaleō iussu maxiani impatoris artem medicine seq̄tur hermelaus hunc baptizat qui patrem sanatorē cōuertit & paliticū curat sub eodē m. Hic s dorotheus & gorgonius cambellani dyocleciani impatoris & om̄s famuli de camera sua sub eo Passi sunt circa an. do. 280.

30
post multos ānos corpus sc̄ti gorgonij romā translātū est Anno aut̄ dñi 763 ep̄s metensis nepos pipini regis ip̄m ad gallias t̄naltit et in gorgotiensī monasterio collocauit Hic hanibal fugiens veneni haustu a. am expirauit.

Nicea li 4 ca 1 ta 1 a. Hic s theodora cū trib. filijs igne cremantur sub licinio m. Hic s vrsatius ep̄s migrat confes. Hic circa anū dñi. 314. celebrata est magna synodus niceana ycumenica ep̄ox. 318. p̄ nationib. totius m̄di clamantiū uiuat xp̄s sub s siluestro papa: et constantino magno impatore. Et ibi factum est simbolū quod dicitur nicenū.

Nigra metropolis li 4 ca 6 ta 4 a. Hic s moyses ep̄us magnus in miraculis et p̄dicatione uerbi dei getulox aplus migrat con. Neapolis q̄ et lept̄s media li 4 ca 3 ta 2 a. Hic s martianus et satirianus cū. 260. circa mare exilium passi huc ad terga equox trahuntur et coronantur m.

Nicopolis li 3 ca 14 ta 10 ea. Hic s eleutherus papa nascitur qui baptizari fecit lucam regem anglox cū ppl̄o suo Anno dñi. 180 sub anthonio comodo tome m. Hic paulus episcopus qui fuit in concilio niceno m̄. cō. Nurenberga siue segodunum li 2 ca 10 ta 4 ea. et tabula m̄. Jerna frantie. Hic sunt d o clauī et ferrum lancee vnde latus dñi in cruce pendentis aptum est.

Nodrosia tabula moderna norbegie. habet 18. episcopos. Hic s olanus gloriosus apostolus huius regionis moritur mar.

Nola li 3 ca 1 ta 6 europa. Hic sanctus erasmus anthiochie episcopus sub maximiano. mar. Hic sanctus felix episcopus sub dyocleciano mar. Hic sanctus paulinus episcopus qui se vendidit in affrica pro filio vidue nutritus cū sancto seuro de agtanea cō. es. Numentum li 3 ca 1 ta 6 ea. Hic s p̄mus & felicianus octuaginta annorum ciues romani sub dyocleciano mar.

Nicea li 3 ca 1 ta 6 euro. Hic s̄m quosdam beatus triphon annorum septem clarens in

demonibus eiciendis qui filia imperatoris curauerat in vrbe & demonem ostenderat sub decio impatore. Hic s. hospicius reclusus tempore guntiani migrat confessor.

Nauaria li 3 ca 1 ta 6 europe Hic s. auentius epus migrat confessor.

Narbon colonia li 2 ca 9 ta 3 europe Hic s. sebastianus nascitur mediolani nutritur & rome moritur m. Hic s. paulus epus bti pauli apli discipulus pdicat & totam gottiam; & septentrionem conuertit.

Nemanon colonia li 2 ca 9 ta 3 euro. Hic s. baudilius mar.

Noua ciuitas siue drupbegis li 3 ca 8 ta 9 e

Nigrum castrum siue tinalpolis li 3 ca 11 ta 9 e

Niestat siue virunnum li 2 ca 10 ta 4 eu

Noua ciuitas siue calisia li 2 ca 10 ta 4 eu

Norlingen siue areflauiane li 2 ca 10 ta 4 eu

Nauari siue neari li 3 ca 4 ta 8 eu. Mira natura neuorum capitalum. 39. de transformatis Solinus.

Nangalote qui & pigmei appellantur quod paruam significat mundum. li 7 ca 2 ta 11 af Et ca. 46. ex libro de naturis rex. Et ca. 44 Et. 48.

Nomades li 7 ca 1 ta 10 asie

Nomadum li 6 ca 13 ta 7 asie

Nemetocerna in belgia; vbi interdum hysmanit Cesar inter belgas dicta forte a nemetibus: nunc spirensibus

Narbona Gallie ciuitas puencie romanorum finitima tolosacibus & non longe a fonsiatibus populi in Aquitania. ciuitas est metropolis ca nomen retinens.

Nemetes populi germani inter belgas numerantur finitimi metensibus. argentiniensibus. vormalensibus. & Rheno flumini fere omnes germanica lingua vtentes. ciuitas est episcopalis puencie Maguntine Helsingie q̄ prius Heluetia dicebatur tñ ascribitur. nunc Spirensis dicta: est & alia Helsingia Maritima ppe insulaz quendam phrysie. Helsingia aut in qua Spira & Argentina ciuitates consistunt: vt quidam oppinantur: nomen indidit regioni illi duca

tus Burgundie. in qua. Alsetum regio est sita neq; id nomen ab Alexia olim oppido dictum putant. quasi Ariouistus germanorum rex qui Helsingie preerat. id ei nomen imposuerit.

Nitio brigas populi inter celtas proximi rhutenis & gaballis. ac narbonensibus Gallieq; puencie romanorum in bituricensi puincia & francorum regno siti.

Neruij populi inter belgas maxime feriatrebatibus. ambianis. aduaticis. morinis. velloca sibus. veromanduis. ac treueris finitimi. A belouacis longe absunt quos Sabis & Scaldem flumina irrigant. Nullus ad eos mercatoribus aditus erat nihil vini reliquamq; rerum ad luxuriam pertinentium patebantur inferri ne eorum animi elanguerent: virtusq; remitteretur magne virtutis homines. maius in discrimen quod vsq; in tota Gallia Germania aut Britannia fuerit Vniuersum Cesaris exercitum deduxerunt Ita vt neruiorum prelio rem in angusto vidisset: neq; vllum fuisse subsidium. quod submittere posset & scuto a nouissimis vni militum detracto in primam aciem se processisse quod solum in extrema spe salutis imperatori licet Cesar ipse testatur. nunc tornacenses dicta ciuitas est episcopalis in puincia rhemensis & limitibus francorum regni sita. hos memorat Lucanus in primo Noricus ager trans rhenum non longe a Danubio & Athesi Germanie fluminibus intra tridentinam ac constantinensem & carientem dioceses. Satis proximus bauaris ac sueuis: quod vallis norica appellatur in quem boij oppugnata norica transierunt. Inde Tacitus affirmat quod noricos rhenosq; Rhenus fluvius interfluit. quibus rhenis leopontij fuere proximi. Nonio dunum inter belgas oppidum finitimum suessionibus & veromanduis proximum parisis nunc ciuitas episcopalis nomen satis retinet in puincia remensis & francorum regno sita Nonio dunum item celtarum oppidum ultra Ligerim flum. in finibus biturigum proximum auarico biturigum oppido ac genabarnutuz oppido & vellaunoduno & agendico senonum oppidis in regno francorum sitam.

Nonio datum item inter celtas heduorum oppidum ad ripas Ligeris flu. proximum bibracte oppido heduorum in eorum finibus & francorum regno situm.

Nanetes populi inter celtas ossissimis lexobijis ambiliatibus diablinteribusque proximi ex maritimis ciuitatibus oceanum attingentibus oppositi Anglie. ciuitas est episcopalis in puincia tironensi ac britannia citeriori Britonante & regno francorum sita nomen retinens. & comitatus titulum habens. qui semp ducis Britannie primogenito ascribitur. Sic intelligitur de foro compe. c. ex tenore. hos memorat Lucanus in primo.

Nantuanes populi Germanie citra Rhenum flu. p quos fines longo spacio quasi ab ei⁹ ortu Rheus ipse citatus fertur pximi heluetijs ac sequanis. hos constantiensis nunc esse satis constat. ciuitas est episcopalis Maguntine puince.

Nonesium oppidum Germanie nunc Nassia dictum colonienis diocesis Rheo flu. & Cliuensi ducatu proximum citeriores Rheni ripas attingens. non memorat Cesar: sed Tacitus.

Nabalis flumen trans rhenum gelensem. & phrysiam agrum alluens. non memorat Cesar: sed Tacitus.

Ninus ciuitas li 6 ca 1 ta 4 & 4 asie
 Nilus fl li 4 ca 6 ta 4 affri
 Nursia li 3 ca 1 ta 6 eu
 Nigropont siue euboea li 3 ca 14 ta 10 eu
 Norici sine bauari li 2 ca 13 ta 4 eu
 Norba cesarea li 2 ca 4 ta 2 eu
 Nouidunum li 2 ca 14 ta 4 eu
 Naucra ciuitas li 4 ca 4 ta 3 af
 Niga li 4 ca 12 ta 3 asie
 Naube li 4 ca 18 ta 4 asie
 Nauarus fl li 2 ca 3 ta 1 eu
 Nouus fl li 2 ca 3 ta 1 eu
 Nibis fl li 2 ca 4 ta 2 eu
 Narus fl li 2 ca 4 ta 2 eu
 Nabianilonis fl li 2 ca 4 ta 2 eu
 Nelus fl li 2 ca 4 ta 2 eu
 Nerua fl li 2 ca 4 ta 2 eu

Narbonis fl li 2 ca 16 ta 4 eu
 Nimpha insula li 3 ca 3 ta 7 eu
 Nessus fl li 3 ca 11 ta 9 eu
 Nicopolis iuxta emum li 3 ca 11 ta 9 eu
 Nicopolis que iuxta nessum li 3 ca 11 ta 9 eu
 Nasi insule li 3 ca 14 ta 10 eu
 Nasath fl li 4 ca 2 ta 1 af
 Nie fl li 4 ca 6 ta 4 af
 Nisa li 4 ca 2 ta 1 asie
 Nisa li 4 ca 3 ta 1 asie
 Namadus fl li 7 ca 1 ta 10 asie
 Nauagunna fl li 7 ca 1 ta 10 asie
 Noua cartago li 2 ca 4 ta 2 eu
 Narbonaculi li 2 ca 16 ta 4 eu
 Nicea massiliensium li 3 ca 1 ta 6 eu
 Naubarum li 3 ca 4 ta 8 eu
 Naubaris li 4 ca 9 ta 2 asie
 Nisibis li 4 ca 18 ta 4 asie
 Nicephorum li 4 ca 18 ta 4 asie
 Nigea li 6 ca 10 ta 7 asie
 Naulibis li 6 ca 18 ta 9 asie
 Nisibis li 6 ca 17 ta 9 asie
 Nemerobriga li 2 ca 4 ta 2 eu
 Nurbida li 2 ca 4 ta 2 eu
 Naualia li 2 ca 10 ta 4 eu
 Nouidunum li 2 ca 14 ta 4 eu
 Neapolis li 3 ca 3 ta 7 eu
 Neapolis li 3 ca 13 ta 10 eu
 Neapolis colonia li 4 ca 3 ta 2 af
 Neapolis li 4 ca 4 ta 2 af
 Neapolis li 4 ca 2 ta 1 asie
 Neapolis li 4 ca 4 ta 1 asie
 Neapolis li 4 ca 10 ta 3 asie
 Neapolis li 4 ca 16 ta 4 asie
 Nigamus metropolis li 7 ca 1 ta 10 asie
 Nadubanthagar li 7 ca 1 ta 10 asie
 Nubartha ciuitas li 7 ca 4 ta 12 asie
 Nacaduma li 7 ca 4 ta 12 asie
 Nagadiba ciuitas li 7 ta 4 ta 12 asie
 Nagadiba li 7 ca 4 ta 12 asie
 Nasuma li 4 ca 10 ta 2 af
 Narium li 3 ca 16 ta 10 eu
 Nymphcum pmontorium li 3 ca 13 ta 10 eu
 Niuodunum li 3 ca 10 ta 9 europe

D4



ORDEI insula libro. 7. ca
pitulo. 2. tabula. 11. asie.
Oscordali 2 ca 4 ta 2 e
Hic hospitale roncuals
lis in quo quiescit rolan
dus clarissim⁹ karoli ma

gni capitaneus pro fide pugnans cum alijs
principib⁹ regni francorum moritur.

Ostia tabula moderna italie. Hic sanctus gal
licanus in scithia conuersus in libio diu va
cans opibus miserico die moratur sed p in
lianum apostatam in egypto exulat m.

Osmi tabula moderna hispanie. Hic sanct⁹
dominicus nascitur qui ordinem fratrum p
dicatorum instituit. & in bononia anno dñi
1226. migrat confessor.

Obila li 2 ca 4 ta 2 ea. Hic s secundus epus
discipulus sancti iacobi migrat confes. Hic s
sabina xpina & vincenti⁹ sub dyocletiano m
Oliosporum sine vlixa li 2 ca 4 ta 2 ea. Itē
cicero dicit. quod caput hic paulum sese sub
itoq. recondit ortus vbi atq. obitus pte ad
miscntur in vna. De hoc homerus quoq. i
odissea ita breuem nocte esse dicit. vt pasto
res cum alij exigant. t. alij reducant pecus: pos
sint alius aliam audire: cum vnus ppter no
ctem pecus reducat. alter ppter luce exigat.

Olmuntz siue eburum li 2 ca 10 ta 4 eu
Ortus balsami quere in busiris.

Onigbenite siue angile li 4 ca 8 ta 4 affri
Ortodorus alias Octodorus vicus vera
grorum hodie dicitur sancti Mauricij extra
celtas belgas. & aquitanos in Sabbaudia i
ter sedunos antuates & allobrogas in valle
non magna adiecta planicie altissimis mon
tibus vndiq. continetur in duas partes Ro
danno flu. diuisus diocesis sedunensis.

Ossini populi inter celtas ex maritimis ciui
tatib⁹ oceanum attingentib⁹ pximi lexobijs
vnellis. nanetib⁹. venetis. ambilatib⁹ diabl⁹
tribus curiosolis selsauijs. auleris. rbedoni
bus inter ciuitates armoricas nominantur i
pvincia turonensi regnoq. francor⁹ siti. hoz
litwra britannico sunt mari aduersa: vt refert

Pomponius mella.

Ocellum est citerioris p⁹uincie extremum a
quo palpes in vltiorem Galliam centro
nesq. nunc tarentasios ac garocellos. caturis
ges. vocuntios & allobrogas transitus est.
Auillane et secluse vicis pximum. nunc vt co
iectura est Nenelesium nuncupatur. Seclusa
aut vt nonnullis placet dicitur quasi citeriore
Galliam ab vltiori secludens: diocesis est
tauriensis Tres em legionis in Aquilegia hi
emantes poterat Cesar p rheticas vel leo
pontias alpes breui⁹ vltra montes & in agru
belueticor⁹ eundo tridentum traducere. Sed
intendens in vltiorem Galliam ad compri
mendum belueticoru agmen iam in agro hed
uorum consistentium pficisci vt opinio est.
in agrum Cremona paulo ante edificate debic
Placentiam ad Taurinum peruenit: qua px
imum iter in vltiorem Galliam erat p alpes
legiones traducturus.

Ordolucas populos in Anglia arduis mo
tibus pximos apud quos Hostorius dux
romanus Caratacum in Anglia impantem
pstravit. non memorat Cesar: sed Tacitus

Orrea li 2 ca 3 ta 1 eu

Obalcum li 2 ca 4 ta 2 eu

Ocelum li 2 ca 4 ta 2 eu

Ortespeda mons li 2 ca 4 ta 2 eu

Olina fl li 2 ca 7 ta 3 eu

Orobust fl li 2 ca 9 ta 3 eu

Olbia ciuitas li 2 ca 9 ta 3 eu

Olimacum li 2 ca 14 ta 4 eu

Orcopula li 2 ca 16 ta 4 eu

Oncum li 2 ca 16 ta 4 eu

Ostia li 3 ca 1 ta 6 eu

Orton li 3 ca 1 ta 6 eu

Opipergium padua li 3 ca 1 ta 6 eu

Oscela li 3 ca 1 ta 6 eu

Ostra li 3 ca 1 ta 6 eu

Osinum li 3 ca 1 ta 6 eu

Opinum li 3 ca 2 ta 6 eu

Oseapolis li 3 ca 3 ta 7 eu

Olbia ciuitas li 3 ca 3 ta 7 eu

Olbianus portus li 3 ca 3 ta 7 eu

- Olulis li 3 ca 4 ta 7 eu
- Orcus ff li 3 ca 4 ta 7 eu
- Osteo des insula li 3 ca 4 ta 7 eu
- Ordessus li 3 ca 4 ta 8 eu
- Orrea li 3 ca 9 ta 9 eu
- Odessus li 3 ca 10 ta 9 eu
- Oescus triballorum li 3 ca 10 ta 9 eu
- Ostaphos li 3 ca 11 ta 9 eu
- Orcellis li 3 ca 11 ta 9 eu
- Olimpus mons li 3 ca 13 ta 10 eu
- Osse mons li 3 ca 13 ta 10 eu
- Othris mons li 3 ca 13 ta 10 eu
- Orma li 3 ca 13 ta 10 eu
- Ossa li 3 ca 13 ta 10 eu
- Omphalium li 3 ca 14 ta 10 eu
- Orpus li 3 ca 14 ta 10 eu
- Olenus li 3 ca 14 ta 10 eu
- Olearus li 3 ca 14 ta 10 eu
- Olimpia pisa li 3 ca 16 ta 10 eu



PERSIA libro. 6. capitu. quarto tabula quita asie Peloponesus sine morea li 3 ca 16 ta 10 euro. Est igitur peloponesi forma platani folio similima lo

gitudine ac latitudine ferme par ab occasu i ortum stadia. 1400.

Pella li 4 ca 16 ta moderna terre sancte. Hic post passionem xpi de ierlm ppter vebementem psecutionem indeorum & ante diuisione aplorum residet p tpe ecclesia catholica.

Pbiladelpbia li 4 ca 2 ta 1 asie. Ab hac ciuitate nati fuerunt. 7. discipuli sancti iohannis euangeliste. qui audientes in smirna tyrannidem agi contra xpianos illuc venientes cuz sancto polycarpo mar.

Pathmos insula siue possidium li 4 ca 2 ta 1 asie. Hic iohannes euangelista scripsit apocalipsum qui rediens ephesum viduam drusi anam resuscitauit.

Persopolis li 6 ca 4 ta 4 af. Hic ad parthos vt testatur viginus papa in qdam sua epla s iohanes euangelista ab epheso sua pmam canonicam scribit.

Pentapolis li 7 ca 2 ta 11 asie. Hic antio dñi 1220. tartari de mongalia orti exeutes cont dauid regem indorum dñm suum naturalē dolose agentes cum bello oppsserant et capite truncato inter sanctos martires coronatur mar. & patriam eius vastantes: fillam ei⁹ chīgistam rapuerunt. & regi eorum kyothai matrimonio copulauerunt.

Pergamus li 4 ca 2 ta 1 asie. Hic s iohanes iuuenem a morte suscitāt & diuites relapsos penitentes recipit.

Paphus li 4 ca 14 ta 4 asie. Hic s titus discipulus pauli ad quem scribit eplam moritur m. Hic s hilarion beati anthoni discipulus de gazara sirie nat⁹ p panoniam diu exulat migrat confessor.

Ptolemis ierni li 4 ca 4 ta 3 af. Hic anemur huius indie rex fuit contra xpianos etiam p egiptum & arabiam. Hic caspius & sancto monachi igne crematur sub dicto anemur. m

Punfa li 4 ca 6 ta 4 aff. Hic a beato matheo aplo baptizantur egiptus rex: beor filius: eagenia filia: cū tota familia. vnde dicit eusebius. Matheus de tribu leui volens transire in ethyopiam euangelium suum in lingua hebraica scripsit primo in india. deinde apud macedones grece predicauit & cum magnis miraculis legationem implet in ethiopia.

Pentapolis li 4 ca 4 ta 3 af. Hic btus mar⁹ cedens psecutioni ydolatrarum diu pdicauit & miracula fecit & ab hinc p noticiā egipti superioris & p archadiam que est circa mare rubrum ad arabiam venit & pdicat. Hic theodor⁹ epus cyreneus dyaconus serapio & amonius lectores sub dyocletiano mar. Sanctus alexander epus alexandrie de victoria arrij in concilio niceno habita scripsit ad pentapoleos. i. ciues huius loci.

Ptolemis li 4 ca 4 ta 3 aff. Hic ecclia quinq; dierum ab alexandria in qua a primis vespere vsq; ad secundas ascensionis dñi nostri ihesu cristi sanctorum & sanctarum in muro ambulantium apparent vmbre. Ibiq; conueniunt in eodem die plus q. 40000. hoim.

Pompeopolis li 4 ca 4 ta 1 asie. Hic s. sophronius magne sanctitatis vir migrat con Phile li 4 ca 4 ta 3 aff. Hic s. ceremon epus sub impatore decio gloriosus m. Hic fuit natus s. iohannes elemosinari? patriarcha alexandrinus qui clauderat cu magna deuotione oculos morientiu migrat confessor.
Pelusium ciuitas li 4 ca 4 ta 3 af. Hic arsenius de senatore urbis factus abbas & nutritus in pallatio theodosij & gratiani impatorum. 40. anos in heremo deguit mire sanctitatis confessor.
Philoppopolis li 3 ca 11 ta 9 eu. Hic s. flavianus archiepiscopus constantino politanus propter veritatem fidei in epheso contra euticez hereticu seruatum exulat sub theodosio iuniore mar.
Perinthos li 3 ca 11 ta 9 euro. Hic philozophatur. i. in contemplatione perseuerat s. thimonde. 7. dyaconibus & corinthi moritur m. Hic s. domitianus cum. 8. militibus m. Hic s. anastasius sub zenone impatore mar.
Patras li 3 ca 16 ta 10 eu. Hic s. andreas apostolus frater beati petri apli de bethsaida natus predicat egeam pfectum de ydolatria culpam de misterio crucis eum instruit & in cruce patitur gloriosus mar.
Philippis li 3 ca 13 ta 10 eu. Hic pmenes vnus de. 7. dyaconibus confors bti stephani inunctum a sanctis aplis predicatiois officiu plena fide consummauit m. Hic s. thimotheus & dyogenes mar.
Phinopolis li 3 ca 11 ta 9 eu. Hic s. philippus apus p scythiam inferiorem. 20. anis predicat turbam liberat a flatu draconis se adorare pbet multa milia hoim baptizat & propter heresim hebionitaru extinguendam ano sue etatis. 87. lapidatus & crucifixus in hierapolim asie minoris reuersus moritur gloriosus m. Hic gallicanus pmo magister militum constantini magni factus patricius & cesar ex commissio generi eius de constantia que in vrbe pmerita sancte agnetis de lepra curata erat & iuxta ea in ppria ecclia sepulta

ad barbaras gentes. Hic compiscendas missus ab augusto cum eius exercitus depiret p s. iohannem & paulum in vrbe rome sub iuliano sutaro martires p micerios constantie ad fidem conuertitur & p victoria regni scytharum cu filijs captos recipit & ad constantinu reuersus nupcjs & mdo renunciat & sororibus sancte constantie virginibus relictis primo in ostia italie monasterium edificat & deinde in libia mar.

Preneste li 3 ca 1 ta 6 eu. Hic s. agapitus nerius cesus crudelissima passus tormenta sub aurelio mar.

Perusia li 3 ca 1 ta 6 eu. Hic s. heraclianus epus sub gothis exoriatu cuius corpus integrum post multos annos repertum est m. Pisa colonia li 3 ca 1 ta 6 eu. Hic s. torpes de maioribus palacij neronis ab eodem mar.

Placentia li 3 ca 1 ta 6 eu. Hic s. sabinus episcopus & datus mediolanen. qui corinthi constantinopolim pgens ab hospicio demones fugat. sabinus vero padum inundante redire iubet in alueum confessores.

Padus fl li 3 ca 1 ta 6 eu. Exiens de alpiibus sancti bernardi

Padua siue oppidum li 3 ca 1 ta 6 eu. Hic s. daniel m. Hic s. psdomnus migrat confessor Hic s. anthonius de ordine fratrum minorum natus in lisbona portugalie dum martirium apud maioricas querit migrat conofessor Hic leontius epus mar.

Pergamum li 3 ca 1 ta 6 eu. & tabula moderna italie. Hic sanctus alexander epus de legione thebea cui presuit s. mauricius miles sub maximiano mar.

Papia siue ticinum li 3 ca 1 ta 6 eu. Hic s. simacus & boecius sub theodorico rege gothorum m. Hic s. martinus nutritus & turonis epus migrat glorio. con. Hic p. leupranduz regem lombardorum transfertur de sardinia corpus angustini epi ypouen in affrica. Hic s. eodius sub anastasio impatore confessor. Hic s. epiphanius tpe sancti remigij migrat con. Hic tundela vxor guniar di regis lombardorum

*no de purissimo
et de pto filius*

ff

de pto filius

etiam scti petri fundat et virum conuertit ad
qua sunt epistole gregori magni
Pompelon li 2 ca 4 ta 2 eu. Hic s. firmianus
de senatore nascitur & ordinat⁹ presbit a san
cto honorato toletano epo ambianis ciuita
te galliarum predicat & moritur m.
Praviam tabula moderna hispanie. Hic ano
dñi. 700. in concilio generali sub beato mar
tino epo compostellano publice est professsa
fides catholica p hispanis. *Immo*

Parisius siue leucotecia li 2 ca 7 ta 3 eu. Hic
s dionisius de roma a beato clemente ad gal
lias apus mittitur sub domitiano cu rasti
co & eletherio m. Hic s yonius consors scti
dionisij m. Hic s eagenius epus toletanus m

Hic s genouefa virgo migrat confes. Hic s
germanus epus migrat confes. Hic sult epus
magister petrus lombar di qui compluit li
brum sententiaru. Hic magister hugo & ris
chard⁹ de s victore mirabiles in scripturis

Pidtonium li 2 ca 6 ta 3 eu. Hic magnus bi
laris qui factioe arelateñ epi de synodo bi
tereñ in. 19. ano imperij constantij in frigia
relegatus est multos libros conficit & valen
tiniano & valente regnatib migrat ad dñm
consotius gloriosoz eporum athanasij alex
andrinij etrusibij vercelleñ. Hic s florentia
virgo migrat. Hic s maxentius epus frater
scti maximini treaereñ epi q recipit sanctam
anathasium exulere.

Praga siue casurgis li 2 ca 10 ta 4 eu
Pataunia siue bo coduru li 2 ca 12 ta 4 eu
Pachelspurz siue bolentiu li 2 ca 14 ta 4 eu
Possonaw siue stragona li 2 ca 10 ta 4 eu
Prisnnytza siue arsenium li 2 ca 10 ta 4 eu
Parthen siue alistis li 2 ca 10 ta 4 eu
Pandeia gens li 7 ca 1 ta 10 asie
Pigmei hi Nagolate appellatur vt sup de n
Pemani populi inter belgas gentem nomie
& numero germani appellati eburonib. con
drusis. cereleisq. proximi. hos coniectura est
fuisse inter populos dioecesis leodienis.

Parisij populi inter celtas quia senonensi p
nicie attribuntur senonib. bellona cis. & age

di co oppido pximi ac mello duno oppido
fini timi luteriam habent oppidum qua nunc
parisiensem epalem in vr bem inhabitant po
litam in insula fluminis sequane qd ppetua
salus influebat in regno francorum siti.

Pict ones populi inter aqtanos sandonib
tolosacib. engolis mensibus & pectragorij
pximi earu ciuitas est epalis in pincia bur
degalensi regno q francorum siti nomen re
tinent. comitatus titulo insigniti.

Pretiani populi in aquitania pximi bigeris
nibus. vocacis. turulacis. & Hispanie cite
riori in regno francorum siti.

Pleamosij populi inter belgas sub imperio
neruio ru pximi gordunis leualis gradis
ac centronibus in diocesi tornacensi siti.

Petrocorij quos petiagorios dicimus popu
li in aquitania pximi pictauis ac sandonib
eorum ciuitas est episcopalis nomen retinet
in pincia burdegalensi & francor regno siti
Prouincia Gallia romanorum finitima erat
Rhodano fluuio qui eam a celtis diuidebat
ac mari ligustico & alpibus quas maritimas
dicimus & allobrogibus quibus limitibus
etiam delphinatus pars ac prouincie seu me
tropoles ebredunensis aquensis arelatensis.
tolosana & narbonensis pro parte include
bantur licet Vienna vr bem Strabo allo bro
gibus ascribat.

Pirenei montes altissimi maximeq diuidunt
vltiorem Hispaniam ab omni Gallia.

Primigenos in Anglia populos Antonne
& Sabriue flu. propinquos socios aliquando
romanorum no memorat Cesar: sed Tacit⁹
Pannonos transdanubium flu. populos qs
Hungaros dicimus. no memorat Cesar: sed
Tacitus.

- Pheonicie li 4 ca 14 ta 4 asie
- Pontus & bitinia li 4 ca 1 ta 1 asie
- Papflagonia li 4 ca 6 ta 1 asie
- Phrigia li 4 ca 2 ta 1 asie
- Parthia li 6 ca 4 ta 4 asie
- Paropanisus li 6 ca 18 ta 9 asie
- Pontia insula li 3 ca 1 ta 6 eu

de purissimo

*populi
pictauis*

*petiagorios
pictauis*

parisi

Prusa ciuitas li 4 ca 1 ta 1 asie
 Physon sine ganges li 7 ca 1 ta 10 asie
 Portugal tabula moderna hispanie
 Prouincia tabula moderna frantie
 Prussia tabula moderna liuonie & gottie
 Palus meotus li 3 ca 6 ta 8 europe
 Pratum p̄montorium li 4 ca 8 ta 4 affrice
 Prato tabula moderna italie
 Parnasus mons li 3 ca 14 ta 10 eu
 Pallantia ff li 2 ca 4 ta 2 eu
 Palma insula li 2 ca 4 ta 2 eu
 Polentia insula li 2 ca 4 ta 2 eu
 Pbrudis ff li 2 ca 8 ta 3 eu
 Planasia insula li 3 ca 1 ta 6 eu
 Pandatoria insula li 3 ca 1 ta 6 eu
 Partenope insula li 3 ca 1 ta 6 eu
 Porcica insula li 3 ca 1 ta 6 eu
 Pitecusa insula li 3 ca 1 ta 6 eu
 Pitanus ff li 3 ca 2 ta 6 eu
 Phintonia insula li 3 ca 3 ta 7 eu
 Pantachus ff li 3 ca 4 ta 7 eu
 Phoecides insula li 3 ca 4 ta 7 eu
 Phorbantia insula li 3 ca 4 ta 7 eu
 Pasiactus ff li 3 ca 4 ta 8 eu
 Poritus ff li 3 ca 4 ta 8 eu
 Plotinopolis li 3 ca 11 ta 9 eu
 Prothonesus insula li 3 ca 11 ta 9 eu
 Paniasus ff li 3 ca 13 ta 10 eu
 Polydnus ff li 3 ca 13 ta 10 eu
 Pharibus ff li 3 ca 13 ta 10 eu
 Peneus ff li 3 ca 13 ta 10 eu
 Pelcus mons li 3 ca 13 ta 10 eu
 Pareopolis li 3 ca 13 ta 10 eu
 Pepaniethos insula li 3 ca 13 ta 10 eu
 Polyegos insula li 3 ca 14 ta 10 eu
 Pari insula li 3 ca 14 ta 10 eu
 Peneus ff li 3 ca 16 ta 10 eu
 Panisus ff li 3 ca 16 ta 10 eu
 Pholoe mons li 3 ca 16 ta 10 eu
 Phoera mons li 4 ca 1 ta 1 affrice
 Pena insula li 4 ca 1 ta 1 af
 Phruresus mons li 4 ca 2 ta 1 af
 Pontina insula li 4 ca 3 ta 2 af
 Pentapolis li 4 ca 3 ta 2 af

Pentadachus mons li 4 ca 4 ta 3 af
 Porphiritus mons li 4 ca 4 ta 3 af
 Phocuse insula li 4 ca 4 ta 3 af
 Pedonia insula li 4 ca 4 ta 3 af
 Pharos insula li 4 ca 4 ta 3 af
 Pluitana insula li 4 ca 6 ta 4 af
 Pintuaria insula li 4 ca 6 ta 4 af
 Perionotus mons li 4 ca 7 ta 4 af
 Ptolemas li 4 ca 4 ta 3 af
 Ptolomais theron li 4 ca 7 ta 4 af
 Panis insula li 4 ca 8 ta 4 af
 Partheus ff li 4 ca 1 ta 1 asie
 Phoenix mons li 4 ca 2 ta 1 af
 Paniardus ff li 4 ca 9 ta 2 af
 Phasis ff li 4 ca 10 ta 3 af
 Ptolemas ff li 4 ca 14 ta 4 af
 Polibij insula li 6 ca 8 ta 6 af
 Polla insula li 6 ca 9 ta 6 af
 Parsis metropolis li 6 ca 21 ta 9 af
 Peprina insula li 7 ca 1 ta 10 af
 Palandas ff li 7 ca 2 ta 11 af
 Phasis ff li 7 ca 4 ta 12 af
 Perinthos li 3 ca 11 ta 9 euro
 Pella li 3 ca 13 ta 10 eu
 Ptolemas li 4 ca 4 ta 3 affri
 Patara li 4 ca 3 ta 1 af. Hic nat⁹ est s nicolaus
 Perga li 4 ca 4 ta 1 af
 Pompeiopolis li 4 ca 8 ta 1 asie
 Palmira li 4 ca 14 ta 4 asie
 Petra li 4 ca 17 ta 4 asie
 Pudni ciuitas li 6 ca 8 ta 6 asie
 Palura ciuitas li 7 ca 1 ta 10 asie
 Palimbothra regia li 7 ca 1 ta 10 asie
 Patala li 7 ca 1 ta 10 asie



R ODIS insula libro 4 ca
 secdo t bala prima asie.
 Rima li 4 ca 16 tabula
 moderna terre sancte.
 Hic occiditur maior ps
 inno centum p herodem
 thyrannum
 Rages sine tagra li 6 ca 4 ta 4 asie. Hic s ar
 chelaus eps fecit libriū cont manicheum. &
 sub p̄bo impatore m. Hic s millesius mareas

& ygor cū .200. clericis & sorore sancti simonis epi huius ciuitatis sub sapore regis perfarum mart.

Rapta metropolis barbarie puuma mari ab sens li 4 ca 7 ta 4 af. Hic a balaam iosaphat baptizatur. qui anemur eius patrem regē cū toto regno ad fidem conuertit.

Regianum li 3 ca 10 ta 9 ea. Hic scēa marcella famula beate marthe; que dixit xp̄o beatus uenter qui te portauit ut habe. Luce 11. Sinthex & epafra post mortem scēi maximi de marsilia applicant p mare ueneticū & decem anis euāgelizant & migrant cōse. Ra canata tabu. moderna italie. Hic ppe bāc ciuitatem est ecclia bte virginis marie q̄ trā portata ab angelis de bystria p mare ueneticum usq; ad locū p̄ dictum. fm aliq; est camera siue capella bte virginis in q̄ ei annūciata est angelica salutatio p gabrielem archangelum. Nunc autem dicitur maria de loreth Rusp̄ li 4 ca 3 ta 2 affrice. Hic p̄sident beat⁹ fulgentius natus de thebea cum .60. ep̄is i sardinia exalat: deinde rursus cartaginem sub bonifacio ibi ep̄o libros de fide xp̄i componit & omelias que legūtur apud gallos: migrat cōfessor: sub anastasio impatore

Robonda li 4 ca 2 ta 1 affrice. Hic s reparatas sub dyocletiano ab cisa lingua corā impatore zenone in cōstantinopoli ciuitate diuino miraculo loq̄batur & migrat cōfessor Riga metropolis li 3 ca 8 ta moderna liuonie. Hic magnus ordo militū dñorum theutonicoꝝ & fratru pugnantiū cōt cartaros Regiū lepidi colonia li 3 ca 1 ta 6 euro. Hic s sabin⁹ ep̄s sub archidyacono suo fadione totille regis toxicatur. sed miraculo liberat⁹ migrat cōfessor.

Rotomag⁹ li 2 ca 7 ta 3 eu. Hic s melan⁹ de milite ep̄s a stephano papa s ap̄lus normānorū sub ualentino impatore migrat cōse.

ROMA vrbs li 3 ca 1 ta 6 eu. Hic s petr⁹ 24. anis p̄sident sub claudio ueniēs sub nerone crucifix⁹. Hic s paul⁹. 12. anis p̄dicat & sub nerone m. Sc̄us iohānes & laterāo hic

cōstātī⁹ magn⁹ baptizatur a sc̄o siluestro papa. Hic s sebastian⁹ de nar bona puuntie sub dyocletiano in capō militari m. Hic scēa agnes in castro pprio uirgo & m. Hic scēa constantia impatoris cōstanti filia migrat cō Hic s laurenti⁹ de hispania sub decio m. Hic s gregori⁹ in pprio manso papatur doctor ecclie sub foia impatore mig. cō. Hic scēa cecilia in pprio manso cū ualerio & tiburcio sub aurelio impatore. Hic s iohānes & paulus in pprio manso sub iuliano m. Hic s alexius ciuis roman⁹ sub honorio migrat cōse Hic s eustachi⁹ in pprio manso sub traiano m. Hic instituitur a bonifatio 4 cōmemorato oim sc̄oꝝ. In roma sunt centumille martires sine cōfessores. Vrbs roma igitur cōstituta ē in palatino mōte 11 klas may. olympiadis sexte Expletis a m̄di principio. 4019. post troie excidium. 404.

Rauenna li 3 ca 1 ta 6 ea. Hic s uitalis miles pater sc̄oꝝ geruasij & patij in fouea aque demersus lapidib; obrut⁹. & ualeria ei⁹ vxor ppe mediolanū p̄fāniticos m. Hic s apollinaris ap̄lus sc̄ithay m. Hic magn⁹ german⁹ antisiodoreñ ep̄s aliqū dux burgundoz sub iuniore ualentiniano in manib; placidie matris ei⁹ impatricis āno. 440. mi. cō. Hic s iohannes papa p sc̄m theodoricum regem italie mar

Rutani li 2 ca 6 ta 3 eu. Hic s amantius ep̄iscopus migrat cōfessor

Reba li 2 ca 2 ta 1 eu. Hic s patriti⁹ ep̄s sororis bti martini filij noie conches q̄ cū sc̄o germano antisidionen ep̄o in anglia & iberritā uenit. cōstantib; auxilio & seruitio. 60 mortuos suscitauit. 374. ecclias fundat p̄sbiteros. 3000. ordinat ep̄os. 64. septem reges vno die baptizat. 120. anis uixit. & p. 80 anno 3 p̄dicauit: quem cristus apparens baculo & euangelio inuestiuit. & sub ualentiniano iuniore migrat gloriosus cōfessor.

Hic sanctus ethbinus in nectē silua heremita sub iustino secundo migrat cōfessor. Hic nascitur s falseius & mig. in gallijs con.

Remis li 2 ca 8 ta 3 europe. Hic s nicasius epus m. Hic s renigius sub psetutione wadalorum nat⁹ & archiep⁹s clodone⁹ regem francorum qui de paludibus metidis orti post wandalos sibi gallias subegerunt cum gente sua baptisauit mig⁹t gloriosus con. Rascia sine triballi li 3 ca 10 ta 9 eu Ragusa sine epidaurus li 2 ca 16 ta 4 eu Romania sine epirus li 3 ca 14 ta 10 eu Rostock sine laciburgiu li 2 ca 10 ta 4 eu Ratisbona sine artobriga li 2 ca 12 ta 4 eu Rindax fl li 4 ca 1 ta 1 asie Circa istu fluiu angues nascantur immanes: neq; ob magnitudine modo: sed ob id etiam mirabiles qd vbi in alueam eius est⁹ solemq; fugerunt emergunt atq; biant: supuolantesq; aues q⁹ uis alte et pniciter ferantur absorbent. Raurachj populi finitimi erant helueticorum inter celtas pximi Rheno flumini in puincia bisuntina: quos esse basilienfes coiectura e: quia per he uetioru & sequanorum fines Renus pfluir: & ipsis sequanis ascribatur ciuitas e ep⁹alis qua Rhenus ipse intersecat. Rutheni populi puinciales no longe ab auinis & sanctonis narbona ac tholosa extra celtas belgas & agtanos: eorum ciuitas est ep⁹iscopalis nome latine retinens in puincia bituricensi sita: hos Lucanus in pmo memorat: nec hic Cesar rbutenos describit balteo mari rbutenis & noruegie finitimos licet eos Cesar in diuissima pte Gallie esse scribat hi comiti armeniaci subiciuntur. Rhemi inter belgas pximi celtis fratres & consanguinei pximiq; suessonibus cu qbus eodem iure et isdem legibus utebantur vnu impium vnu q magistratum cu eis habetes finitimi quoq; veromanduis: treueris: metesibus catalensi. & laudunensi diocelibus ac sylue arduenne: ciuitas e metropolis: cui omnes suffraganei sunt in belgica nome retines in qua francoru rex vngitur & consecratur in regno francorum sita: hos memorat Lucanus primo. Rhedones populi inter celtas ex ciuitatibus

oceanum attingetibus que armorice appellantur: pximi auleris sessujs curiosoliti⁹ osissinis vnellis venetis andeganis cenomans: ciuitas e ep⁹iscopalis in puincia turone si & francorum regno sita: nomen retinet in Britannie ducatu consistit.

Rhenus Germanie flu. no longe a Danubij & Rhodani flu. fontibus. & fere i medio eorum oritur ex leupontijs qui a nonnullis Sarmate didi alpes incolunt: inter fines diocesum Cariensis & Tridentine no loge ab Italia longoque spacio per fines natuantiu qui hodie constantiensis esse creduntur: beluetiorum & sequanorum ex qbus sunt basilienfes & comitatu ferretensis medio matricam hodie metensium: qui tunc vsq; ad Renam extendebantur: tributoru nunc argentinensium: & treuitoru citatus. fertur. ac vbi oceano proximus e in plures defuit partes multis ingentibusque insulis effectis: quas tres fere a phrisijs ac relique a sicambrijs nuc gbelrensisibus & holandinis qui olim bactaui dicebantur ac a quibusdam feris nationibus incoluntur: hunc memorat Lucanus in primo Sunt etiam qui hunc & Danubium in Rhetia oriri tradant. & non longe a locis vbi vina oltrinafca nascuntur Rhenu igitur non attingit sequanos hodie burgundos nisi a finibus heluetioru circa Basileam vsq; in fines argentinensium Basilea em copreheditur inter sequanos et suffraganea e bisuntine metropolis: inde est qd reliqua pars fluminis Rheni ab eius ortu circa carientem diocelsum puincie magantine vsque in fines basilienfium circa ipsum flumen fere tota ad heluetios pertinebat: qui veteres romanos in militaribus signis imitati capita bozum: aprorum vrforum & similibum vexillis suis depingere consuerunt.

Rhasinda li 6 ca 2 ta 4 asie

Rhapfa li 6 ca 2 ta 4 af

Rhoana li 6 ca 4 ta 4 af

Reghama ciuitas li 6 ca 8 ta 4 af

Rhabana regia li 6 ca 8 6 af

Rhodanus flu. seduno s. veragros. allobroges & Gallia puintia romanor a celtis dicitur oritur non longe a danubij & rheni fluminibus fontibus circa fines diocesis sedunensis prope motem cui nunc brigantia nomen est: & ad sedunum Germanie urbem decurrens vicum varagrorum qui hodie sanctus mauricius dicitur: intersecat lacum quem Accolelarissen nomen admixtum & ad potentes Gebenne urbis eandem lacum egressus in Lugdunum Viennam aliasque urbes & insignia loca ad vltimos nunc Auignonenses prolapsum ligusticum mare tribus hostijs infuit. hunc lucanus in primo & Tibullus in. 17 elegia memorant.

Rigodolum locum inter belgas supra Mosellam flum. non longe a finibus treuicorum editum ubi Perillus Cerealis romanus copias treuicorum & germanorum magis casu quam prudentia fudit proximum metesium finibus motibus & Mosella flum. septimum non memorat Cesar: sed Tacitus.

Retiaria li 3 ca 9 ta 9 europa
 Rauus ff li 2 ca 2 ta 1 eu
 Raostabus ff li 2 ca 3 ta 1 eu
 Reuus ff li 2 ca 8 ta 3 eu
 Rascionis ff li 2 ca 9 ta 3 eu
 Rodanus ff li 2 ca 9 ta 3 eu
 Rubiconis ff li 3 ca 1 ta 6 eu
 Rotanus ff li 3 ca 2 ta 6 eu
 Rubonis ff li 3 ca 9 ta 8 eu
 Riphei montes li 3 ca 9 ta 8 eu
 Rhena insula li 3 ca 19 ta 10 eu
 Rubricatus ff li 4 ca 3 ta 2 affrice
 Raptus ff li 4 ca 7 ta 4 af
 Rhindacas ff li 4 ca 1 ta 1 asie
 Rhombicus ff li 4 ca 9 ta 2 af
 Roghomanis ff li 6 ca 4 ta 4 af
 Rhymnus ff li 6 ca 14 ta 7 af
 Rhenda ff li 7 ca 1 ta 10 af
 Rhaphia li 9 ca 16 ta 4 af
 Rhafena li 9 ca 18 ta 4 af
 Rhagenna li 9 ca 19 ta 4 af
 Rabagia li 9 ca 20 ta 4 af

Rhasinda li 6 ca 2 ta 4 af
 Rhapsa li 6 ca 2 ta 4 af
 Rhoana li 6 ca 4 ta 4 af
 Raghama ciuitas li 6 ca 8 ta 6 af
 Rhabana regia li 6 ca 8 ta 6 af
 Rapha li 7 ca 2 ta 11 af
 Rhandamarcorta li 7 ca 2 ta 11 af
 Rhigiberi li 7 ca 2 ta 11 af
 Rhabana ciuitas li 7 ca 2 ta 11 af
 Rhizana li 6 ca 20 ta 9 af
 Rhizala portus li 7 ca 4 ta 12 af



IRIA libro quinto capitulo 19 ta 4 asie.

Sirie pile li 9 ca 19 ta 4 asie Hic s theodorus episcopus tpe magne leonis imperatoris scribit contra theodorum hereticum.

Samaria siue sebasta li 9 ca 16 ta 4 asie Hic xp̄s sicut n̄tatem oradi in templo salomonis abstulit sic legalia xp̄ianis d̄nauit Hic s Ioh̄a baptista int̄ belis̄u et abdiā sepelitur Sephor li 9 ca 16 ta moderna terre sancte Hic nascitur anna mater virginis marie Hic helmana mater sancte elizabeth nascitur Sidō li 9 ca 19 ta 4 asie Hic xp̄s filiā chanaanee clamatis ih̄u filij dauid miserere mei sanauit vt h̄etur mathei. 19. & marci. 7.

Susa li 6 ca 3 ta 9 asie Hic assuer assiriorum & babiloniorum rex hester virginē uxorem duxit Hic sancti apli p̄ cōuersam persidem babiloniā. & me diā insidijs sacerdotū templi deorū cū senne hospite eorū martirio conatur & eorū sanguis a rege acriter vindicatur Et vt dicit crathon eorū discipul⁹ zoroos & arphaxat magi igne celesti publice sunt consumpti. m.

Sardis li 9 ca 2 ta 1 asie Hic mellito ep̄s ī finita p̄ fide scripsit: & sup apocalipsim qui anthonino vero librum p̄ fide cōpositum tradidit vt dicit ieronim⁹ miḡt confessor. Hic s papirius m. Hic mellito de asia minoris nat⁹ rethoricam a fr̄acone oratore didicit.

de pto polycarpo

Smirna li 4 ca 2 ta 1 asie. Hic s polycarpus beati iohannis apli discipulus ab eo ordinatur epus & totius asie principatū tenuit: nō nullos aplorū mgros habuit: & sub anacleto papa: epistolā vnā ad philippenses scripsit: sub anthonio & aurelio comodo m. Hic s hireneus epus sub proba preside m. Hic s cubacistas magne sanctitatis vir de q ephe sinī mentionē faciūt in epla quā scribunt viatori pape in materia de pascale in concilio cesaree palestine. Hic s traças epus m. Hic magnus hireneus epus lugdunēsis nascitur & luxdunī in gallijs migrat

de martino

de pto iustolomeo. aplo.

Similla emporiū libro 7 cap 1 ta 10 asie. Hic magne sanctitatis vir martinus claret inter anachoritas: migrat cōfessor

Sabe ciuitas lib 7 ca 2 ta 11 asie. Hic hierith simulacrū a panthapolianis consultas scēm aplum bartholomeam esse amicam dei testatur eius effigiem narrat habere capillos nigros & crispōs. carnem candidam. oculos grandes. plixam barbā. nares equales. aures crinibus aptas staturam equam pallio albo indutum & in albo mar.

de pto iustino

Sagoda li 7 ca 2 ta 11 asie. Hic s panthenus phūs pclarus ad laudem religionis xpiane composuit eplas quas reuerus in egyptum. seueri impatori romane p eadem religionē audacter exhibet migrat cōfessor.

Sapulus li 7 ca 2 ta 11 asie. Hic s panthen^o stoice sedē phūs ardore fidei accēsus ab emetrio alexandrino epō ad pces incolaz huius indie fidem pdicatus missus aduenit & pdicat p omnia sequens sanctam doctriam beati bartholomei apli qui p has regiones de tpe aplorum pdicauerat. Hic s panthenus in scripturis diuinis clarus clementis phi q docuit originem magistrum huc ad pdicandum missus euangelium mathei qd pdicando s aplus bartholomeus ferebat post 93. annos integram inuenit & in alexandriam detulit sub caricalla impatore migrat confes

de pto iustino

Sanis li 4 ca 2 ta 1 as. Hic s crisostomus post meretricū aquiline & nicete reiectas delicias

& martires factas populoq; infinito conuerso decollatur m.

Sami insula & ciuitas li 4 ca 2 ta 1 asie. Hic oritur sexta sibilla: dicta samia a samo insula nudam esse sub pedibus formosum pedus subtileq; velum capiti habens Sic ait Ecce venit diues & nascetur de paupcula & bestie terrarū adorabūt eam: & dicent laudate eum in atrijs celorum.

de philo prima

de pto

Selamis li 4 ca 14 ta 4 asie. Hic s barnabas de 72. discipulis nascitur deinde cū beato paulo ad apostolatū vocatus Hic moritur cuius ossa cū euangelio mathei inueniuntur in tegra: sub zenone impatore m. Hic s ephiphannus & epiridion sanctissimi episcopi migrant confessores.

de pto iustino

Sinope li 4 ca 4 ta 1 asie. Hic s aquila iustitia de qbas in actibus apostolorū legitur m.

de pto iustino

Hic s noe epus sub troiano impatore m.

de pto iustino

Sala li 4 ca 2 ta 1 asie. Hic s paulus andreas nichomatus cū dyonisia muliere sub decio impatore m. Hic s crescens discipulus pauli epus vienne in gallijs primo pdicat dein de hic moritur cōfessor Hic dyocletianus impator relicto imperio in priuato uiuit.

Scythia li 6 ca 14 ta 7 asie. Sanct^o iohannes crisostomus in epla quā scribit ad leontium archiepūm affirmat scythiam maiorem suis discipulis ad hoc missus narrantibus ad fidem xpianam esse conuersam et pplum regionis baptismum in nomine trinitatis suscepisse.

de pto iustino

Sabath ciuitas li 4 ca 7 ta 4 affrice. Hic sanctus matheus pdicat cū psequeretur zaroe & arphaxat magos quos transire cōpulsit i psidem vbi a symone & iuda apostolis uidi sunt.

Sacola li 4 ca 7 ta 4 affrice. Hic s abemeta heremita migrat cōfessor

Sandaca li 4 ca 7 ta 4 affrice. Hic s eugenia soror beor regis post necē hyrcati tyranni qui gladio pectori in fixo se interfecerat in cenobio uiuens sorores suas sanctissime regit miracula fecit & migrat virgo

de pto pppio
 Sabrata li 4 ca 3 ta 2 aff. Hic s possidi⁹ e⁹s
 de reliquijs bti stefani pthomartiris carat
 sacerdotem mortuum suscitāt & paganū ba
 ptizat. qui vsq; ad mortem ignorans latinū
 semp dicebat dñe iesu accipe spm meum.
de pto pppio
 Subar li 4 ca 1 ta 1 aff. Hic s ppetua & felici
 tas cum saturnino & secondio sub severo i
 patore mar.
de pto pppio
 Ditici colonia li 4 ca 2 ta 1 aff. Hic passi sunt
 marcell⁹ & centurio gerentes vices pfectoz
 p⁹toris. m. Hic exulant. 4976. pmiscui sex⁹
 ctām trinitatem cōstitentes cum btō cipano
 virisilidiē e⁹o als exule q⁹rum plurimi vitā
 finierant sub honorico tyranno. mar.
de pto pppio
 S: bennitis li 4 ca 4 ta 3 aff. Hic s abbas ba
 laam hītat qui in india ethiopiae transiens
 anemur regem cōuertit. theodam & nachor
 astrologum eius familiares heremitas facit.
 Hic post mortem balaam iosaphat rex idie
 30. annis habitat monachus & migrat con
 fess. cui⁹ corp⁹ in india barbaricā tñslatū est.
de pto pppio
 Sienes li 4 ca 4 ta 3 af. Hic exulant. eusebi⁹
 verielensis. et lucifer sardensis ex mediolano
 liberias vero papa in tracia hylarius picta
 nensis in frigia vbi libros de nostra religioe
 cōposuit sub constantino iniore confessor.
de pto pppio
 Sciatis li 4 ca 4 ta 3 af. Hic nascitur didim⁹
 e⁹pus alexandrie a. 4. anno natiuitatis cecus
 & tñ in artibus liberabilib⁹ & sacra scriptura
 mirabilis quem visitauit in alexandria a the
 baica s anthonius migrat confessor.
de pto pppio
 Scardona li 2 ca 16 ta 4 eu. Hic anno dñi
 344. celebratur synodus ycamenica. 300.
 e⁹poz & plessa fides catholica p nationibus
 mūdi sub impatorū constante et constantino
 fribus. in quo fuerunt ianuaris e⁹pus rauen
 nensi. calopodius neapolensis & osius cor
 duben⁹ e⁹pi aplici legati qui postea migrant i
 pprijs ciuitatib⁹ confes. Hic s anastasius de
 nobilibus rome diuersa pro fide xpi patitur
 supplicia sub dyocleciano mar.
 Sidrona siue stridon li 2 ca 16 ta 4 eu. Hic
 s ieronimas de quatuor doctorib⁹ ecclie ori
 ginem ducit rome in clero instruitur & car
de pto pppio

dinalis insidijs malignorum pmo de roma
 egressus sub gregorio nazanzeno in scriptu
 ris sacris pfcit & in ciuitate berlebē mi. con.
 Spoletum li 3 ca 1 ta 6 eu. Hic s concord⁹
 & libinus e⁹pi exupatus marcellus venusti
 nianus cum vxore & filijs sub dyocleciano
 & maximiano mar.
 Sena li 3 ca 1 ta 6 earo. Hic s secundian⁹ &
 marcellianus lecto dicto virgilij. iam noua
 pgenies celo mittitur ab alto baptizatur.
 Siracusa colonia li 3 ca 4 ta 7 eu. Hic s lacia
 virgo sub dyocleciano & maximiano ecclie
 susceptis sacramentis de sine persecutionis
 sanctorum & erectione dictorum impator
 prophetisans mar.
 Selenuntis li 3 ca 4 ta 7 eu. Circa hunc flu
 uium s vitas modestus & crescentia sub dy
 ocleciano cuius filium s vitas p dictus a des
 monia curauerat cum. 400. mar.
 Secubia li 2 ca 4 ta 2 eu. Hic inuentam est
 corpus s vincentij qd pcedū fuerat in mare
 Salamantica li 2 ca 4 ta 2 eu Hic est genera
 le studium totū hispanie translātū de toleto
 ppter ingentes abusiones que ibi fiebant.
 Sibilla europa decora iuuenis fatie rutilans
 velo subtilissimo capite ligata induta veste
 aurea de xpo sic ait. veniet ille: & tñsibit mō
 tes et colles: et latices siluarum olimpi: regna
 bit in paupertate & dñabitur in silentio: &
 egredietur de vtero virginis.
 Sibilla agrippa. rosea veste. cum clamide ro
 sea non multum iuuenis manū tenens ingre
 mio quasi admittans & deorsum respiciens
 sic ait de xpo. Inuisibile verbum palpabitur
 & germinabit vt radix: & sicabitur vt for
 lium & nō apparebit venustas eius & cir cū
 dabitur alius materna: & flebit deus leticia
 sempiterna. & ab hoib⁹ conculcabitur & na
 scetur ex matre vt deus & conuerfabitur vt
 peccator.
 Sarapa li 7 ca 3 ta 11 af. Hic incipit orizon
 p paradysum terrestrem. India iserior. In ori
 ente est paradysus terrestris. quo fluūt qtuor
 flumina scz ganges. Nilus. eufrates. tigris.
 E 1

de pto adueto

de pto a⁹bramo

de pto lura

de pto biko

de pto lura

*Indiduale pppio
in p⁹ p⁹ m⁹ d⁹ m⁹*

de p⁹ b⁹ m⁹ p⁹ m⁹

de p⁹ b⁹ m⁹ p⁹ m⁹

*Indiduale pppio
in p⁹ p⁹ m⁹ d⁹ m⁹*

*Indiduale pppio
in p⁹ p⁹ m⁹ d⁹ m⁹*

& mare intrant & terram exeunt p̄ diuersas
 regiones orientales & meridionales. Paradi-
 sus terrestris. huc adam: creat⁹ in campo da-
 masceno p̄pe ciuitate ebron in siria fuit trans-
 latus. deceptus a dyabolo sub specie serpen-
 tis cōmēdit de fructu arboris vite que ap-
 pellatur scientia boni & mali. continens fruc-
 tum arboris vite quo si vteretur poterat nō
 mori. Huc t̄nslati sunt in corpe & aīa enoch
 de lege nature & añ diluuiū: & helias natus
 in siria de lege scripture expectantes aduen-
 tum antexpi sub quo martirifabuntur. Huc
 fm̄ aliq̄s t̄nslatus est moyses in corpe & aīa
 Scennig li 3 ca 4 ta moderna linonie. Hic s̄
 ingridis monialis linopēsis diocesis. de or-
 dine fr̄m̄ p̄dicatoꝝ m̄igt confessor. āno dñi
 1418. fuerunt in ciuitate constantiensis germe-
 one auctoritate sinodalī canonizati & cū ea
 tholico sc̄dōrum annumerati s̄ nicolaus lyco-
 pensis. Brunulphus storeū epi & ingridis
 sancti monialis p̄dicti monasterij ockenig-
 hen ordinis sancti augustini licopensis dio-
 cesis sub martino papa. 4. & sigismūdo Ro-
 manorum rege.
 Spira tabula moderna francie. Hic s̄ cassius
 florentinus cum 12 alijs de legione thebea cō-
 focij sancti gereonis sub maximiano mar-
 Schon siue olbia que & borischebes dicitur
 li 3 ca 4 ta 8 euro
 Seruia siue dardania li 3 ca 9 ta 9 eu
 Septem castra siue iazigum metanastes li 3
 ca 7 ta 9 eu
 Sarmatia europe seu tabula octaua europe
 continet in se poloniam. massouiam. litoniam
 samethiam. prussiam. russiam. liuoniam cur-
 landiam. necnon partim walachiam
 Septa siue exillisa ciuitas li 4 ca 1 ta 1 aff
 Salezpurga siue gamano durum li 2 ca 13
 ta 4 eu
 Sberir siue marionis altera li 2 ca 10 ta 4 eu
 Sundt siue buricinum li 2 ca 10 ta 4 eu
 Schmeben siue scrugam li 2 ca 10 ta 4 eu
 Schwetz siue ascaulis li 2 ca 10 ta 4 eu
 Schwol siue naualia li 2 ca 10 ta 4 eu

Schbaburg siue tuderium li 2 ca 10 ta 4 eu
 Schmedra siue smedonum li 3 ca 9 ta 9 eu
 Sinarum li 7 ca 3 ta 11 asie
 Serica li 6 ca 16 ta 8 af. Et ca 46 de quarun-
 dam gentium moribus extraneis. Solinus.
 & Clemens in libro. 9.
 Suastena hi & segastenes appellatur li 7 ca 1
 ta 10 af. & ca 44 de ciclopibz adhuc de eo.
 Saithe li 6 ca 14 ta 7 asie. & ca 14 ta 8 asie.
 Et in tractatu ca 47 de quarundam gentiū
 moribz extraneis Iustinus li 2
 Sminophoros li 6 ca 8 ta 6 asie
 Smirnoporos li 6 ca 8 ta 6 asie
 Satirorum insule li 7 ca 2 ta 11 af. Et in fine
 libri in tractatu de ciclopibus ca 44
 Sinde insule li 7 ca 2 ta 11 asie
 Sabadite insule li 7 ca 2 ta 11 asie
 Sinus colchicus li 7 ca 1 ta 10 asie
 Santones inter aq̄tanos populi finitimi to-
 losacibz & p̄ping p̄tgorijs engolis mētibz
 p̄ictanis ac Gallie puincia romanorū ciuitas
 est ep̄alis in puincia burdegalsi francorū
 regno sita: nomē retinens: hos memorat Lu-
 canus in primo. & Tibullus elegia septima.
 Sebusiani populi inter celtas alias segusiani
 extra Galliam puinciam romanorū Trans re-
 nanū suarū primi allobrogibz sequanisq̄ ac
 heduis quorū erāt cliētes finitimi int̄ lausanē
 sem & lugdunensem diocesim site. quos belli-
 centes esse coniectura est: ciuitas est ep̄alis in
 puincia biuntini duci Sabbandie subdita si-
 ue eius antistitiū p̄ horū fines ad loca vbi nūc
 vicus cui sanct⁹ amor nomē est. in comitatu
 Burgundie ac recta ad Ararim qui nūc Sa-
 gona dicitur. vbi pagum heluetiorū tugari-
 num deleuit Cesar puenit circa Viredunū &
 Subregiū castella illi⁹ flumis citerioris ripas
 attingentia: nisi forsitan quis sebusianos dicat
 esse lugdunenses in quorum diocesi sanctus
 amor & montis iura pars extrema cōsistūt.
 Sequana flu. p̄sus in francoꝝ regno celtas
 postq̄ Matrona flu. sibi immixtū est a belgis
 desiniens oritur p̄pe fines heduenis ac lin-
 gonensis diocesum ī ducatu Burgundie in

Alceti regione non longe a viâ abbatiæ & monasterij sancti Seqni ac trecentem agrû & Parisiensem urbem delapsus Rothomagû ciuitatem mare oceanû influit: nomen retinent adhuc memorat Lucanus in primo.

Sequani populi inter celtas hodie Burgundie comitatû incolentes q̄s a Gallia puincia romanorû Rhodanus flu. diuidebat finitimi heluetijs. heduis. ligonib. ac Rheno p̄fines comitatus nûc feretensis. nihil vt videtur de his q̄ in ducatu Burgundie sunt tûc possidentes. q̄d illa oia speciali noie heduis & ligo nib. ascriberentur: nec illi dicerentur sequalij sed hi solû qui a Rhodano p̄pe Bellicensis vrbis diocelim vsq; ad Bisontinâ ciuitatem maximâ seq̄noꝝ: & abinde vsq; in fines comitatus ferretensis ac diocesis Argentine Renunq; flu. p̄tendebantur: inter q̄s flu. Rhodani & Rheni p̄ ciuitatem illam Bisontinaz q̄ q̄si in medio est q̄nq; dierû iter expedito patet finib. isdem Ultra quoq; Arari flu. nō lōge p̄ ei⁹ ortû seq̄noꝝ fines q̄s ip̄a bisontina diocesis cōplectitur p̄tendi videbatur. Sueuorû gens trans rhenû bauaris & francib. finitima plus q̄ centû pagos hñs maxima & bellicosissima germanoꝝ oim laudē putantes esse maximâ. quâ latissima suis finib. vacare agros & vastatis circû se finibus solitudines habere. Itaq; vna ex pte ab eis circiter milia passuū sexcenta agri vacare dicebantur. opprobrium virtutis existimantes expulsos agris finitimos cedere neq; quenq; p̄pe audere consistere. inter hanc gentē sunt Vlma oppidû ciuitatesq; & loca insignia multa Bauaria q̄d vetus est dominiû & Austriæ ducib. ac marchionib.: badensib. comitibus de virtenberg. alijsq; principib. eccliasicis & secularib. subiecta qui vt olim referente Cesare p̄ncipes regionû atq; pagorû sunt & in pace inter suos ins dicunt cōtrouersiasq; muniunt. hos memorat Lucanus in primo Dû loquitur de caicis crinegeris. forte a suo Germanie mōte dicti.

Sedusij alias seduni populi germani si p̄ Se

dunû urbem incolentib. capiantur: vt coniectura est. heluetijs & p̄ pte celtis anumerantur vel saltem eis sunt finitimi. ipsosq; Rhodanus flu. irrigat finitimi etiâ sunt veragrîs. inter mōtes q̄bus nunc brigâ & sancti Bernardi nomē est nō longe ab antuatib. & allobrogib. germanica lingua ex magna pte vtentes. Ciuitas est ep̄alis Tarentasie latine nomē retinens in cuius finib. Rhodanus oritur: nec longe ab eis versus Curientem. & Tridentinam diocesis Rhenus exoritur.

Suesij populi Germanie: q̄s coniecturari licet fuisse constansiensis. basilienis: ac sedunensi agro finitimos & inter celtas heluetiosq; anumerari siue forte suteses esse: qui cū taricentib. quondâ heluetijs nostra memoria bella gessere. vel suesij: id est sueni: nam cum singulis annis domo suenorum media pars excederet. forte diuersas sibi ad habitandû regiones deleuerunt. Ex q̄bus forsan sunt illi maritimi q̄ Dannie: seu Dacie & Noruegie sunt finitimi ac q̄ circa leopontios rhenosq; habitant. Idem fere nomen sueuorû habentes a suo mōte qui ab ortu solis Germanie initium faciens. ad cimbroꝝ vsq; p̄montorum magno aditu p̄tenditur forte dicti.

Senones inter celtas & finitimi belgis parisij ac carnutib. fuerant antiquitas an̄ Cesarē in fide heduoꝝ. ciuitas est metropolis cuius om̄s suffraganei sunt in celtica in regno francorû sita. retinens nomen quâ in Burgundia sita vulgus vocitat: forsan em̄ id inoleuit a primis Burgundionû regib. q̄s senonis lugduni. ac Vienne post in carnutû xp̄m p̄ multa secula regnasse in celtica pleriq; tradit de quib. potest intelligi. ff. de censib. l. fi. & c. si gens. lu. di. hos memorat Lucanus in p̄mo. Suesiones populi inter belgas fratres & cōsanguinei rhemorû eisq; attributi: quib. ac bellouacis et oppidis nouio duno q̄d hodie ē ciuitas braet⁹ pantioq; erant finitimi agros feracissimos & latissimos fines hēbat: apud q̄s rex fuerat totius Gallie potentissimus q̄ etiâ Britannie regnû obtinuerat. 12. oppida

in suessionibus habens: tempore autem Cesaris re-
gnabat Galba: multique Gallorum reges usque
post magni Karoli tempora diu in belgica
regnasse & coronam apud suessiones accepisse
se leguntur: ciuitas est episcopalis nomen retinens
in puincia rhenensi prima suffraganea & re-
gno francorum sita: hos memorat Lucanus in. 1.
Segni inter belgas populi ex gente & nu-
mero germanorum condruis finitimi qui ambo
populi sunt inter eburones & treueros comi-
tatu namurcensi arduenne sylue & ducatu
lucuburgensi Mosaeque fluminis proximi nomen reti-
nent eorum oppidum diocesis leodiensis illius
episcopo subicitur.

Scalden flumen inter belgas Mosam influens
in extrema parte arduenne sylue. nec longe
ab aduaticis. neruios & Tornacensem urbem
intersecat nomen retinens.

Sabis inter belgas flumen neruios irrigat et
Mosam fluminis condruis Namurco op-
pido leodiensis diocesis influit hodie San-
bram Vulgus nominat.

Sessunij alias Eufubij populi inter celtas ex
maritimis ciuitatibus oceanum attingentibus
que Armorice appellantur. proximi aulercis
coriosolis rhodonibus osissinis vnellis &
venetis. hos quidam putant esse exisinos qui
ciuitas est episcopalis puincie turonensis in regno
francorum sita.

Sonciates populi inter agtanos finitimi vo-
catij & tarusatijs populis agtanis & Tolo-
se ac Narbone ciuitatibus Gallie puincie ro-
manorum & Hispanie citeriori habentes op-
pidum natura loci ac manu munitum in regno
francorum sita.

Sibuzates populi in agtania proximi garum-
nis. haufcis. vocatijs. tarusatijs. cocosatijs
& Hispanie citeriori in francorum regno sita.

Sicambri populi Germanie olim ex toto trans
rhenani proximi urbis trans rhenum tunc sitis
syluas & solitudines habebant ad quos ex-
menapio ram ac eburonum finibus Rheni transi-
ta maxime ubi ipse & Mosa confluunt. breuis
est aditus. Eburones enim Rheni citeriores re-

pas Sicambri autem vltiores incolebant. in
oppida viros & agros Sicambri quos Gel-
renses appellamus etiam inter Mosam & re-
num possident: quorum pars est diocesis leo-
diensis. hos memorat Marcialis in primo. &
Iuuenalis in satyra que incipit. Ecce iterum.
Samarobrinc locus inter belgas: ubi Cesar
gallorum concilium induxit & aliquando hyema-
uit: ac impedimenta exercitus obsides ciui-
tatum litterasque publicas ac frumenta reliquit
hanc cameraensem esse urbem quae basdam
placet Sabis enim fluminem interfluit. & his gal-
lica lingua satis alludit vocabulum est qui fere
locus ipse in medio belgarum situ fertilis ac
solo opportuno constitutus: ciuitas est epis-
copalis et imperialis puincie rhenensis for-
san ab eburonicibus populis ciuitatum oce-
anum attingentium que inter celtas erant or-
ti vel a signis belgarum populis.

Sengoriaci populi in Anglia mari proximi
& castis bibrogis trinobantibus ceuimannis
& ancaltibus nunc forte eboracensis dicti cui
satis alludit vocabulum ciuitas est metropol-
Siluras populos Anglie non memorat Ce-
sar: sed Tacitus.

Suiniaci populi prope Coloniae urbem olim
Agrippinam dictam & rheni fluminis ripis citeri-
oribus adiacentes non memorantur a Cesa-
re: sed a Tacito.

Sarmates Germanie populos cui contra sue-
uos Vannio sueuorum regi ab eis expulso
opem tulere non memorat Cesar: sed Tacitus.
Sabrinam in Anglia fluminis non memorat Ce-
sar: sed Tacitus.



APROBANA in uula
libro septimo capitulo
quarto tabula duodeci-
ma asie.

Tripolis li. 4. ca. 14. ta. 4.
asie. Hic gloriosus &
mes sancti egidij raymundus. anno. 9. post
captam irim hanc ciuitatem. anno dñi 1178.
moritur. Prope istam ciuitatem sancta margareta

sub olimbrío pfecto moritur virgo & m.
 Tharfos li 4 ca 10 ta 1 asie. Ab hinc tres re-
 ges ducente stella veniunt cum muneribus iero-
 solimā adorare dñm ihm xpm & ydolatriā
 arguentes martiriū p xpo deoissime susce-
 perant quoz corpa primo me diolanū: dein
 de coloniam tpe friderici impatoris transla-
 ta sunt m. Hic s malachias eps natōe indus
 p mediu filie p̄sbiteri iohannis desponti
 kyathai regi taratorū eum baptisat cum .18
 filijs regum & populo suo anno dñi .1204.
 migrat & n̄ ē. Hic in municipio in captivitate
 nascitur s paulus. Hic naues tharforū ab
 herode comburuntur q̄ tres reges transpor-
 tauerunt. Hic s iulita de yconio nata cum fi-
 lio suo sctō cirico infantulo cū .444. viris cō-
 uersis sub alexādro impatore m. Hic s boni-
 facius de vrbe mīsus querere martires sub
 dyocletiano mar.

Trygliphon regia vel trilingum li 7 ca 2 ta
 11 alie Hic de cesarea palestine pandrinopo-
 lim ad mare ponticū applicat s thomas ap-
 postolus & p albaniam ad regē gundopho-
 rum palaciū edificare p̄mittit peccaniā p
 edificio ac eptam paupibz largitur populū
 baptisat ecclias edificat fratrem regis mortuū
 suscitāt gundoforo regi palaciū in celestibz
 p̄mittit .7000. virorū cū regibz baptizat &
 ecclias iorū ordinē p regnū instituit. & spū
 sancto reuelante ab hac india ad supiorē p-
 greditur post p̄dicauit parthbis medis per-
 sis hircanis & bactrianis.

Tacola emporium li 7 ca 2 ta 11 asie. Hic s
 bartholomeus ap̄lus astaroth demonem in
 simulacro mutam facit.

Tine metropolis li 7 ca 3 ta 11 as. Hic s phi-
 lomena abbas. & pater multorum monach-
 orum migrat confes.

Trauaxa li 6 ca 2 ta 4 as. Hic catholicon p̄si-
 dis. i. vnuerſalis epus sub hīs archiepos
 18. Hic crux boni latronis cū xpo crucifixi
 Hic s maruta epus mesopotamie sidiger-
 don regem p̄sarum de ydolatriā ad fidē cō-
 uertit & p totam p̄sidem fidē dilatat sub ho-

norio impatore.

Tagota li 7 ca 2 ta 11 asie. Hic s frumentius
 epus & edisius p̄sbiter a s athanasio alexan-
 drino epō ad indiā ethiopiae missi huc ad
 ueniunt antiq̄ xpi miracula post s thomam
 ap̄lm renouantes post hec dictus frumenti-
 us migrat. Hic gloriosus confessor & edisi⁹
 in alexandria egypti confessor.

Trapezus li 4 ca 6 ta 1 & 3 as. Hic ad p̄ns
 impium xpianorum sed turci lamētabiliter
 obliuerunt anno dñi .1441. Hic s iohannes
 ariston discipuli bti iohannis euangeliste lō-
 go tpe & deinde in epheso: moriuntur glo-
 riosi m. Hic s enritici⁹ epus qui fuit in nicea
 sub dyocleciano confessor.

Taniū li 4 ca 4 ta 1 as. Hic s arge⁹ marcius
 & marcellinus sub litinio cesare apostata. m
 Thiatira li 4 ca 2 ta 1 asie. Hic s mennas mi-
 les carus sub diocleciano & maxiano impa-
 torū m. Hic nolētes ciues sacrificare dñs mē-
 nem saluo vt dicit eusebius igne cremantur
 horum dux fuit audactus.

Troas alexandria li 4 ca 2 ta 1 asie. & 9 &
 10 europe. Hic nascitur octua sibilla. Sibilla
 elepontiaca in agro troiana nata. vetula &
 antiq̄ veste rurali induta. ligato velo antiq̄.
 capite sub gula circūoluta vsq̄ ad scapulas
 q̄si despectu. de q̄ scribit heraclides dicens
 de excelsis celoz h̄itaculo p̄spexit deus hu-
 miles suos et nascetur in dieb nouissimis de
 virgine hebreā in cunabulis terre Hic paul⁹
 ap̄lus p̄dicat & adolescentem de lapso fenestra
 mortuum suscitāt.

Tanais li 4 ca 9 ta 2 asie. Hic dñs iohānes
 papa. 12. erexit archiepatum cum .7. suffra-
 ganeis. & instituit .7. fratres de ordine p̄di-
 catorum cum archiepo p̄sules & misit metro-
 politano palliū cum facultate vtendi eodem
 modo sicut ceteri metropolitani.

Thudaca li 4 ca 2 ta 1 affrice. Hic iosaphat
 mortuo rege regnū suscepit clerum cōponit
 & de rege disposito & regnū ad heremū cō-
 fugit & p tres annos ambulans balaam in
 sennaar inuenit & cum eo vsq̄ ad mortem

E 3

habitans post decessum eius cellam. 39. añis incolauit & migrat confessor.

Thebadis li 4 ca 6 ta 4 aff. Hic nascitur iosaphat & in carcere ponitur. Hic applicat baalam de terra sannaar in arabia qui nachor astrologum & theodan regis familiarem conuertit. & ab hinc ad heremum arethie mitit. Hic damascenus sc̄.

Theonoterum li 4 ca 7 ta 4 aff. Hic s martheus ap̄lus suscitatur filium regis egipti beor & inde infra. 30. dierum spacium mirabilis ecclia constructur appellata resurrectione in qua 24. annis sedit apostolus p̄dictus.

Tagana li 4 ca 6 ta 4 aff. Hic s gallican⁹ genere constantini magni cesaris & p̄cius a ciuitate ostie italie p̄ iulianū apostatam nepotem suum primo in alexandria. deinde in egipto superiori exulat & postremo in desertis huius libie sub eodem apostata decollatur q̄ fuerat conuersus in sarmatia p̄ sanctos iohannem paulum martires. m.

Tucca li 4 ca 3 ta 2 aff. Hic oritur melchisedes papa añ sanctum siluestrum q̄ inhibuit ieiunare in die dominico.

Tingis cesarea li 4 ca 1 ta 1 aff. Hic s victoria & basilea gloriosissime m.

Tamusa li 4 ca 1 ta 1 aff. Hic duo germani indicibilibus coronantur penis sub honorico impatore m.

Thinities nomus & metropolis li 4 ca 4 ta 3 aff. Hic s phileas ep̄us nobile genere ort⁹ libram de laude martirum scribit que inter illustres beatus ieronimus ponit & cum philoromo magistro militum sub dyocleciano moritur m.

Thebaidarum nomus & metropolis li 4 ca 4 ta 3 aff. Hic s Isidorus abbas. 1000. monachorum sub se h̄us migrat confessor.

Thebais li 4 ca 4 ta 3 aff. Hec ciuitas egipti opulensissima. 100. portas habuit de qua lego militum thebeorū orta est qui a sancto zabda ierosolimitano ep̄o fidem accipientes a dyocleciano tyrano ad italiam euocati sanctam marcellinum rome papam uisitant. Et

in pede alpium loco anganno cum eorū duce s mauritio p̄ fide xpi sub maximiano impatore & p̄nte coronantur. m. Huius uero legionis s cassius & florentius apud veronam supra fluum rithin. victor aut cum. 330. dicte legionis apud treues gallorum sub eodem maximiano m.

Tanis li 4 ca 4 ta 3 aff. Hic de q̄ psalmista i compothaneos lapidatus est ieremias p̄pheta. Hic polemius & crisantus filius de senatoribus alexandrie cum daria nobili sub numeriano impatore. Hic pharao fuit. Et moyses cuncta signa fecit.

Thebeli li 3 ca 19 ta 10 eu. Hic oritur sanct⁹ theloforus papa qui ordinauit in missa dici gloria in exelis deo. & rome m.

Thessalonica li 3 ca 13 ta 10 eu. Hic s paul⁹ p̄dicat. & de roma scribitur cuius h̄is epl̄as. Hic beat⁹ andreas ap̄lus draconem necat et 40. mortuos in mari suscitatur m. Hic sancta matrona moritur m. Hic beatus demetrius sub maximiano moritur m. Hic nascitur primo & exulat paulus constantinopolitanus ep̄us in capadocia m.

Hic s acolinus ep̄us mirabilis in diuinis scripturis migrat confessor. Tafros li 3 ca 6 ta 8 eu. Hic ortum capiunt franci tpe valentiniani maioris imperatoris. sed locum & fidem in gallijs sub tibatio capiunt. Hic belias in cinobio pater. 2000. milium monachorum migrat confessor. In his paludibus stephanus abbas multorum monachorum ut dicit heraclides in suo libro de paradiso sub theodosio magno m. cō.

Tamyracali li 3 ca 4 ta 8 eu. Hic s appollinaris petri ap̄li discipulus i sarmatia & messia europa euangelizat. sed in Italicam reuersus in rauenna ciuitate moritur m. Hit anno dñi. 1428. quidam religiosus sancti demetrii p̄si debet archiep̄us ambasiator imperatoris constantinopolitani h̄us. 300. equos in concilio ferrariensi qui asseruit actore p̄ntis operis quem tenebat sibi valde carum q̄ ecclia grecarum in suppositis & patrijs eccliam latinorum in duplo excedebat. Et ideo erat bene

intendendum ad vnionem vtriusq; quod in concilio basilicani publice dixerat.

Tridentum li 3 ca 1 ta 6 eu. Hic s syzinnus natione capadotium & alexander quos misit virgilius. Hic epus predicare sedunum gloriosi m. Hic s simon puer a iudeis martirisatus est. circa annu dñi. 1476. 3 id^o aprilis. Tarracina li 3 ca 1 ta 6 eu. Hic s cesarus & iulianus sub claudio impatore m. Hic s domiciana theodora & eufrasia virgines sub traiano impatore m.

Traiectu tabula moderna frantie. Hic s malebrordus primo deinde bonifacius etiam regunt in frisia & westualia m. Hic s conradus epus anno dñi. 198. migrat confessor. Hic s cuualdus albus & cuualdus niger presbiteri de anglia paciuntur martirium. & iussu pipini colonie sepeliuntur sub iustiano impatore. Hic s adelbodus epus & aufridus epus post eam confessor.

Tibur li 3 ca 1 ta 6 eu. Hic s simphorosa cum septē filiis m. Hic decima sibilla dicta tuburtina. cuius consilio augustus adorauit xpm Sibilla tiburtina non multum senex veste rubea induta desup ad collum pellem hircina p scapulas hñs capillis discopis simulacrum tenebat librum vbi scriptam erat. Nascetur xpus in bethlehem & annūciabitur in nazareth regente tauro pacifico fundatore quietis O felix illa mater cuius vbera illum lactabunt Tauraniacus li 3 ca 1 ta 6 eu. Hic s maximus epus in componendis libris clarus de laude sanctorum apolorum cypriani cartaginei et eusebii vercelleni eporum scripsit sub honore confessor.

Thauromenium colonia li 3 ca 4 ta 7 euro. Hic s pangratus moritur.

Tarracon li 2 ca 4 ta 2 eu. Hic s angurius & enlogius dyaconi sub gallieno impatore m. Hic s fructuosus epus migrat confessor. Hic s emilianus epus migrat confessor.

Toletum li 2 ca 4 ta 2 eu. Hic sancta leucadia virgo sub dyocletiano moritur m. Hic s eugenius epus migrat confessor. Hic s iuli

anus epus migrat confessor. Hic s phyldephonius epus dictus capellanus nostre dne mirabilis in scripturis migrat confessor. Hic ab anno dñi. 600. in aeta dne celebrata sunt decem concilia generalia & publica p fessa scilicet fides catholica p nationibus occidentis.

Taruanna li 2 ca 8 ta 3 eu. Hic s petrus archiepiscopus losannam visitans solo verbo captiuos liberat ad henricum regem anglorum pergit & in itinere multis claret miraculis & migrat confessor. sub conrado impatore. anno dñi. 1048. gloriosus confessor.

Taruscon li 2 ca 9 ta 3 eu. Hic sancta martha soror beate marie magdalene migrat gloriosa virgo. & sepulta p sanctum maximinum aquen epum

Tolosa colonia li 2 ca 9 ta 3 eu. Hic s saturninus apulus waconum moritur m. Hic s eugenius epus eius successor ppe parisius moritur m. Hic s seuerus dictus sulphidus discipulus sancti martini archiepiscopi turonei. alter seuerus epus colonienis qui de suo loco vidit morientem sanctum martinum predictum

Turoentium li 2 ca 9 ta 3 eu. Hic s gratianus discipulus sancti cleti primus epus migrat confessor. Hic s martinus epus de panonia ortus migrat gloriosus confessor. Hic s florentius gregorius dictus turonei & britius episcopi migrant confessores.

Tullium li 2 ca 8 ta 3 eu. Hic s mansuetus epus migrat confessor. Hic s gerardus epus quem canonizauit leo papa anno dñi. 1047 Hic s gengulphus miles tempe regis pipini moritur mar.

Treueris siue augusta triberorum li 2 ca 8 ta 3 eu. Hic s mathias apulus natus in bethlehem de tribu iuda. Hic nazarus de vrbe natus & celus de burgundia venientes belgas instruit ad neronem in vrbe adducunt sub quo naufragium passi rome martirizantur. m. Hic s valerius discipulus beati petri moritur. m. Hic s eucharis consocius s dyonisijs m. Hic s paulinus epus exulans in frigia m. Hic s maximinus episcopus & maxentij

E 4

pidauox ep̄i frater migrat con̄e. Hic s̄ atha-
nadius alexandrinus ep̄s sub constantio ex-
ulans composuit symbolū in carcerib; trap̄i
zonde. Quicūq; vult salu⁹ esse ec̄c sub valen-
te in libia affrice m.

Tornai ca. moderna frantie. Hic s̄ piato a be-
ato dionisio missus m. Hic s̄ victorius Cri-
spinus & crispianus p̄dicant et dictas victo-
rinus moritur m. Hic s̄ amādus ep̄s mi. cō.
Tunis siue tinissa li 4 ca 3 ta 2 aff

Torga siue aregeua li 2 ca 10 ta 4 ea
Tartaria siue taurica chersonesus Li 3 ca 6
ta 8 ea. Nota sarmatia asiatica etiam dicitur
tartaria.

Troglo dite li 4 ca 8 ta 4 aff. Et li 3 ca 10 ta
9 ea. Nullax opum dñi. stridet magisq; lo-
quūtur spe⁹ subeūt alūturq; sp̄entiū. Et ca
47. de q̄randam gentiū extraneis. Solinus.
Thracia li 3 ca 11 ta 9 ea. Et ca. 49. de mori-
bus singularib; ceterarum regionū. Solinus
Thilus insula li 6 ca 8 ta 6 alie

Thacori magnū genus li 6 ca 11 ta 7 alie
Tulligni populi erāt finitimi heluetijs inter
celtas nō longe ab allobrogib; & vt qdam
opinantur etiā fuerunt incolē turegi oppidi
nunc inter heluetios siti: qđ forsan tunc ex
illorū pagox numero non erat. In constans-
iensis dioecesi habitantes sed ab allobrogib;
sitis remoti. Quidam autē interpretantur Ture-
gum. quasi Duregum id est duorū regum &
tullingos credūt nūc lotringos esse dictos
noie composito. ex lotario eorum rege Kar-
lomanii stirpe.

Tholosaces populi Gallie puincia finitimi
narbonensib; & santonib; nec longe a fontia-
tib; populi in aquitania nomen retinent. Cini-
tas est metropolis francoꝝ regi subdita: licet
Vulgo in puincia esse dicatur vt etiam Ce-
sar ipse descripsit.

Theatoni populi vltra Rbenum fluiū fue-
rūt ex quib; & cimbris aduatici fuere p̄gna-
ti. apud quorum loca dum id flumen in Gal-
liam venientes transissent: impedimenta cū
vnius fere legionis p̄sidio reliquerunt. vsus

aut theatonos credit. qui franconiā & Bau-
riam germanie regiones eisq; finitimas terras
inhabitant. Vulgus vero om̄s citra & tras
danubium populos appellat theatonos: hi
forte eorum finib; quondam pulsi a suenis
qui q̄ latissime agros desertos possidere glo-
riabantur sese cimbris sociarūt cum quibus
a romāis duce Mario celi sunt hos memorat
Lucanus in primo: quos Pomponius mel-
la albi flu. cimbrisq; hermonib; & sarmatis
ppinquos tradit: theatonos tamen eos esse
qui trans danubium ad dexteram eius inha-
bitabant plures scripsere inter alpes. s. Italie
imminentes & Danubi aluam incolentes
dicti autem forte sunt a Tuiscōe eorum rege
Manni filio. vt sentit Tacitus in libro de Si-
tu Germanie in principio. Italica ac Gallica
lingua satis alludunt.

Treueri populi inter belgas & confinibus.
Germanie finitimi neruijs. menapijs. ebu-
ro nibus. rhemis mediomatribus. i. metensib;
& rheno flu. vsq; in pontem quo itē Cesar
traiecit exercitum: que pars nunc est coloni-
ensis dioecesis: qua antiq̄ locatior & feratior
fuit treuerensis: fere autem omnes treueri ger-
manica lingua vtuntur & nisi exercitu vaca-
ti imperata non faciebant. Nam ciuitas pro-
pter Germanie vicinitatem quotidianis ex-
ercitu bellis culta & feritate non multū a ger-
manis differebat. horum inter gallos virtu-
tis opinio erat singularis & plurimū eq̄tatu
peditatuq; valere existimabantur: nome-
rent sitas ciuitas est natura munitus metro-
polis ipsa est hos memorot Lucan⁹ in p̄mo
Tribores alias tribotes alias triboni populi
Germanie: in finib; celtaꝝ & belgaꝝ finitimi
tulensib; basilienib; sp̄iensib; ligonib; et Re-
no fere oēs germanica lingua vtentes. ciuitas
est ep̄alis puintie Magantine: tūc argenti-
nenses latine dicti: qb; vulgaris s̄monis cū
veteri satis alludit vocabulū. hi sunt in regi-
one elsatia. olim vt qbusdā placet heluetia.
hos memorat lucanus in primo.

Turores populi inter celtas carnutib; & an-

de gauenlibz finitimi pxiimi oceano. ciuitas e metropolitica cuius oēs suffraganei sunt i celtica & ex maiore pte in Britannie citerioris ducatu no men retines in regno francoꝝ sita: q̄ & andegauensem vr̄ b̄ sc̄toꝝ Londonicus francoꝝ rex a Britannie ducatu detraxit. de cuius tñ puincia om̄s alie Britanie etiã Britonantis ciuitates remanserūt. vt aut. c. hoc quippe. 3. q. 6.

Thamesis fluiuis in Anglia fines interioris regionis a maritimis ciuitatibz diuidēs a mari circiter passuū milibz. 80. id vno oio loco pedibz atq; egre transiri pōt. & in mediterraneis illius locis insule oriens nauigabilisq; oceanū insluit.

Tauciaci alias ranciaci populi Germanie pxiimi nemetū & heluetioꝝ finibz a quibz sylua hercinia oritur: & forte erāt ranciaci q̄ pxiimi heluetijs circa basilienisū fines bitabāt. hi tñ hercinie silue nō erāt pxiimi sed baceni silue que nigra dicitur interfluente tñ Rbeno.

Tungros belgagz populos nō memorat Cesar: sed Tacitus. hi cisrhenum & mosam inter eburones numerantur oppidam est nomen retinēs. olim ciuitas episcopalis. huius sedes post hac fuit ad Leodiensem vr̄bem translata: vsq; ad cuius oppidi menia: vt pleriq; volunt oceanum p̄tendebatur cuius rei quedam illic vetustatis adhuc monumenta videntur. Inde Cesar scribit eburones fuisse mari pxiimos tungris fere finitimi sunt Tassandri oppidum cui sanctus Trudo nomen est diocesis leodienses incolentes.



INDELICIA libro. 2. capi. 14. tabu. 4. europe. Vtica li 4 ca 3 ta 2 affri ce. Hic felix audactus et ianuarius p̄sbiteri fortunatianus & septimus les

dores. m. Hic. s. quietas ep̄us contēporaneus sc̄ti augustini confessoris. Prope vticā. s. euodius ep̄us edificauit ecclesiā beati stephani i q̄ p̄sente augustino: curati sunt aliqui de

dece filijs maledictis opantibz & migrat cōfessor. Hic se necat catho magnus: fugies cesaren.

Vga li 4 ca 3 ta 2 aff. Hic honoricus bandalorū rex: dei iudicio p̄cassus: quia tātos patres in sardinia exulauerāt: vermibz totus scaturiens miserabilis interijt. Sed hyldeericus eius successor catholicus: statu ecclē affricane in melius reformauit quē belifarius iustiani impatoris dux ampliauit: & bandaloz regnum extinxit.

Vlzi bura li 4 ca 3 ta 2 aff. Hic. s. sepaticus marcialis: ticius: & vndena virgo. m. Hic. s. preiectas ep̄us de dolore capitis ad tactū reliquiaz beati stephani curatus: migrat cōf.

Vzanum li 4 ca 3 ta 2 aff. Hic. s. paulus dictus primus heremita. Nota vbi anthonius consors imperij augusti dictus cleopatra suam monetā cudi faciebat in summa austeritate: folijs vestitus: cibo p̄ coruū delatū: de lauo nutritus: ad gloriā religionis xpiane. fere p. 100. annos anachorita vixit. a sancto anthonio abbate visitatur: & sepelitur cōfessor sub galieno impatore.

Venusia li 3 ca 1 ta 6 euro. Hic s. felix ep̄us subozeñ: audax & ianuarius. m.

Vulcani insula li. 3 ca. 4 ta. 7. eu. Hic audite sunt anime purgari: & inde commemoratio defunctorū a sancto hugone abbate cluniaci p̄mo instituitur.

Venezia li 3 ca 1 ta 6 europe. Hic anno dñi 472. sub leone magno impatore transfertur corpus sancti marci euāgeliste de alexādr̄a.

Vicencia li 3 ca 1 ta 6 eu. Hic sanctus theobaldus de comitibus trecacinis in castro galliciarū: p̄nisi nō natus miles cū matre heremū incolat: & migrat confessor.

Verona li 3 ca 1 ta 6 europe. Hic sanctus se non episcopus cuius excrescens in modum muri ecclesiam circundat: & neminem ledit sub valerio & galieno. m. Hic. s. racherius episcopus ab hugone impatore papie exulat. Vetulgnium li. 3. ca. 1. ta. 6. europe. Hic sanctus secundus episcopus migrat.

Verona
In anno dñi 472
sub leone magno impatore
transfertur corpus sancti marci euāgeliste
de alexādr̄a
Vicencia
Hic sanctus theobaldus
de comitibus trecacinis
in castro galliciarū
p̄nisi nō natus miles
cū matre heremū
incolat: & migrat confessor.
Verona
Hic sanctus se non
episcopus cuius excrescens
in modum muri ecclesiam
circundat: & neminem ledit
sub valerio & galieno.
Vetulgnium
Hic sanctus secundus
episcopus migrat.

Vercelle li 3 ca 1 ta 6 eu. Hic s eusebi⁹ ep^{us} natus in sardinia sub dyocletiano ab eusebio papa rome baptisatur. Multo papa hic ep^{us} ordinatur de hereticis purgandis in occidente legatione accipit. sed a constantino in palestina scitopoli exulat liberatus vero sub a postata huc versus sub valente impatore lapidatus moritur m.

Valentia li 2 ca 4 ta 2 eu. Hic s valerius ep^{us} cesar auguste & vincent⁹ dyacon⁹ passi sunt p^{ro} fide xpiⁱ inanimissima tormenta sub dyocletiano & maximiano impatoribus & daciano p^{ro} fide m. Hic s laurentius oritur & rome cu beato sexto papa moritur m.

Visonium li 2 ca 8 ta 3 eu. Hic s ferolus & ferrucius apli sequorum a sct^o hyreneo lugdunensem archiepo successore sancti fotini discipuli scti iohannis euangeliste missi sub aurelio impatore m. Hic s anthidius archiepus sub wandalis decolatur.

Vienna li 2 ca 9 ta 3 eu. Hic s crescens discipulus sancti pauli ab eo ep^{us} ad gallatas in gallia missus primo p^{ro} dicat. & rediens apud galatiam migrat confes. Hic s mamerthus ep^{us} caput sancti ferreoli inter manus sancti iuliani martiris in corruptum inuenit. Hic s amicus ep^{us} q^{ui} gallias ab arriana heresi descendit temporaneus s^{ed} remigij fulgentij & germani cupiam sub clodoneo migrat confes.

Valentia colonia li 2 ca 9 ta 3 eu. Hic s felix p^{ro}sbiter fortunatus & achileus diaconi missi a sancto hyreneo lugdunensem archiepo post multum populum ad fidem conuersum

Vindinium li 2 ca 7 ta 3 eu. Hic anno iustini ani impatoris. 22. circa tpa beatorum remigij et medardi ep^{os} claresagericus ep^{us} & migrat confes. Hic s vandrigeillus abbas & lupus trecenti ep^{us} nascuntur.

Vratisslaui sue budorgis li 2 ca 10 ta 4 eu

Vienna sue viliobona li 2 ca 14 ta 4 eu

Vespinum sue pretorium li 2 ca 14 ta 4 eu

Villacum sue vacorium li 2 ca 13 ta 4 eu

Vlma li 2 ca 10 ta 4 eu

Vissalia metropolis li 3 ca 4 ta moderna got

cie. Hic s brigitta virgo mirabilis in spu p^{ro}pheticie ad q^{ui} scribit eplam de concilio zonenensi. sanctus Bernardus migrat confes.

Viterbio li 3 ca 1 ta moderna Italie. Hic sancta rosa virgo cuius corpus videtur integrum.

Vrbino ta moderna italie. Hic s lucia nascitur que conuertit regem barbarorum auxomiam ambo rome m.

Vocancij populi extra celtas belgas et aquitanos citra Rhodanum centronibus id est trentijs finitimi & allobrogis ultra alpes gentibus quibus hodie mons cinerum siue cinel⁹ nomen est. hos Hisara flumen alluit. & memorat Lucanus in primo.

Vesuntio oppidum maximum sequanorum natura loci munitum inter celtas nunc comitatu Burgundie circumspectum. ciuitas est imperialis ac metropolitana nomen retinens. mutata littera. u. in. b. vt romanis & vasconibus puniciandi mos est. situm habet quale Cesar in commentarijs descripsit. p^{ro}ter q^{ui} nunc eam idem fluius ex magna parte intersecat in illa sunt loca vetusta. qualia rome. que parteon campus marti⁹. campusq^{ue} minere: vulgo semp latine dicta sunt. multaq^{ue} alia prisce vetustatis monumenta consistunt.

Vangiones populi germani inter belgas numerantur: finitimi tulensibus metensibus spirensibus maguntinis: ac Rheno flumini omnes fere germanica lingua vtentes. ciuitas est episcopalis p^{ro}uincie Maguntine nunc vuormacienses dicti. belaticeq^{ue} olim heluetia tunc Gallici. nunc autem Germanici viris ascripti quo magis ipsi & spirenses ac argentinenses quin & Maguntini tanquam omnes alte alamanie attributi & ad ripas Rheni citerioris siti viderentur inter celtas forsitan collocandi nisi quis recta a Matrone fluminis ortu ad Rhenum fluium celtas his finibus a belgis dispartiat. quibus belgis pari ratione vitedunum que ciuitas est episcopalis p^{ro}uincie treuerensis in ducatu barrensi consistens ascribitur.

Volsci alias volge populi p̄nicipales non longe ab artemicis alias artemicis: qui nūc aurasicenses sunt tolosacib; narbonētib; massiliensib;. gaballis. cadurcis. belujs. ac rutenis extra celtas belgas & aquitanos hos Rhodanus flu. citra quem sunt alluit post hac ligusticam mare influit. anēnici pridem a nōnullis: nunc auignonēses didi. ciuitas est ep̄alis p̄uincie arelatensis. olim vero viēensis maioram nostrorū memoria patrimonio beati Petri emptionis titulo addita. hic. M. T. Ciceronis patrem ortum esse coniectura ē ac Heluam vxorem ei gente p̄pinq̄a. Gallia magis q̄ Italia delegisse: ne q̄ ignot⁹ & aduena esset sibi ab irata vxore obijceretur. Vienna ciuitas metropolis in Gallia p̄uincia romanoꝝ nunc delphinata extra celtas belgas et aquitanos: quā flu. rhodanus p̄terfluit ad eius citeriores ripas sitam: p̄xima auernorū flumib; dispartiente rhodano hednorū flumib; cesaris t̄p̄e: ad quos matison oppidū nunc ciuitas p̄tinebat: hodie lugduno ciuitati finitima: beneq; sita: inde vt q̄dam opinantur: cum lege hortensia absq; decreto senatus populiq; romani in caput romani ciuis aiaduertere non liceret: quos bene ac diu viuere senatus cupiebat: Viennam relegabat p̄pterea Tullius Consul Cethego Lentuloq; & reliquis conuinationis Catiline conscjs laqueos in carcere tulliano extinctis mauriana domo populariter diruta exilio mulctatus est ceteros in maurianam siue morianam viēensis diocesis regionem tarentalsijs p̄ximā vbi p̄petue viues ac tenebre extant: vt de ponto scribit Ouidius in suo de tristib;. ac velut vltra sauromatas vt cito morerentur de p̄tabant. sic & viterbium quasi vita inermium veteranorū dictam quib; bene merentib; & honesta militia missis locus ille quietis ac inter balneas ad curandas egritudines Romeq; p̄ximus: vt ab his si opus eēt mox consilium haberetur: designabatur. his romana latinaq; lingua satis alludit vieneses aut strabo allobrogibus attribuit.

41
Vellocaesses populi inter belgas morinis nerujsq; finitimi p̄ximi ambianis & atrebatib; hi hodie castletenses didi in comitatu Flandrie & francorum regno moriuensiq; dio celsi sitū instar tribus seu pagi sunt. Varmendois hanc p̄uinciam repetit rex fracie nunc a duce Burgundie. Veromandui populi inter belgas rhemis atrebatib; nerujsq; finitimi. nomen retinent in francorū regno siti. ac ex magna p̄te in dio celsi laudunensi ac suessomensi & ex toto in p̄uincia rhemēsi instarq; p̄uincie hntes inter q̄s sunt incolē oppidi scti quini q̄s rex repetit. Veragri populi extra celtas belgas & aquitanos intra sedunos antaates & allobrogal montesq; sancti Bernardi et Brigam q̄s verā gros rhodanus flu. interlabitur caput gentis est vicus vbi abbatia: cui sanctus Mauricius dicitur diocesis sedunensis: q̄dquid tū agrī trans rodanū possidebāt celsis ascribitur p̄ hos ad mōtes illos q̄s Celsūmas alpē noiat ex Gallia in Italia venientib; aditas est. Veneti populi inter celtas ex maritimis ciuitatib; oceanum attingentib; que Armorice appellantur p̄ximi vnellis olissinis curiosolitis sessauijs aulercis rhodonib;. hi vt quibusdam placet etiam ciantes didi sunt: in p̄uincia turonensi & regno francorū siti. ciuitas est ep̄alis cuius amplissima erat auctoritas oīs ore maritime regionum earum in britannia britonante: sunt p̄terea alij quidā p̄ populi auinionensib; p̄ximi vnaxinū comitatū incolētes patrimonio beati Petri subditi. hos p̄tē Gallie p̄uincie romanoꝝ fuisse q̄busdā placet Vnelli populi inter celtas ex maritimis ciuitatib; oceanū attingentib; p̄ximi andib; venetis olissimis lexobijs curiosolitis sessauijs aulercis redonib; iter ciuitates armoricas numeratū: p̄uincia turonēsi: & frācorū regno siti Vellaunij populi iter celtas p̄ximi eluetetis cadurcis gaballis et auernis q̄rū sub impio esse cōsauerāt ciuitas ep̄alis in p̄uincia bituricensi nomen retinens a multis tamē sancti Flori ciuitas dicitur.

Vellaunodunū inter celtas oppidū senonū
ppinquum agendico: senonum oppido ac
genabi oppido carnuti qđ genabis oppidū
pons. Ligeris flu. continebat nec longe ab
Anarico & Nouioduno oppidis bitarigū
in francorum regno sitam.

Vocatij inter aquitanos proximi: tarusatijs
fontiatis. tarbellis. bigerionibus. garum
nis. garitibus. cocofatis & Hispanie citerori
in regno francorū siti ab his forte vascones
dicti. hos coniectura est fuisse Velaticos ciui
tas est ep̄alis in puincia auscitana & franco
rum regno sita. quos Vasatenles dicimus.

Vlripetes Germanie populi transrhenani q̄
cum tenchateris & magna multit. die hoim
a suenis diu agitati & triennio vagantes Re
num flu. transierunt non longe ab ostio vbi
mare iñuit & menapiorum agros vtrāq. flu
minis ripam incolentes: occuparunt: ex hoc
constat menapiorum fines quos pleriq. op
pinantur iuliacenses fuisse multo latiores ma
ioresq. exiitisse & agros ducatus montensis
Rheni ripis vltioribus adiacentes ac etiā
elinenlis possedisse.

Vbi germani populi olim transrhenani quo
rum fuit ciuitas ampla & flores vt est capt⁹
germanorum qui paulo sunt eiusdem genes
ris. & ceteris humaniores: quia Rhenum at
tingunt multamq. ad hos mercatores ventū
tant & quo. i ipsi ppter ppinquitatem gal
licis sunt moribus assuefacti. hos sueni diu &
sepe bellis expti finibus expellere adnisi sunt
& sibi veditigales fecerunt: multoq. humilio
res et infirmiores reddiderunt: in quorum fi
nes Cesar prima vice transrhenum exercitū
p̄ pontem in menapijs factum: ducto vasta
tis agris sicamborum se recepit. secunda aut
vice: paulum supra eam locum quo antea ex
ercitum traduxerat pontem in finibus treuero
rum p̄fecit legionesq. traduxit: cuius pontis
vltima pars transrhenana ripas vbiōrū con
tinbat: hos esse agrippinenses: nunc Colo
nienses: a Claudio Cesare Agrippine viro: et
acceptos: pleriq. placet: qui vt verisimile est

a suenis compulsi: citra Rhenū hortante A
grippina: ex his orta vrben condere et ha
bitare ceperunt: que ciuitas paulo post cū
romanorum socia esset: ac nuper condita fa
tali igne: vt Tacitus scribit consumpta est et
fere eodem tpe simili casu lugdunum incen
sum et dirutam esse constat: vt in eplis refert
Seneca: Vbi igitur Cesaris tpe: vt coniectu
ra est: loca vbi marchice comitat⁹ a duce cli
uēse nūc possessos iustū trimonia & vella
lia oppida sunt p̄sq. ducat⁹ mōtēses i coluis
se p̄sumuntur quorū adhuc magna pars ad
coloniensem eccliam p̄tinet. hos Tacitus tñt
rhenanos: etiā suo tpe fuisse scribit: quod
forte ad vtrāq. Rheni ripam vicis agros
possidētesq. haberent. Sic & Allobroge ad
Rodani ambas ripas & menapij tūc ad Re
ni vtrāq. ripam sic & phrisij et gelrenses nūc
ad ipsius Rheni ambas ripas vicis agros
possessionesq. habebant: & adhuc possident
quin & aliqū vsq. ad Rhenum flu. p̄tētos
saxones fuisse quibusdam placet qđ facile est
cum quis origine saxo illic forte aliquid pos
sederit vt sepe principibus alienigenis hoc
diuerso iure contingit.

Vosegus mons in finibus ligonum a quo
Mosa flu. p̄luit: non longe a fonte Matro
ni flu. in francorum regno sitas. hunc memo
rat Lucanus in primo.

Vocetius mons in beluetijs quem Cesar nō
memorat: sed Tacitus.

Vasasticam insulam in flu. Rheni finitimam
batauis & phryijs: que est diocesis traieci
tensis non memorat Cesar: sed Tacitus bata
uos autem quos holandinos dicimus lō
ge alios esse certum est ab illis holandinis: q̄
p̄pe balteum mare: ac Daciam habitant sic
& alia est: circa id mare: & Daciam Zelandia
Vuallis est p̄s flu. Reni: q̄ Mosa flu. recipit:
aūq. in batauos & mare oceanū fluat: & est
diocesis tiectēsis p̄pe nouomagū oppidū i
gelria: & tiectēsem vrbe ep̄ale nōmē retinēs
Vascones in aquitania populos non memo
rat Cesar: sed Tacitus.

Vetera castra hibernorū romanorū locum ci-
tra et ppe Rhenū flu. amplū habentem vallū
cuius pars in collem leniter exurgens pars
equo aditur. Vbi oppidū obliqua in Rhenū
moles. cuius obiecta volutus amnis & lati-
tudo camporum inter ciuitates traiedtensem
& coloniensem: quibz hibernis obsideri p̄mi-
q; germanias Cēsar augustus crediderat: nō
memorat Cēsar sed Tacitus nunc in cliuensi
ducatu situm.

Vadam inter Coloniensem & traiedtensem
vrbes locū vltra Nouesium Rheni flu. & cis
eam adiacentem: non memorat Cēsar: sed Ta-
citus: nunc in dominio Cliuensi situm.

Clarior autem hec scrutari volentibz: nō
inutile erit videre p̄nuiciale camere apostoli-
ce ac quoruūq; ordinū etiam mendicantiū
& gesta conciliorū legendasq; & cronicas di-
uersarum regionū: & sanctorū ac itinerariū
Antonini p̄ conscriptū ad instar eius quod
edidit Iulius Cēsar: cui iter nomen fuit: vt
in vita eius Suetonius refert.

Si aut̄ insula Britannia a Cēsare citra diuersi-
ssimū nomen accepit. Nam Anglia nūc cap-
tur: vt aiant ab Anglo reges sic dicta. nec in
Gallia erat vlla minor Britannia nec franciā
Burbundia Borboniū Loterigia Brabanita
Sabbaudia Flandria Normania Hannonia
Vasconia Delphinatus Picardia ac vt pluri-
mum in vniuerso orbe regna p̄nuicie insule
montes flumina fontes sylue maria ciuitates
& loca que memorant Ptolemeus ac Strabo
penitus mutauerint noīa. Nā Lusitania nūc
portugalia Numidia nūc Barbaria Scythia
nunc tartaria dicuntur. & Romā multa noīa
habuisse scribitur diuersisq; noībz eadem flu-
mina ac loca sepe appellari constat non mirā-
dum est si antiq; populorū situs plerūq; p̄-
sus ignorantur. Quibz hoīm volūtates: vel
rerum eētus noīa penitus diuersa post hac
indiderant. Cum igitur tot ac tam insignia
loca in quibz p̄claros viros in omni scientia

42
disciplina & arte fuisse verisimile est p̄sus
perierint: vt difficile sit disquirere situs vbi
tunc erant. Quid est: qđ p̄ sola fama ad pos-
teros transmittenda edificando: bella gerē-
do: honores ambiendo: vel studendo aut
scribendo sepius etiam que de his sunt negli-
gendo tantopere singuli hoīes se excruciat.
In Belgica itaq; q̄ multa sunt francorū regi-
non subdita & in Celtica etiam q̄ plura & in
aquitania quedā esse asseruntur. Sed vnicus
est rex: vbi q̄ multi olim fuerant: vt Cēsar
ipse descripsit: nisi forsā eos: qui sapientem
non recognoscunt reges opinemur: maxime
cum nunc pleriq; scribant scissam esse impiū
nec romanū populū aut impatores constat
fuisse orbis dominos. q̄ assidue multos amiz-
cos. socios fratres consanguineos & reges
noīauerint quos subditorū loco sine armis
habere nequissimē: reliq; etiam que citra Ro-
danum sunt de francorū regno non esse: cer-
tum dicitur. & Cēsar p̄mus Galliam ac Ger-
maniam ac Britannia romanis subijcere co-
natus est. Que tū p̄nuicie nō multū a roma
potentia distabant. cuius terminos in Gallia
Rodan^o flu. definebat vt nōnulli scripserūt.
In Gallia vulgo regna a potentioribz occupa-
bantur: sic in plerisq; locis assidue videmus
ac legimus. In eburonibz em̄ erant duo reges
& in Gallia q̄ plures. & in Anglia solum. In
ciuitatibz maritimis quinque. Nam tūc forsā
erant reges. i. regentes seu dominantes: qui
mos etiam apud grecos vsq; ad nostra tem-
pora inoleuisse dicitur.

Cēsar virtute equitatus peditatusq; germa-
nici ac hispanorū equitum & dissensionē gal-
lorum apud quos semp̄ due sēditiones fuerūt
vt hoībz naturale est: maxime vicit in gallia
sic em̄ aīalia aīalibz. sic hoīes hoībz capiuntur.
Cēsar in cōmentarijs vbi om̄s aduersos cas-
sus vel siquid minus honorifice aut non ex-
pposito successit valde copiose mirificeq; ex-
cusauit vt qū bis vltra Rhenū & prima vice
in Angliam traiecit exercitum & in discessu
eius ab obsidione

Gergouie oppidi in auernis: & in Clade cotte & Aruncalergij ab ebaronib; accepta cui⁹ rei dolore multis mēib; intonso capillo pstitit. licet alias vsq; ad morositatem pilos nedum raderet: sed etiā euelleret: vt in eius vita Suetonius refert. In suis p̄tēa conficiendis negocijs celeritatem designās: ne dum dies sed horas & momēta exp̄ssit. In haustu q̄q; fontis apud cadurcos cū Vxello dunū expugnaretur diūtēdo: se solū id p̄uidisse affirmat Cēsar in cōmentarijs galloꝝ orationes sup̄plicata et actus suauiter dilucide humanoq; mō: vt gallis natura est: exp̄ssit. germanoꝝ vero itidem: vt eorū ferūt mores: ac pleraq; alia inferuit q̄ latinoꝝ seu romanoꝝ verbis explicata nō vsq; adeo placuissent q̄ sit: vt eius historie concentus elegantior sup̄raq; modum acceptior semper extiterit: q̄d cum Liuius historicus non adeo obseruauit a plerisq; ei vitio traditum est.

Mutationē quoq; nominū in Germania facile cognoscimus q̄do quidē circa tempora Raydimāni francoꝝ regis. Gregorius papa tertius vt Ratispōnēsis ciuitas in metropoli Baiouarie erigeretur scripsit Bonifatio: tunc Maguntiacō archiepo ac vtiloni p̄ id t̄pis Baiouarie duci & vniuersis optimatibus ac populo p̄uinciaꝝ Germanie turignis & helis. & vistressis. & vuedressis. & lōgiouagis & sudirodis. & grabeldis. & oib; in orientali plaga cōstitutis: vt in veteri et autentica ip̄i⁹ Bonificij legēda habetur q̄ noia ex pte sunt mutata p vt & fere in tota Germania vsq; i Balticū mare. ac Danubij ostia. Id tam vnū fere vbicq; remāsit: q̄d ciuitates oppida & vicis sic olim continebātur noib; populorū ita & vt plurimū hodie eis in locis sunt earundem p̄uinciarum ac diocesum vt p̄diximus Nec in Gallia solū aut Germāia mutata sunt noia. sed in omni Italie pte alijsq; locis. Lōbardie. n. ps circa Ianuā vrbem et taurinos populos enim Gallia Transpadana dicta est debinc Liguria nomen habuit. ceteroꝝ rem vtro partem insubres populi habitauerunt.

Prouincia Bononiēsis in radicib; Apēnini mōtis olim Flaminia post Emīa dicta nūc Romadiola appellatur. Florēcia ferentinoꝝ vrbis olim romanoꝝ Colonia Etrurarie ciuitas p̄isco noie consuetū dicebatur. Marchia anconitana olim piceuū vocabatur. Locus cānaꝝ in Apulia vbi strages maxima romanoꝝ duce Annibale poeno Canusiu dicitur. Appuli olim Marū vocabātur. neapolitanū regnū oli ausonia dicebatur. maiorica minorica isule vocabātur oli Baleares Cāpania olim nūc a multis t̄ra laboris appellatur Hispania vltior nunc a plurib; castella vocatur.

Epidaurū ciuitas iuxta Dalmatiā hodie Ragusium q̄si lanosum a ripis dictū. Armenia maior & Asia mior hodie Turchia dicitur Rasia olim Galacia dicebatur. Tarentini fuerūt coloni lacedemonioꝝ. Patbon t̄nsmare versus Hierusalem Ptolemaida vocabatur. Chersonesus Cimbrica hodie Dacia vocatur. perinthus Thracie olim Metropolis hodie Heraclea dicitur vetusta in ponto ciuitas.

Lyrī Italie flu. beneētū & minturnū garilia nū dicitur⁹ q̄ aū Glanicus vocabatur. Papiā vrbem olim Ticinū vocabant. Edissa ciuitas versus Hierusalem ab Abagato rege suo: cui xp̄us aū passionē scripsisse dicitur epistolā: vt historia eccl̄astica refert: vocatur Arach. Elia olim nunc Hierusalem dicitur. Castrū nouum nūc ciuitas vetula in Etruria non longe a Roma. fregellanū oppidū nō longe a Cassino monte in campania: nūc pōs Coruus dicitur. Castrū nouū olim ppe adriā & Ascalū vrbes nūc sctūs Flauian⁹ dicitur Cassiolo olim nūc Taliacozionū dicitur. Septempe da nūc sanctus Severinus non longe a Camerino vrbe. Angelum nūc ciuitas sancti Angeli nō lōge ab Ortona. Porculis nūc Maxianopolis vltra mare in Grecia adūsus Dirrbachiū. Bizantium nūc constantinopolis & prius Ligos dicebatur. Illyricus olim Sclauonia.

In palestina Nicopolis olim Hemaus vocatur: Epira nunc Corinthus vocatur. Tiballi nunc Rasiani dicuntur. Ecas ciuitas dicitur Esculum. Erdonias dicitur Laguidola non longe ab Equotatio & Hidranto Hegnatie vel Iuuenati non longe ab Brundisio Vindelici postea Rheti Noriciq; dicti: debic sueai demum baiouarij australesq; notati sunt. Viena ciuitas metropolis in austria olim Viliobona dicebatur. Boetia prius dicebatur Aonia. Aegiptus an appellabatur Aeria. Creta similiter prius dicta est Aeria Macedonia appellabatur prius Emathia. Tyros dicebatur Siria. postea Phenix. ac postremo Tyrus. Thracia ante Syton dicta est. Recinates nunc Recanetenfes dicuntur. Emporedia nunc Hyporigia ciuitas epalis circa alpes Gallie iminetes: & pxima anguste taurinorum atq; anguste ptoirie. Samos ciuitas postea Samothracia dicta est Virgilius in septimo. Ligusticu mare olim Lune ciuitatis delecte nunc Pisanu dicitur. Trasimenus lacus hodie Perusinus dicitur inter Perusia & Cornana. Verbanus lacus Mediolanensis diocesis hodie lacus maior dicitur. Larius lacus hodie cumanus dicitur. Benacus hodie gardelacus dicitur. Sebinus lacus hodie Isel lacus dicitur Brisianae diocesis. Eripilis lacus hodie lacus montis orfani dicitur. vnde lamber flu. effluit mediolanensis diocesis. Heloredia in Insucribus castellum hodie Angleria nuncupatur. vnde mediolani duces comitatus titulu assument Vaticanu: vbi basilica scti petri in roma citra Tiberim & in puincia Tuscie post Leonina nome habuit. Insucries olim nunc Lombardi vocantur. Alba greca nunc Belgradum dicitur. in hungaria oppidum. Betica hodie granata dicitur. Amnici suere vbi hodie phalerum vinu in campania Rome Neapolis versus Hierusalē dicebatur olim Samaria vna cum terra Sebesten & Carie ciuitas est hoc nomen habens. Samaria in iudea ciuitas post ab Herode antipatre Sebesten nominata est

Patracensis ciuitas episcopalis versus Arabiam & Hierusalem vocatur graecum. Cesarea Philippi ciuitas episcopalis versus Hierusalem nunc Belsai castrum dicitur. Amiensis fluminis ad suburbana Rome nunc Tiberon dicitur. Peloponnesus prius egiptus post Apia: deinde Peloponnesus dicta nunc vero Morea: Veientes seu Vebi vrbe veterem in Ethruria ciuitatem quasi veietis figuram habeat: incolebant: vel vt verisimilius est vrbem castellanam Rome proximam. Falcorum oppidum hodie montem flaconem nominant in Ethruria: Sunt tñ q; dicant falcos Siciliam non longe a monte etna hitasse. Allia flumi. in Ethruria Clusium vrbem irrigans & Tiberim non longe a Roma influens nunc Pallia dicitur. Eganippe mons Boetie prius dictus est Enippe. Agrosus mons Rome: nunc Palatinus dicitur. Bere non longe a Cretico mari olim Rolomada dicebatur. Ptolemais Claudij Cesaris in Syria. post Acon dicta est q; & prius Aconia notabatur. Lucania olim nunc e Calabria pars reliq; Brutij occupant. Mitellini insula Lesbos olim dicebatur. Salestria oli apud britannos nunc Carcara dicitur Indie siluestris ac montuose regio olim Dedala nominabatur. In Mauritanea: vbi olim Lusa & tota fuere oppida postea Tigni fuit conditum a quo Tingitana Mauritania dicta est. Cornelij forum nunc Imolam vrbem dicimus. Marzacam olim Cappadocie ciuitas postea Cesarea nominata est. Capitolinus mons Rome ante Tarpeius ac prius dicebatur Saturnus. Modocetia lombardorum oppidum prius appellabatur Maguntiacum a Maguntia cisrhenana Germanie vrbe q; a Mogano flumine illic Rhenum fluminis influente appellata est. Piondis Thessalie mons olim Menphe vocabatur. Ambrutia ciuitas in Epira postea ab Octauiano Cesare Nicopolis est appellata.

Sipontina ciuitas in Apulia mons gargan⁹
dicitur. Mol⁹ Menie mōs prius dicebatur
Timolus Velia in Calabria ciuitas añ appel
labatur Helia. Regis mons inter panonia &
Italiā prius Arnafate vocabatur. Sinai mōs
aliqu⁹ Oreb; & interdum Torb noiat. Si
pillus mons inter Lidiam & Pbrygia olim
Tantalus dictus est. Taurus Asiē mōs idē
qđ Taurois mons esse et creditur varioq; ac
longo flexu in oceanū tendens diuersa noia
assumit; et interdū idem reassumit. Neapolis
in Ausonia prius Parthenope dicta ē. Mo
loricos nemus prius nemea sylua dicta inter
argos & thebas. Terracina volcorū in La
tio ciuitas Ansurana dicta est. Archemor⁹
fons i nemea sylua añ est appellatus Langea
Carnania regio olim vocabatur Curetis; Ti
beris flu. ro. olim Albula dicebatur. Boatr⁹
in Scythia ciuitas prius Canaces dicta est.
Hibernia dicta est Scotia. Brusta flu. Italiē
olim dicebatur Rubicon nunc Pisatellus vo
catur intet Ariminū & raennam diuidens
olim Italiam a Gallia Cisalpina. Molinalum
oppidum apud illyrios prius Cholchinon
est dictum a Colchis conditum.

Dauini pridem; nunc aut vocantur Appuli
Alexandria quē maiorem dicim⁹ prius Ses
leucia dicta ē. Umbri olim populi Sabinis fi
nitimi vbi Narnia interamniscq; vrbes et ali
a loca sunt; nunc singularis locorū noib; ap
pellantur Volsci populi olim vbi Terracina
vrbs & asturia oppidum ac Antium olim ci
uitas circensq; mons ppe campaniā Rome
nunc singularib; appellantur noibus.

Cenomanni in Italia populi nunc brisensis
vbi ciuitas est appellantur.

Veetia in Italia regio nunc marchia teruifi
ana dicitur. Sabini olim populi vbi loca que
Narnia. Viterbiū. Nepam. ac Perusia vrbes
interiacēt singularib; nūc appellantur noib;
Ferrariam vrbe olim forū appellam⁹. Ostiū
Padi fluij; qđ nō longe a Rauēna Adriaticū
mare ingreditur prius dicebatur Headanū.
de hicaūt Vetremū. nōnulli etiā Spinetiē vo

cauere a Spina ciuitate p⁹ deleta hodie p⁹ ma
rum appellatur. Ostiū aliud padi qđ mare in
trat oli Cassia noiatat; nūc Magnauacca
dicitur. Ostiū itē aliud Padi qđ Adriaticū in
fuit Colane oli dictū. hodie Volanū appel
latur. Varem⁹ flu. ppe Imolā vrbes hodie
Saturn⁹ vocatur. Appollonia in ponto ciui
tas prius vocabatur Anteon. Ardea castel
lū nō longe a Roma erat olim inter Rutilos
nunc etiā nomē retinet. Liburni populi eāt
olim incolē patriarchatus Aglianis ac Hia
dere ciuitatis. Lampfacū oppidū prius dice
batur Pitisa. Arendi⁹ minoris asiē flu. noia
batur olim Licus. Sicilia dicebatur olim He
speria. Sipillū Menie caput & ciuitas prius
dicebatur Tantalus. Mare mortuū Scythie
sub Arthoo qđ est oceani ps vocabatur oli
Almachū mare. Axenū mare nūc auxinū ap
pellatur; sed & vulgatiōri vocabalo Ponticū
dicitur Aegeum mare vocant nūc Arcepe
lagū seu Agiospilagam. Eolium mare Asiē
dicebatur olim Imisium.

Corinthius Sinus Ionij maris olim Phion
dicebatur. Adriaticū mare dictū ē etiā Illyri
cū. Insej mare est Tu cū a veterib; dictū ac
interdū Ligusticū aliqu⁹ etiā Tyrrhenū sed
Adriaticū dixere superius. Varus flu. vli Ni
ceam vrbe diuidit Italiā a Gallia insalpina.
Colocenses populi ad q̄s Paulus ap̄tus cō
plures scripsit eplas nunc dicuntur Rodien
ses qđ ciuitatem incolunt milit. b; templi sub
ditam Cipro insule finitimam.

Vapincensis ciuitas in Delphinatu cū Aus
nionem gallica lingua dicitur Cap.

Vicus ciuitas in ligurib; nō longe a Taurio
quā Linius transeūtem in Italiā Annibalē
vidisse memorat; nunc latine mons regalis
dicitur. Italice vero mons Vici nominatur.

Cathalanum in campania Francie vrbes
epalem gallica lingua vocamus Craalon.

Trecensis vrbes episcopalis in campania fran
cie gallica lingua Trois nominatur.

Gandanum in Flandria oppidum maximū
gallica lingua vocatur Gand. Finis est.

BEATISSIMO PATRI PAVLO SE
CVNDO PONTIFICI MAXIMO.
DONIS NICOLAUS GERMANVS



On me fugit beatissime pater. Cūq; summo ingenio exquisitaq; doctrina ptolomeus cosmographus pinxisse in his aliquid nouari attemparemus fore: ut hic noster labor in multorū reprehensiones incurreret. Omnes enim q; hanc nostram picturā que his tabulas quas ad te mittimus continetur viderit geometrice presertim rationis ignari ab ea quā ptolomeus edidit paululam abhorrentem. certe nos. uel imperitie vel temeritatis arguent. Nā plane nos. aut ignorasse quid egerimus. aut temere ausos esse. tantū opus cōtaminare affirmabūt. cum aliq; ex parte illud immutatū cernent. non enim sibi persuadere poterūt. nec fas esse existimabūt ut tātum virū quantus certe is fuit. si quis alius pingendi orbis terrarū melior modus extitisset. is eū fugisset. cū is solus fuerit. q; tā inter multos excellentes cosmographos q; ante se florauerūt modū videret. quo sitū terrarum. oīm in tabulis primus pingeret. Quasi vero aut princeps ille poetarū homerus a pīstrato in ordinē redigi. aut lucrecij diuinū opus a cicerone emēdari. aut tolletane tabule ab alfonso corrigi nequiuissent. Quare hi sane erunt q; nihil laudabūt nisi qd se intelligere posse confidāt. quēq; sperabūt ani

mo & cogitatione cōplecti valere. eundē beno pingendi orbis modū esse censebunt. Et cū obruentur crebritate linearū lōgitudinaliū nō eq; distantū rarā illā & vastā ptolomei picturam rectis lineis distindā se malle q; hanc nostrā multiplicē & comodā pendētibus inclinatisq; lineis discretā dicēt. Neq; vero nos hec ideo nunc dicimus vt quicq; in ptolomei pictura reperiat qd corrigi vlemēdari. aut in ordinē redigi oportuerit cū omnia ita scienter ac prudenter vir ille pinxerit. vt nihil qd ad rationē situs terrarū ī eius tabulis deesse videatur. sed vt illos sue argueremus ignorantie qui & cū nullā taliū rerū scientiā. aut cognitiōnē teneant tñ inuidia & liuore quodā moti si quid viderit ab altero editum quod ingenijs eorū impar sit statim ad eius vituperationē sese cōuertūt. At si qui erūt qui non oīno geometrie siue cosmographie expertes sint quicq; ipm ptolomeū sepius legerit ac picturā deinde nostrā placata mente contemplauerit. hi certe nos aliq; laude dignos nō rēphensione vt illi putabūt. Prospicient enim nos opus ita difficile atq; arduū suscepisse & ita egregie ad exitū pduxisse vt illud mirari cogantur presertim cū nulla in re nos a ptolomei intentione licet a pictura paululā deuicisse cōperient. Quod vt iam ita esse plane perspicere possis. B. P. queo quid ille dicat et qd nos fecerimus parūper attēde. Ptolomeus quē quod facile in eius intellexerim scriptis duplicē pingēdi orbis terrarū rationē esse tradit. Vnā em esse asserit. cū p circularis vt eius verbis vtar que sunt in octauo circa principū libro rectas lineas facimus particularib; in tabulis meridianos ipos non inclinatos & flexos. sed inuicē eque distantes adnotamus. Alterā vero esse testatur cum eius formā vbiq; flexis & inclinatis lineis vt ipsius terre situs ratio exigit & nō rectis exprimimus. Harū porro rationū & si posteriorem magis approbat vtpote artificiosior ē ac subtiliorē. superiorē tamē ī pictura secutus est.

si eius est que circumfertur in antiquis exemplaribus pictura non procul a veritate esse affirmans si quis in pingendo orbe per circulis ut modo diximus rectas lineas fecerit. Nos autem B.P. cum per ocium eius scripta legeremus quae a per fessione nostra non abhorrebant et in eum lacum quod est in primo eius fere libro circa finem forte legendum incidissemus ubi precipit magis tenendum esse in pictura quod sit equius et seriosius quam quod sit facilius debiliusque repente hac lectione admoniti cogitare cepimus quo pacto nos aliquid glorie comparamus. Rati enim nobis oblata esse occasione uti aliquid in dustrie nostre monumentum extaret et ingenij vires ducere possent statim picturam orbis propere ratione aggressi sumus. que apud illum approbator videretur. Nam et pro circulis inclinatas lineas non eque distantes singillatim omnes ut ipse fieri monet oportere ubi opus fuit fecimus et locorum situs inter parallelos incidentes ex utroque rationibus coniectauimus et quo facilius ratio distantie cuiuslibet loci quam per lineas et eque distantes discerni non satis plane poterat certior extaret miliarium continentia cuiuslibet gradus longitudinis quibusdam parallelis singularum tabularum ascribere non recusauimus. Quid dicam quod cum in antiquorum exemplarum tam grecorum quam latinorum pictura discerni non possit cuius quantitatis et forme quilibet insularum sit quam proprias descriptiones non habent et quod aut qui in quocumque regione vel provincia populi vel gentes opida vrbes flumina portus lacus et montes continerentur et sub quibus celo polita aut in quam partem vergant nos quodam certe ex illis non tantum omnia sed cuncta quae a ptolemeo ipso etiam in scriptis suis adnotata sunt ita distinximus ac lineis quibusdam punctum signatis vallauimus ipsas etiam insulas minores ad proprias formas propter ptolemeum redegitimus ut quis etiam imperitus facile discernere valeat. Atque etiam ipsam formam picturae quam certe apud alios valissima erat et commune librorum exedebat ratione ad eum modum redegitimus seruatis

diligentissime omnium locorum dimensionibus qui cunctis sit post hac illam intueri volentibus gratior saturus. Reliqui vero illius tanti viri ut prius erant intacta relinquimus nisi quantum studij amor et legentium sollicitudo suggessit ut ob mutationes temporum quae frequenter in orbe contingunt duas nobilissimas regiones hispaniam videlicet et ytaliam quorum loca ab auctoris vetustate per maxima eorum parte a noticia nostra deciderunt ipsas etiam regiones que in oceano sarmatico se ingerunt et sub parallelo per circulum articulum ductum occurrunt Dacia vtpote scaniam norvegia gotiam suetiam gronelandiam et regiones sibi adherentes cum insulis adiacentibus de quibus pfecto ptolemeus ipse aut strabo diligens nec aliquis cosmographus descriptionis monumenta relinquit certa ratione iungendo nostratim poneremus. Nacti autem consilio salutari quod honori conferret et fame prefas regiones in suis locis ut intueri fas est non describendo ne tanti viri opus forte scinderemus sed pingendo per regna sua singulater exorauimus. Cum hac igitur picturam ut dixi pene ad votum absoluissimus eam dicere alicui principi cogitarem nemo sane te dignior nobis visus est B.P. que huiusmodi munera dignissimum estimare. Cui enim terrarum omnium situm dedicare debeo quam illi principi cuius sanctissimis pedibus quicquid extremo oceano circumdatur subicij oportet et quod a sacerdote puenit id ad omnium sacerdotum archimandrita referendum erit. Nec moneat quicquam B.P. si hoc ipsum opus ad estensem ferrarie principem priusquam ad te delatum sit. Quis enim ita iniquus rerum iudex erit ut quicquam in honore a me tibi prelatum putet cum vniuersum christianum nomen ita apostolice sedis primas partes sine controuersia concedat ut nullius nisi longo relicto interuallo secundus habeatur. Neque enim putauimus neque fas esse duxi quicquam ad te antea mittere quam id nam modo summa industria lugubratum expolitum esset verum etiam uultorum doctissimorum hominum iudicium subisset.

Non enim pontificij fastigij oblitus alium summo pōtifici preposui. sed humane imbecillitatis memor & nostre tenuitatis cōsci⁹ meo de re tanta iudicio nō prius standū de creui. q̄ maximis mathematicis esset approbatū. Quāobrem missum ē illud qd̄ a nobis in eā vrbe. in q̄ & auctoritate principis qui bonis ingenijs fauet et copia doctoꝝ viro rū qui & qm̄ vniuersam etatē in hoc litteraz genere cōtrierunt. exactissime possent & qm̄ studiosꝝ cōiundione & diuturna cōsuetudine mihi amicissimum essent maxie vel lent emendatius redderetur. Nūc igitur ab illis spectatū atq; pbatū vīsum dignū ē qd̄ non mō elimatius. vey etiā quoad a me fieri potuit materia ipsa ornatus in pontificie. maiestatis cōspectū tandē prodiret. Tūc igitur clementie fuerit. B. P. ita a serualo deuotissimo munus accipere. vt & si reliqua ī eo. non amplissimis omīno laudibus digna sint. sedulitatem tñ & deuotionē nostrā erga sanctitatem tuā non asperneris. Est enim eius que in pontificio culmine maiestas est non quantū dederim. sed quantū dare voluerim intueri. Supplicem ama.

CLAVDII PTHOLOMEI COSMOGRAPHI LIBER PRIMVS HECHABET. CAPITVLVM I.
 In quo differt cōsmographia a corographia
 CAPITVLVM II
 Que ad cōsmographiam p̄supponēda sunt
 CA III
 Quomodo ex stadioz dimēsiōe cuiuscūq; recte distātie licet nō sit sub eodē meridiano mensura ambitus terre sit percipiēda & eōtra. CA IIII
 Quod obseruata ex superiorib; p̄ponenda sunt noticie peragranū. CA V
 Quod nouiorib; historijs credendum magis sit ob mutationes que diuersis temporibus in orbe cōtingunt. CA VI
 De editiōe cōsmographie marini.

CA VII
 Emendatio latitudinis marini. ab obseruatione superiorum. CA OCTA
 Eadē emendatio ab itinēz petagationib; CA NONVM
 Eadem emendatio a nauigationib; factis. CA X
 Qd̄ non ponendi ethiopes sunt magis australes. quā parallellus oppositus. parallelo per meroen. CA XI
 Que in longitudine a marino male tradita sunt. CA DVODE
 Emendatio longitudinis nostre habitabilis a petagationibus. CA XIII
 Eadem emendatio a nauigationibus. CA QVATVORDE.
 De nauigatōe ab aurea chersoneso ad catigara. CA XV
 De hīs que in expositione particulari marinus assentit. CA XVI
 Qd̄ quedam pretermisit de regionū finib;. CA XVII
 In quibus etiā marinus dissentit ab hystorij; nostri temporis. CA XVIII
 De incōmoditate qua marinus vsus ē in designatione orbis. CA XIX
 De cōmoditate nostri operis in designatione orbis. CA XX
 De inequalitate dimensionis tabule marini CA XXI
 Que seruari oportet ad designationē orbis in plano. CA XXII
 Quomodo habitabilis nostra in sphaera designanda sit. CA XXIII
 Expositio meridianoz & paralleloꝝ in orbe designandoz CA XXIIII
 Qualiter in plano terra designatur sphaerice equalis.
 CLAVDII PTHOLOMEI VIRI ALEXANDRINI COSMOGRAPHIE LIBER PRIMVS INCIPIT.
 In quo differt cōsmoḡphia a corographia. CAPITVLVM I.
 22

*apud ptolemium
ad lib. 1. cap. 1.
p. 1. h. 1.
p. 1. h. 1.*



COSMOGRA
phia designa-
trix imitatio e
toti? cogniti or
bis cu his q se
re vniuersaliter
sibi iunguntur.

*Ad huc ptolemium
et corographiam*

quod ptolemium

quod ptolemium

finis corographiae

finis corographiae

*corographiam ut
ptolemium
lib. 1. cap. 1.*

A corographia
hec differt. Na corographia particularius a
toto loca abscondens p se de quolibet ipsoru
agit describer ferme singula: etiā minima cō
ceptoz a se locoz. quēadmodū portus. vil
las. vicus fluuiorū gestiones ac huiusmodi
loca alia. Cosmographie pprū est. vnā ean
deq. habitabile terrā nobis cognitā ostēde
re. quo modo natura sitaq. se habeat. circa
q. ea tantū intendit q. p. descriptiones orb
magis generales sibi iunguntur. veluti circa
maiora oppida: magnas ciuitates: montes
etiam fluuiosq. insigniores. Preterea circa ea
omīa q. iuxta qlibet specie maior nota dig
na sunt. Finis corographie ē parte totius si
gillatim animaduertere: vt si quis aurē tan
tū aut oculū pingat. Cosmographie vero
totū inspiciere iuxta pportionem: vt si inte
grum quis caput designaret. Integris enim
imaginibus cū oporteat potiora membra
primū adhiberi: deinde ea que imagines pi
cturasq. suscipiūt: ita equa dimensione inter
se se lacari: & ex iusta distantia visu possint
discerni: an totū seu pars sint illius qd pingi
tur. sequitur nō indigne nec preter rem cor
graphie quēcūq. etiā minima corographie
vero regiones ipsas: cū hīs q. generalius si
bi adnectuntur: propriū esse tribui. Na po
tiores nostre habitabilis ptes q. equa dimē
sionū pportione notabūtur: puincie siue re
giones sunt: & habentur mēbra: differentie
magis insignes que in ipīs regionibus sunt.
Verlatur aut corographia qua maxime cir
ca quales magis: q. circa gntū eorū que de
scribuntur. Circa enim pingendi similitudi
nem omnino vertitur cura situum pportio
numq. dimissa. Cosmographia vero magis

ad qntitatē q. qlitatē intendit. Na de ppor
tione distantiarū aiaduertit in omnib: des
pingēdi vero pprietate nō nisi solū in ima
ginib. maiorū descriptionū. Vnde corogra
phia pictura eget: nullusq. ea recte cōponet
nisi homo pictor. Cosmographia aut non
idē expostulat. Na poterit quis p puras li
neas: nudasq. denotationes loca figere ac fi
guratōes generales inscribere. Quare illi ma
thematica opus non est: sed cosmographie
ea ē potior ps. Contēplari em in hac oport
et totius orbis magnitudinem & formam.
Preterea situs ad totū orbē vt fas sit partē
cōceptā qlis & qnta sit dicere: & sub qb. ce
lestis spere: paralell loceur. Vñ de diez ac
noctū magnitudine de fixis q. supra iticem
nobis sunt: de stellis q. supra orizontē nob
ferantur: de his q. perpetuo nō nobis oriū
tur: de omībus: deinde q. ad rationē habita
tionū nostrarum spectant differere poterit.
Que humais ingenijs mathematico iure de
monstrari altissimū atq. pulcherrimū ē: vt ce
lū scilicet ipsum natura se habeat cū veluti
ambiens nō ostendi possit vt terrā ipam p
imaginē intueri valeam: q. cū certa & maxi
ma sit: neq. vel tota vel pars nos circūam
biat: ab eisdē qbus celū peragrari potest.
**QVE ADCOSMOGRAPHIAM
PRESVPPONENDA SVNT.**

*ad ptolemium
lib. 1. cap. 1.*

CA II



VIS cosmographie fi
nis & i qbus a corogra
phia differat strictū in
prioribus annotatū sit.
Cū aut in pntiarū pro
positū sit habitabile no
stri orbis describere quā maxime fieri possit
intra sese œqualē necesse arbitramur: in ex
ordio pponere: qd huius rei pmū ē: hīsto
ria peragrations plurimā noticiā nacta ex
illoz traditione: qui diligentissime regies
q. explorauerūt: quo d. hīce animadū
sionis atq. traditionis: ad geometricā hoc:
illud ad obseruationē fixaz p. tinet. Quod

sub vno ipso meridiano. **N**nde p instrumenta que diximus obseruantes pūcta q̄ supra verticem erant vtriusq; suis distantie date. ex his signis p interceptā meridiani circūferentiā: sub equa pportione distantia in terra notatā habebat. **N**ā vt dictū ē signa p̄sata in vno plano assumebātur. & linea trāsseantes p extrema distantie ad pūcta q̄ supra verticē erant. necessario cōcurrerant & huius coincidentie pūctus cōmune articulo rū ipsorū erat centrū. Quota ergo pars circuli p polos descripti videbatur intercepta ab vtroq; pūcto supra verticē assumptō. t̄ta esse circumferentiā ad totū terre ambitum. **S**ed si huiusmodi distantia nō ē sub circulo p polos descripto sed sub alio qlibet maximo: idem ostendi potest: obseruatis parimodo eleuationib; poli in terminis ipsorū distantie & animaduerso simul situ: quem habet ipsa distantia ad alterū meridionalium. **Q**ue plane demonstraui⁹ nos p organū: qd̄ ad obseruatōem vmbraz struxim⁹. per qd̄ facile vtilima alia q̄ multa capiamus. & die quolibet noctūq; eleuatione poli septētrionalis om̄iq; hora meridionalē situ habemus distantie date huiusq; dimensionem hoc ē q̄les facit angulos maximus circulus descriptus p lineā distantie cū circulo meridiano iuxta pūctū q̄ supra verticē ē. **E**x q̄bus & quesitā circumferentiā p ipm instrumentū ostendimus & circumferentiā equinoctialis a duob; meridianis interceptā. si paralleli alij sint q̄ equoctialis. **N**nde iuxta demonstratōem hanc si metiemur vnā solā redāq; in terra distantia numerus stadiorū totius ambitus terre inueniri potest. **P**erq; autē hoc reliquū ē: vt & om̄ium ceterarū distantiarū dimensio: licet recte om̄ino nō sint; neq; ab eodē meridiano aut parallelo percipiatur: eleuatione poli: & inclinatioe distantie ad meridianū diligenter seruata. **C**ōtra enim p rationē circumferentiē ad maximū circulū stadiorū numer⁹ facile haberi potest: a cognita circulatione totius terre.

Qd obseruata ex superiorib; p̄ponēda sunt noticie paragrātium. **CA** **IIII**



NIS ergo sic habitis q̄ regiones singulatim circū ambulauerit: si hmōi obseruationib; vsi fuissent om̄ino certā descriptio nē nostre habitabilis fa-

cere potuissent. **S**ed cū sol⁹ hipparcus paucarū admodū ciuitatū p eaz copia q̄ in cosmographia notantur: eleuatōes poli artici nobis tradiderit: ad loca p pauca sub eisdē sita parallelis notauerit. **A**liqui uero post ipsum quendā retulerint locorū oppositorū nō tū q̄ eq̄liter distarent ab eq̄tore: sed simpliciter sub eisdem sita meridianis id summētes ex nauigatōibus: vel borea ne austro sc̄do factis: q̄ plures aut distantiarū p̄sertim q̄ ad ortū solis siue ad occasum vergeret: cōcepte fuerint: ex generali q̄dam traditōne: non ex auctōrū iporū ignauia: sed qd̄ nō dū diligentioris mathematice vsus foret. **P**reterea quia nō multi defectus lunares in eodē tempore diuersis in locis cum obseruati fuerāt que admodū eclipsis illa q̄ in arbilis sub hora quinta: in cartagine vero sub sc̄da notata fuit: ex q̄bus videri posset. quot horis eq̄ noctū lib; seu q̄t temporū sp̄ actis: loca inter sese distaret ad ortū solis vel ad occasum: equum quoq; ē: descripturū cosmographiā q̄ nouerit diligentiori obseruatōe notata tā q̄ operis sui fundamēta p̄ponere: alia aut a ceteris tradita his adaptare: quousq; ipsorū inuicem situs: q̄ maxime fieri possit cum primis traditionibus certiores inueniantur.

Qd nouiorib; historijs credendū magis sit ob mutatioes que diuersis temporibus in orbe contingunt. **CA** **IIII**



NITIVM nostre descriptiois his p̄libatis sic eque haberi poterit: **S**ed cū loca om̄ia queat ob infinitā eorū magnitudinem aut quia nō sp̄

codem modo sese habet non omnino satif explorata sunt & diuturnius tempus eorū noticiā semp cerciore faciat: circaq; cosmogphia hoc aiaduertendū videtur: cū concelsum sit: ex traditōibus vario in tpe editis nō vnas nostri cōtinentis partes: ob excelsum sue magnitudinis: nō dū ad nostrā puenisse noticiā: aliq; vero non quēadmodū se se habet ob paragrantiū negligentia: nobis minus diligenter traditas: alias autē esse: q̄ nūc aliter q̄ haeten⁹ se se habet siue ob corruptōes: siue ob mutatiōes in qbus p parte corruisse cognite sunt. **N**ecessē nob sit ad nouas tps nostri traditōes magis intende re: liberādo tū in expositōe illoꝝ q̄ nūc tra ctantur: & in se lectiōe eoꝝ q̄ haetenus tē dita fuerit: quid sit: quid ne nō sit credēdū.

De editione cosmographie marini.

CA VI



ARINVS igitur tyri⁹ tēpestatis nostre cosmo graphorum postremus lummo videtur studio huic materie se intulisse: Nā plura explorauisse: cognoscitar: p̄ terea q̄ haetenus nota fuerāt. **D**eide omnium ferme historicoꝝ q̄ eū p̄ uenerāt: noticiā diligentissime habita: nō tātū q̄ cūq; ab alijs errata fuerāt emendauit: sed etiā illa que ipse idē male tractauerat quēad modum in editionibus p̄ tē sue cosmogra phie: q̄ q̄ multa elimāt: licet aiadūtere. **S**ed si inspiceremus vltimo eius operi nihil deef se satis & nobis foret: ex istis eius tātum co mentarijs: absq; alioꝝ v̄estigatōe habitabilē nostrā describere. **V**erū cū ipse videatur: quibusdā aiaduersione haud satis fidei dig na assentiri: **P**reterea circa modū designatio nis noscatur sepius: neq; oportune facilitatis debitā curam agere: nō indigne moti su mus: vti ad ratione v̄sumq; putauimus fore comodius operi cōferre & viro. **Q**uod q̄ p̄ pe absq; verboꝝ insolētia: q̄ maxime id fieri poterit efficere conabimur: vtrūq; erroris ge

nus attingentes breuiter: vti ratio ip̄a dicta bit. **P**rimūq; id qd ad historiā attinet quera mus: ex q̄ opinatur ip̄e: ad maiorē longitu dinē versus ortū solis: ac ad maiorē latitu dinē in meridiē: quā fas sit: terrā nobis no tā produci. **N**ō aut iniquius sup̄ficii distā tiam tendentē ab occasu ad ortuz solis lon gitudine appellamūs: atq; distantiā a septē trione in meridiē latitudinē: cū in motibus celestibus parallelos similiter nuncupemus. **P**reterea qd q̄ maxime maiorē distantiā lon gitudine dicimus. **P**lane qdē cōcessum ē ab om̄ibus: distantiā nostre habitabilis que ab ortu solis in occasum extenditur: multo ma iorē ea esse: q̄ a septētrionē in meridiē igit.

Emendatio latitudinis marini. CA VII.



DRIMVM igitur lati tudinis terminū ponit: & ipse tylem insulā: sub parallelo qui plagam maxime septentrionalē terre nobis note diuis dit quē parallēllū ostendit quā potest dare: ab eqnoctiali distare sexaginta & tribus gra dibus: q̄lium ē meridianus circulus tercento rū & sexaginta. **E**am autē latitudinē notat: triginta & vno milibus ac quingentis sta dijs: v̄ elut ḡdus q̄libet ex gngentis stadijs proponendum constet. **P**ost hec regionem ethiopiū Agisymbam nomie & prasum pro montoriū ponit sub parallelo: qui plagam maxime australe nob cognitā finit que pa rallēllū sub hyemali tropico sistit. **Q**uare oīs latitudo inter eqnoctiale & tropicū hyema lē: ac inter tyle & eqnoctiale in vnū coacta: gradus fere septē & octuaginta cōplet: stadia vero q̄draginta & tria millia ac gngēta. **C**onatur aut rationē australis finis ostende re p̄ obseruatōnes q̄sdā fixarū vt ip̄e putat & p̄ itinera q̄dam terra mariq; facta: quorū q̄libet attingemus breuiter. **I**n obseruatione quidē fixarū: in tertio opis sui volumie sub his verbis memorat **Z**odiacus supra torri

Linea magis ab ortu ad occasum latitudo est q̄ a septētrione

Septētrio magis ab ortu ad occasum latitudo est q̄ a septētrione

Septētrio magis ab ortu ad occasum latitudo est q̄ a septētrione

Septētrio magis ab ortu ad occasum latitudo est q̄ a septētrione

Septētrio magis ab ortu ad occasum latitudo est q̄ a septētrione

12000
Syn. 12000
12000
12000

12000
12000
12000

12000
12000
12000

celi qualitates. scythie se cedunt & farmate q̄ septentrionalia paludis meotydis incolūt

Reducit igitur & ip̄e num̄er̄ studios̄ ad dimidiū minus ve hoc ē ad stadia duodecim milia: q̄t̄ hyemalis tropicus ferme distat ab egnoctiali. Causas huiusce sedionis esse ēdit diuersiones ac ineq̄litate itiney: missis his ratōib; ex q̄bus non tm̄ corrip̄e necesse videbatur sed etiā numerū ad medietatē operatā redigere. Primū em̄ ī peragratiōnū narratione refert septimū flaccum q̄ in libia militauerat a garamantibus ad ethyopas triū mensū spacio puenisse versus meridiē iter agente. Iuliū vero maternū a magna lepi & a garame vna cū rege garamantum quibus ethyopib; bellū indixerat: inquit us̄us meridiem sp̄ p̄fectū in q̄tuor mensib; venisse ad agisymbam ethyopū regē: quo scilicet in loco rinocerontes cōueniunt. Horū vtrūq; ex seip̄o incredibile ē: partim q̄d ethyopes nō adeo agaramātib; absunt: vt spaciū triū mēsum requiratur cū garamātes ipsi maxime ethyopes sint: & sub eodē regantur impio partim quia ridiculū ē. regē p̄ subditas sibi puincias: recta a septentrione ad meridiem iter egisse: & cū versus solis ortum ad occasum gentes ille longissimis effundantur spacijs q̄d nec vbi moras meta dignas traxerit. Ex q̄bus nō ab ratōne est viros aut hyperbolice locutos fuisse aut sic ad mercedē intellexisse: quēadmodū vulgo dici solet ad austrum vel ad nothū his abufos magis q̄ diligentie veritatis innixos.

Eadem emendatio a navigationibus
CA **VIII**



Einde nauigatōnes inducens inter Aromata & rapta: & rapta refert quendam diogenem ex his vnūz q̄ indiā misgrauerant: cū diuissit. & p̄fecturus iuxta aromata esset: ab rhetico borea impulsus fuisse: cūq; ad dexterā trogloditicā habere regione: viginti & q̄noq;

dieb; ad paludes: vñ nilus fluit penētuisse: q̄bus raptōy p̄montoriū paulo ad austruz magis extenditur. Theophilus etiam narrat vnū ex his q̄ in azaniā soluerāta raptis impulsu austri: vigesima die ad aromata venisse. Horū vtrūq; q̄t̄ diey ea nauigatio foret nō expressit. Theophilus q̄dem vt inquit die vigesima applicuit. Diogenes vero vigesima q̄nta die iuxta trogloditicā nauigauit. Vtrūq; em̄ licet retulerit q̄t̄ dieb; nauigauerit nō tū aperuit q̄t̄ diey ea esset nauigatō ob ventōy varietatē atq; mutationem: quā fassuit in tanto t̄pis fuisse. Preterea neq; ad septentrionē neq; ad austrū cōtinuo se nauigasse inquit: sed ait Diogenes se tantum ab artico impulsam borea Theophilus vero se nauigasse p̄ austrū. Reliquā autē nauigationē q̄d eandē equalitatem cōtinuo seruasset neuter retulit. Non em̄ credendū ē tam multis diebus eundē status tenorē fuisse seruātū. Vnde cum diogenes ab aromatibus ad paludes q̄bus raptōy p̄montorium paulo australius ē: vigesima & q̄nta die nauigauerit: & theophilus a raptis ad aromata q̄ distantia maior ē die vigesima pertransierit. Preterea asserente theophilo vnus diei naturalis nauigationē si scda fiat. Mille stadorū esse tū inquit nauigationē a raptis ad pralum p̄montoriū q̄ multōy diey est a dioscuro q̄noq; milia stadiōy tantū modo poni. Nam facillime inquit: vt decet sub egnoctiali: variantur venti: preterea accessus iuxta egnoctialē ex vtrāq; solis parte pernitor̄es sunt. Ex his igitur equius erat numero dierū nō assentiri: preterea q̄d efficacius est. q̄d cōputatio facta: ethyopas et rinocerontū cōuentum: ī frigidā alterā zonam opposite habitabilis terre extendit. Ratio em̄ ip̄a asserit: om̄ia aīalia: om̄esq; plantas eq̄ similitudinē vnā trahere: sub vna celi q̄litate: aut aeris temperie: hoc est sub eisdem parallelis aut sitib; equaliter ab vtroq; polo distantibus: iuxta p̄portionē: vnā omniū eq̄litate esse. Quare marinus iuxta hyemalē tropicū

12000
12000
12000

12000
12000
12000

latitudinē pstrinxit nulla prebita ratiōe tate
 cōtra ditionis: si admittat quis dies nūmer
 & peragratiōnū nauigationūq; seriem: quā
 ipse exprimit. Sed hoc aī aduertens ille nū
 merū tantūmodo diurnox stadiorū minu
 it idq; pter modū & cōsuetudinē agit quos
 q; ad optatū & oportunū paralellum deue
 niat. **A**gendū autē cōtra fuit. Nā diurne qui
 dē pagrationi: eidēq; possibili facile fuit cre
 dendū eq̄litati vero itinēx seu nauigationū
 aut qd p lineā rectā omnino itum fuerit af
 sentiri minime decuit: cū ex his distātia q̄si
 ta nō posset haberi: sed nouisse fas fuit qd
 eadē latitudo vltra eq̄notialē p̄tenderetur
Sed hoc ip̄m ex certiori modo: obseruati
 ne scilicet quox supiorū cognoscere erat eq̄
 us. Qd cōtinuo diligētissime explorasset q̄s
 si ex mathematicis plane cōsiderauisset q̄ i
 illis regionib; accidunt. **C**ū vero aī aduersio
 hec hāc habita fuerit: relinq̄tur vt qd ma
 gis ratio dicat: simplicius q̄ntitatē substā
 tie: q̄ eq̄notialē egreditur animaduertam?
 habetur autē id p genera atq; formas color
 resq; animantiū ibi degentiū. **E**x q̄ vero vi
 detur cōsequens esse: paralellū agisymbē re
 gionis qualibet ethyopū esse: vsq; tropicū
 hyemalē attingere: sed circa eq̄notialem ter
 miari. **N**ō em apud nos in locis illi opposi
 tis hoc est sub estiuo tropico: colores habē
 tur ethyopū: neq; rinocerontes aut elephā
 tes sunt: sed in locis non multo australibus
 modice nigrent: quēadmodū q̄ intra syenē
Triasantachinū habitant: q̄les ob eandem
 causam marinus ip̄e describit esse garaman
 tas q̄s nec in ip̄o estiuo tropico: nec magis
 eodē tropico septentrionales: sed longe aus
 traliores esse tradit. **I**n locis autē circa mero
 em habūde sunt nigri et cū p̄mum pari ethi
 opes vbi & elephātum & monstruorum
 animantium genus alitur
Quā nō ponēdi ethiopes sunt magis q̄ pa
 rallellus oppositus paralello per meroem.

CCA

CX



VARE nunc vsq; actū
 bñ videri poterit hoc
 ē quousq; tradito illuc
 nauigantiū narrat. **E**thi
 opes Agisymbam regi
 onē & pralum p̄monto
 rium ceteraq; q̄ in eodē paralello sunt sita i
 opposito p meroem paralello describit. **I**d
 aut erit in situ distanti ab eq̄notiali versus
 meridiem: q̄dib; pariter sedecim ac tertia &
 duodecima: stadij vero octo milib; ac duce
 tis ferme: quo pacto tota eiusdē habitabilis
 latitudo pene colligitur graduū septuaginta
 & nonem: ac tertia & duodecime vel ad
 summū octuaginta: stadiorū vero q̄dragita
 miliū. **D**istantia q̄ppe inter magnā lepte &
 garamam: quēadmodum flaccus atq; matr
 nus tradiderūt: stadiorū ponitur q̄nq; mili
 um pariter ac q̄dringentorū. **V**igesima nāq;
 dies: scdā p̄fēctio ē emēdata post p̄mū iter
 vt tota ad meridiē vel ad septentrionē dire
 cta sit: cū p̄mum iter ad flexiones dies tri
 ginta fuerit. **N**umerū autē stadiorū cuiusque
 diei eos exposuisse memorat q̄ ad id iter se
 pius peragraverunt. **Q**d non tm pulcre sed
 necessario animaduersum ē: ob aliquādi diu
 siones. **Q**uēadmodum autē de raris: magis
 nis ac nondum recte exploratis distantijs
 dubitandum ē: sic illis q̄ nec magne nec rare:
 sed sepius a multis peragrate sunt credi
 fas est.

Que de lōgitudie a marino male edita sunt

CA

XI



D q̄ntum igitur spaciū
 situs nostre habitabilis
 cōgrue extēdi in latitu
 dinē possit ex his nob
 manifestū ē. **L**ongitudi
 nē vero Marinus inter
 duos meridianos notat: q̄ndecim horarū
 spacia cōtinētes. **N**obis autē videtur: distā
 tiā versus solis ortū plusq; deceat ostēdi:
 quē si contrabatur iuxta fas debitum non
 integra duo decim horarū spacia constituere.

11673
 820
 1040
 1040

11673
 11673

turri vero lapidea ad seras id pari mō non acceptare quod eadē ratio illic adduci neq̄ at: sed p̄ totā distantia siue minor ea sit: seu amplior: similis ipsius aeris q̄litas & impresio sit. **Q**uādo dū si quis quia in faro de p̄bendi nequeat: iusticia negligat: cōtra ipsius pbilosophie documēta. **V**nde p̄mā distantia q̄ scilicet ē ab eufrate ad turrim lapideā: odingentorū ac septuaginta & sex scbinorū: ob itinēz flexiones ad odingētōs tātū scbinos cōtrabimus. **S**tadia aut̄ viginti et quatuor milia. **Q**uā ita esse creditur ob itinēris particulares dimēiones ac regionū crebros aditus q̄bus id iter potitū ē. **Q**uā aut̄ diuersicula plura habeat: manifestū ē ex hīs que marinus ip̄e ponit. **P**eragratiōe em̄ a trāsitu eufratis iuxta hierapolim p̄ mesopotamiā ad tigrū: & hinc p̄ garamātas iter. **A**ssirie medorū: & eebatana portāsq; calpīas. **P**reterea parthye ad becbatōnphilon: fas ē p̄ parallellū rhodi suscipere. **H**ic em̄ circulus p̄ dictas regiones scribitur. **V**iam vero ab becbatōnphilo ad byrcaniāz ciuitatē: necesse est ad arctōn declinare. **H**ircania ciuitate in medio p̄pe modū posita paralellorū smyrne & elesponti. **N**ā paralell⁹ smyrne sub ipsa regione byrcanie designatur: elespōti vero p̄ australes plagas pelagi byrcani: q̄ parū magis septentrionales sunt: q̄ ipsa byrcanorū ciuitas a nomie regionis sue appellata. **D**einde iter ab ac ad margianā anthiochia p̄ arctam p̄mo ad meridiem respicit cū aria sub eodē parallelo: quo porte calpie sita sit. **P**ost ad arctōn inclināt: cū anthiochia iuxta elesponti paralellum sit posita a q̄ aditus ad bātra versus solis ortū extenditur. **A**d ascensum post montium comedorū itur versus septētrionē. **V**ia p̄terea: q̄ montana hec egreditur ac p̄ducit ad vallē q̄ campestris excipit ad meridiē tendit: horū quippe mōtiū septētrionalia & que magis occidētalīa sunt: vbi ascensus est: ponit sub parallelo bizantiū: q̄ vero australia & ad ortū solis vergunt: sub parallelo elesponti. **N**ā montana

ipsa tradit ad ortū solis: palā q̄si extēsa ad austrū quodam modo declinare. **I**nde partitōtalschinū inquit ad lapidē vsq; turri ad arctōn eque vergere. **V**allē em̄ egressos turris vt inquit lapidea excipit: a q̄ montes q̄ ad orientē solē p̄grediuntur: imao cōiungit q̄ a polimbothris ad septētrionē p̄tēditur. **S**imul ergo collectis q̄dibus sexaginta: q̄ notati sunt: p̄ viginti & quatuor milia stadiorū: cū q̄dibus q̄draginta & q̄nq; & quarta: tot em̄ sunt a turri lapidea ad. **S**eras cōprehēditur tota distātia ab eufrate ad seras in parallelo rhodiensi graduū centū & q̄nq; cū q̄nta. **C**olliguntur preterea ex dimēionib; q̄ ip̄e supponit sub eodē parallelo q̄dus alij vt dicetur. **P**rimo a meridionali notato p̄ insulas fortunatas vsq; ad sacru byspanie p̄ montoriū gradus duo & semis. **D**einde ad vetij fluuij hostia post hec a vetio ad angusta atlantici pelagi atq; calpem similiter q̄dus duo & semis in vna q̄q; distantia: hinc a p̄fatis angustijs vsq; ad calarim sardinie gradus viginti & q̄nq;. **A** calari aut̄ ad lilibēū ciliicie quatuor & semis. **A** libeo ad pachinū tres. **N**oxq; a pachino ad tenax laconie decē. **I**nde ad rhodū octo cū q̄rta. **A** rhodo ad byssam vndecim cū quarta. **D**e hinc ab bysso ad eufratē: duo & semis. **C**olliguntur itaq; totius huius distātie gradus septuaginta & duo. **Q**uare om̄is lōgītudo terre nobis cognite: hoc est ameridiano designato: seu terminatē ab vltimo occasu insulas fortunatas vsq; ad seras graduū centum ac septuaginta & septē cū quarta adnotatur. **E**adem emendatio ex nauigationibus.

CAPI

XIII



CONIECTARE Quis posset: tantūde esse lōgitudinis spaciū etiam ex distātijs q̄ a. **M**arino tractantur nauigando ab India vsq; ad sinum Sinarū: atq; cattigara: sed q̄ maxime p̄pius ratio habeatur sinuū ac inequalitatem

navigationū: situūq; ipsarum regionū. Post
 em̄ colchoz sinū a p̄montorio qđ nūcapa-
 tur corij: suscipi inquit sinū argaricū: consta-
 req; vsq; ad curulum vr̄bē: stadijs trib; mili-
 bus ac quadraginta. **A**dditq; eā ciuitatē si-
 tam esse: ex parte boree eiusdē corij p̄mon-
 torij. **C**olligi igitur posset ea trāsfertio ter-
 tia parte deducta: iuxta normā gangetici si-
 nus: stadiorū ferme duorū miliū ac triginta
 cū tota ventorū inequalitate. **E**x qb; vt ad
 cōtinuū vnūq; cursum deueniatur: tertia eti-
 am parte sublata: relinquētur stadia mille ac
 trecēta: & fere qnquaginta iuxta boree situ-
 quo redacto ad situū eqnoctialis paralleli: &
 aduentū a peliota: deductione medietatis:
 iuxta rationē anguli transumpti: habebim⁹
 distantia interceptā a duobus meridianis:
 hoc ē ab eo qđ p̄ Corij p̄montoriū scribitur
 & ab illo qđ p̄ curulum adnotatur: stadiorū
 sexcentorū ac septuaginta & qnq; graduū
 vero fere vnus cū simplici tertia: horū em̄ si-
 tuū paralleli: nulla memorabili nota a maxi-
 mo circulo differunt. **D**einde a curuli vr̄be
 navigationē inquit esse versus hyemalē so-
 lis ortū: vsq; parula: cōstareq; stadijs nonē
 milib; ac qđringētis & qnquaginta. **A** qb;
 tertia etiā parte dempta: ob ventorū cursū
 q; ineqlitate: habebimus ad vnū cōtinuum
 motū: ad eorū fere directū distantia stadio-
 rū pene sex miliū ac trecētorū. **A** qb; sexta
 pte deducētes: vt redigatur distācia ad pa-
 ralellū eqnoctiale: inuenim⁹ distantia horū
 meridionalū: stadiorū esse qnq; miliū ac du-
 centorū & qnquaginta: graduū vero decem
 & semis: hinc gangetica sinū ponit decē &
 nouem milium stadiorū. **A** palari qđē ad
 Sandā vr̄bē qđi versus ortū solis eqnocti-
 alē: p̄ eandē nauigando sinū: tradit tredecim
 miliū stadiorū. **E**t quoniā ad eqnoctiale or-
 tū dirigitur ferme cursus exmotū ineqlita-
 te: tertia tantū pars ab eo dem deducitur nu-
 mero. **Q**uo factō relinquetur vt eorū meridi-
 onaliū sit distantia: stadiorū octo miliū ac
 sexcentorū et septuaginta: graduū vero decē

& septē cum tertia. **D**einde nauigationem a
 Sanda ad vr̄bē Talama: facit stadiorū triū
 milium ac qđngētorū aduersus hyemalē solis
 ortū. **P**ro ineqlitate autē cursus itez partem
 tertiā deducētes: habebimus in motu cō-
 tinuo stadia duo milia & trecēta ac triginta.
Ob inclinationē vero ad eorū: pte sextā in-
 de sumentes inueniemus distantia exposito
 rū meridionalū: stadiorū mille ac noningē-
 torū & qđraginta: graduū autē fere trium &
 semis cum tertia. **P**ost hec transitam a tama-
 la ad aureā chersonesuz: tradit stadiorū mil-
 le ac sexcentorū: etiā versus hyemalē ortum.
Quare & ab hoc numero: eq; deductis simi-
 libus p̄tib; relinquetur meridionalium ip-
 sorū distantia stadiorū octingētorū: gradu-
 um vero vnus cum qđruplici qnta. **V**nde
 colligi potest distantia a Corij p̄montorio
 ad aureā chersonesum: graduum triginta &
 quatuor cum quadruplici quinta esse.

De nauigatōe ab aurea chersoneso ad cat-
 tigara. **CA.** **XIII.**



MERVM stadiorū
 nauigationis ab aurea
 chersoneso ad Cattiga-
 ra marinus non tradit
 Alexandrum autē referre
 dicit terrā huic oppo-
 ni meridiē eosq; qđ secus ip̄ius littora nauig-
 ant diei vigesima vr̄bē puenire. **I**nde a za-
 bis cōtra notū trāsfretātes & p̄sertim ad le-
 nam dieb; aliquot cattigara apprehendere.
Auget qđē distantia ip̄e posita intelligens
 dies aliquot pro plurib;. **I**nquit em̄ ob mal-
 titudinē eos numero minime cōprehensos
 fuisse qđ ego ridiculū existimo. **Q**uis enim
 dierū numerus infinitus ē: etiā si totus orb̄
 ambitus exprimentus sit. **Q**uid alexandrū
 coegit vt cū diceret aliquot intelligere plu-
 res: cum de dioscoro dicat plurimū dies na-
 uigatōnem a raptis ad prasum descripsisse.
Equum quippe magis ē vt intelligat quis
 aliquot p̄ paucis: qđ scilicet modo dici solitū

ē. Sed ut non videamur & ipsi ad multitudine quandā certā distantias cōiectare cōferamus nauigationē ab aurea chersoneso ad cattigara nauigationi facte: ab aromatis bus ad prāsum p̄montoriū: positam scilicet viginti dierum ad zabas. & aliq̄t aliorū ad cattigara & viginti similiter dierum a rapta iuxta theophilū ac aliorū pluriū ad prāsum sc̄dm̄ dioscorū: ne quēadmodū fecit marin⁹ aliq̄t dies p̄ plurib⁹ eque admittamus. **Cū** ergo & ex ratione manifesta & ab ipsorum etiā obseruatōe superiorū ostenderimus prāsum sitū habere sub parallelo distanti cōtra meridiē ab eq̄no d̄iali gradib⁹ sedecim cum tertia parte ad duo decimā & ab eodē eq̄no d̄iali versus septētrionē parallellus p̄ aromata distet ḡdib⁹ q̄tuor cū q̄rta: colligitur distantiā ab aromatis ad prāsum cōstare ḡdib⁹ viginti cū duplici tertia. **Vnde** nō in cōgrue totidē graduū ab aurea chersoneso ad zabas & hinc ad cattigara ponēda distātia ē. **Ab** aurea aut̄ chersoneso ad zabas cōrripere distantiā nō oportet quia p̄ inde trāsitur ac si sub eq̄no d̄iali circulo sita foret cū ea q̄ interiācēt loca meridiē opposita p̄tendantur. **Distantiā** vero a zabis ad cattigara cōtrahere debet: cū nauigatio ea sit versus notū & plagā orientālē ut sitū ad normam eq̄no d̄ialis habere possimus. **Si** ergo medietate graduū tribuam⁹ vtriq̄ distantiē p̄p̄t̄ ignotū excessum ipsius: deinde tertiā p̄tē ḡduū q̄ sunt a zabis ad cattigara decē cū tertia demamus ob inclinacionē annotatā habemus distantiā ab aurea chersoneso ad cattigara equata situi eq̄no d̄ialis: graduū decē & septē ferme cū sexta. **Ostēsum** ē a corij promōtorio vsq̄ ad aureā chersonesum ḡdus esse triginta ac q̄tuor: cū quadruplici q̄nta. **Vnde** tota distātia a Corij vsq̄ ad cattigara ḡduū fere q̄nquaginta & duos colligitur. **Sed** meridionalis ḡdē q̄ scribitur per principium Indi fluminis: paulo iuxta marinū ē occidētalior p̄montorio septētrionali insule taprobanes q̄d corij opponitur et ab

*hinc ad auream
ad chersonesum*

hoc distat meridionalis designatus per ostia vetij fluij horarū spacis octo gradib⁹ vero centū ac viginti. **Preterea** meridian⁹ hu iulce vetij a meridiano notatū p̄ insulas fortunatas abest ḡdib⁹ q̄nq̄. **Vnde** colligitur meridianum p̄ Corij a meridiano p̄ insulas fortunatas descripto distare paulo plus: cētū ac viginti & q̄nq̄ ḡdib⁹. **Meridianū** per cattigara a meridiano earūdē insularū paulo etiā plus centū & septuaginta ac septē ḡdib⁹ iuxta eandē ferme distantiū ḡduū collectorū in parallelo rhodiensi. **Sed** ponatur longitudinē vsq̄ metropolim Sinax̄ intergrorū esse graduū centū ac octuaginta: horarū vero duo decī: cū fateantur omēs eā magis orientālē esse q̄ cattigara. **Colligitur** ergo longitudinē p̄ insulā rhodū stadiorum esse septuaginta & duorum milium.

De his que in expositōe p̄ticulari marinus dissentit. **CA** **XV**



ISTANTIAS generales sic ergo cōtraximus longitudinis sc̄licet in plagā orientālē: ac latitudinis in septētrionē: ex causis p̄notatis. **Preterea** quarundā ciuitatū situs: in locis plurib⁹ emendandos existimauimus: vbi repugnantes & reprobates expositōes tradidit: iuxta diuersas annotatōes & varijs & incertis sumptas editionib⁹: quēadmodū in locorū oppositōnib⁹ iniqui⁹ p̄ceptis. **Tarraconē** etenim inquit opponi celarie q̄ Ioa appellatur: ac p̄ hāc dicit meridianum duci: & p̄ mōtes pireneos: q̄ nō pauco magis orientales sunt quā tarracon. **Pachinum** opponi magne lepti etiā memorat hunerā theenis. **A pachino** vero ad huneram distantiā esse colligit q̄drigentorū stadiorū. **A lepte** autē ad theenas ultra mille ac q̄nq̄ ḡta stadia esse tradidit ex q̄bus Thimoscenes asserit. **Deinde** tergestū dicit opponi rauenne. **Ab** iteriori vero sinu hadriatici maris q̄ iuxta

tilaentum fluium ē distare inquit tergestū
 ūsus estium solis ortum: stadijs q̄dringē-
 tis ac octuaginta Rauennā vero versus hyc
 malē ortū stadijs mille. Similiter chelidone
 ae: refert oppositas esse canopo. Achamāta
 papho paphum sbennito. Distantia vero a
 chelidoneis ad achamāta ip̄a etiā ponit sta-
 dioꝝ mille. **A** canopo ad sbennitū a Thy-
 mostene ponitur ducentorū & nonaginta.
At qui sub eisdē meridianis hec distantia ef-
 se p̄cal dubio maior esse deberet. quia sub-
 iacet circūferentie maioris paralleli. Deinde
 dicit pisam a Rauenna distare versus notū
 stadijs septingētis: p̄ partione vero climatū
 & horarū. Pisam in tertia. Rauennā autē i q̄r-
 ta hora describit. Londinio etiam britanie.
 Noiomagam cū retulerit australi? quāq̄gin-
 ta & nonē milibꝝ passuū inclinātōnibꝝ occi-
 dētaliꝝ id figit. Et athos mons eū in para-
 llo p̄ elepōntū situs ab ip̄o esset. amphip-
 olim & loca circūstantia supra Athum &
 Strimonis fluuū ostia sita sub elepōnto in
 q̄rto climata ponit. Similiter cū thracia fere
 tota sub parallelo bizantiꝝ locata sit. omnes
 ipsius vrbes mediterraneas i climate q̄d su-
 pra eundē parallellū est adnotat Trapezos
 etiam dicit se locatū in parallelo bizantiꝝ.
Deinde satata armenie ostendēs esse a trape-
 zonte versus meridiē sexaginta milibꝝ pas-
 suū in descriptione paralleloꝝ bizantiꝝ pa-
 rallellū p̄ satata nō p̄ trapezos ducit. Nilū
 p̄terea pollicetur ad vnguem se descriptū
 ex quo p̄mū a meridiana plaga ad septen-
 trione vscꝝ meruem descendisse videtur. Si-
 militer & nauigationem ab aromatibꝝ ad al-
 cus ex q̄bus defluit nilus: septentrionali vē-
 to fieri inquit: aromata autē multo orientalia
 magis sunt q̄ nilus. Ptolomais em̄ thebasꝝ
 magis oriētalis ē quā merue & q̄ nilus decē
 aut duodeci dieꝝ p̄fectione. Deinde angu-
 stiora: que iuxta ocelē chersonesum & dirē
 sunt magis orientalia esse cōstat. Ptolemai-
 de & sinu aduatico stadijs tribꝝ milibꝝ & q̄n-
 gētis. Preterea etiā illis oriētaliꝝ ē magnorū

aromatu p̄ montoriū stadijs q̄nqꝝ milibus.
Qd q̄dam p̄termisit de regionum finibus.

CA

XVI



MISIT ip̄e q̄dā i re-
 serendis regionū finibꝝ
 quēadmodū cū totam
 Mysiam: a plaga orien-
 tali mari pontico termi-
 nat. Thraciā ab occasu
 Mysia superiori. Preterea italia a septentrione
 nō retia aut norico tātū sed pannonia fuit.
Pannonie autē fines a meridiana plaga po-
 nit esse dalmaciā tātū: italia obmissa. Medit-
 raneos etiā Sogdianos & Sacas a meridiē
 indis cōterminos esse tradit. Qui duo autē
 paralleli magis septentrionales sunt q̄ mons
 hymaus q̄ maxime tēdit ad arctū p̄ bizan-
 tium et elepōntū neqꝝ p̄ gentes p̄fatas ab
 ip̄o describatur: sed p̄cipue p̄ medium ip̄m
 pontum.

In q̄bus etiā marinus dissentit ab historijs
 nostri temporis.

CA

XVII.



MIS atqꝝ huiuscemōi alij
 nō recte aīduertit ma-
 rinus siue ob multitudi-
 nē disūctionēqꝝ volu-
 minū siue quia vt ip̄e re-
 fert ad postremā suam
 editionē tabule describēde nō dū p̄uenerit.
 p̄ quā vt inquit climatū & distantiarū ho-
 rarū emendationē fecisset. Quēdā deīde p̄-
 ter hec ponit. q̄bꝝ nostra tpm̄ cognitio nō
 cōsentit. quēadmodū de sinu sachalitis quē
 tradit sitū esse a parte occidētali sagari pro-
 montoriꝝ. Omnes autē vnanimiter: q̄ p̄ ea na-
 uigant loca: plane fatentur eū ab occidētali
 parte sagari esse: & sachalitē regionē dicunt
 arabie & ab ea sinū denominatum. Semylla
 etiā indioꝝ emporiū tradit nō solū magis
 occidentale esse. q̄ camarrū p̄ montoriū: sed
 q̄ indus amnis. Id autē tm̄ australi? p̄hibetur
 q̄ ip̄ius flumis ora: vt ab his fertur q̄ huic
 eo nauigauerūt plurimūqꝝ ea explorauerūt

loca. & ab his qui illinc ad nos peruenere. Vocatur aut id Timula ab indigenis a q̄bo plura alia circa indiam eiusq; prouincias particularius didicimus. Preterea interius multa haufimus ab hac scilicet puincia vsq; aerea chersonesum. & hinc vsq; cattigara. Nouimus etiā qd̄ illuc trāstretantiū: cursus ad solis ortū est indiā, redeuntiū ad occasum. Referūt etiā intrāctabile & iniquū nauigationū tēpus: qd̄q; vltra Sinas. Serū regio est Sereq; metropolis. Deideq; ea q̄ magis ad ortū vergant: incognita sunt. q̄ stagna habētur paludosa: inq; arūdines a deo magne spisseq; sūt. qd̄ ex apphensu earum fiat trāstus. qd̄q; nō solū inde ad bactrianā est iter p lapideā turrim sed ad indos p palim bothra. Que autē via ē a metropoli Sinarū ad portū cattigara occasum respicit ac meridiem. Quare ea nō incidit in meridiā per sefas atq; cattigara ductū: vt a marino traditur. Sed in q̄busdā magis orientalib; . Didicimus etiā a negotiatorib; q̄ a felici arabia ad aromata nauigāt ac azaniā atq; rapta q̄ omnia barbariā nuncupant: nauigationē hāc nō esse pprie ad meridiē: sed ad occasum atq; meridiē: trāstum aut a raptis ad prasum ad ortū solis & meridiē. Stagna etiā a q̄bo nilus defluit: nō esse penes mare ipm sed interius p multū: ac serie p̄fediōis a litore aromaticū & a copis ad rapta p̄montoriū alium esse q̄ marinus exposuerit. Preterea nauigationē diei naturalis illico multoz stadiorū nō colligi ex facili ventoz mutatione q̄ sub egnoctali sunt: sed circiter quadringentoz aut q̄ngentoz stadioz existere. Est autē sinū p̄mū cōtinuum aromaticū in quo post vnus diei iter ab aromaticū. Panoconē esse ac hōponē emporiū distans ad panoconie diebus sex. Post aut id emporiū: alium tradunt excipi sinū Azaniē origo: in cuius exordio zingim esse p̄mōtorium & p̄halangi da trib; insignē capitib; : vocariq; solū hūc sinū Apocopa: trāstumq; habere duoz die rū naturaliz. Deide post hūc suscipi aiunt

id qd̄ parū littus dicitur: hocq; triū esse distantiaz. Post qd̄ aliud qd̄ magnum littus appellatur: q̄nq; distantiaz q̄ ambo numeri: nauigationē habere feruntur Naturaliz diez q̄tuor. Coniungi autē ex istis alium sinum narant i quo emporiū ē nomie effim actus post duoz diez etiā naturalū. trāstū. Postq; serapionis nauticam stationē ad vnus diei nauigationē: hincq; incipi sinum memorāt: q̄ ad rapta ducit: trāstū dierum habens triū etiā naturalū. Ac in huius principio emporiaz esse aiunt. tonici dictuz. Inde iuxta raptum p̄montoriū flauū esse memorant. Raptū appellatū et metropolim eodem noie dictū nō p̄cul a mari ip̄o distantē. Sinū postea. q̄ a raptis ad p̄montorium prasum extenditur. q̄ ve licet maximus sit: nō tū vaste altitudinis ē: circūhabitāt barbari antropophagi.

De incommoditate qua marinus vsus est in designatione orbis. CA XVIII



VE iuxta traditionem historie memoratu quodā digna fuerint hucusq; tractata sint: ne forte q̄busdā videamur scrupulum mouisse minieq; soluisse. Erunt quippe nobis omnia p̄ particularē ip̄oz expositionē nota. Reliquum ē vt que ad descriptionis ip̄ius rem pertinet animaduertamus. Duplex ergo cum forma sit huius operis. Nā cum p̄mo ea sit: que sufficientie nostre habitabilis in sperico ponit. Deide ea que in plano notatur vnum ambob; cōmunē est facilitas scilicet opis: hoc ē quo modo etiā absq; exemplari p̄dure. ex solis comentarijs q̄ maxime fieri possit: descriptō comoda habilisq; in tabula fiat. Sero enim a priorib; exemplarib; noua cōdere: p̄ vitium paulatī cōceptam ad dissimilitudinē maximā duci solitum est. Siq; modus q̄ p̄ comētaria captatur. forte nō sufficit ad cōdendā tabulā his q̄bus exemplar imaginis deest.

omnino impossibile fiet optato quodā po-
tiri. Id modo plurib; accidit in marini ope
Nō em̄ ex vltima eius editione exemplari
tabule ponantur: se ex cōmentarijs eā ex
primere cōnantur: fallunturq; plane in pluri-
bus ob in eptā operis illius formā atq; con-
fusione: veluti culibet rem experto intueri li-
cet. Cum em̄ ex quolibet notatōz locōz ne-
cesse sit: sitū longitudinis simul ac latitudis
habere: vt loca vbi oporteat possint figi in
editione marini id cōfestim inueniri nō po-
test. alibi em̄ latitudinis solū diuisim tradit
vt res tulit in notatione parallelorū: alibi tā-
tū longitudines: seu in descriptione meridi-
onalū: nihilq; amboz simul haberi cōmu-
niter potest: se in his parallellos in alijs me-
ridionales inuenim⁹ positos vt habita vna
positione desit altera Sed cū p cōmentaria
rē agim⁹ necesse fiat vtrorūq; cognitionem
simul haberi cū in om̄ib; aliqd semp de alte-
ro situ haberi: si sigillatim in eo non pquire-
mus q̄ p totū opus de vno locō tradūtur
in multis fallentur: que ai aduersione digna
sunt. Preterea in ciuitatū positione ea facili⁹
describemus q̄ in litōrib; site sunt. q̄dā i ip-
sis seruatō ordine. In locatione vero earū q̄
intra cōtinentē sunt nō idē obtigit: cū ipsa-
rum situs minime simul notatus sit preter q̄
paucorū: in q̄bus quodāmodo cōtingit. lo-
gitudinē hic & latitudinem ibidem pnota-
tam fuisse.

De cōmoditate nostri operis in designatio-
ne orbis. CA XIX



NDE nos laborem sus-
cipimus geminū: p̄mū
vt intentionē viri: quā
p totū opus habuit: te-
neamus p̄ter q̄ in his q̄
emēdatōe potita sunt
Deinde vt ea q̄ eidē hant nota fuerunt: par-
tim ab historie noticiā hant habitā partim
ob seriē diligētiaz tabularū: cōgrue q̄ maxi-
me fieri potest describatur Curā p̄terea etiā

adhibuimus de cōmodiori vsu in omnib;
regionib; stauentes ip̄az limites: quos p̄ti-
culariter habeant situs in longitudine ac la-
titudie. Deinde deregionū ip̄az gentib; no-
ta dignis q̄ modo inter sese locati sint. De
insignorib; p̄terea vrbib; fluuijs sinib; mō-
tib; q; ac ceteris om̄ib; q̄ in tabula ip̄a prebe-
re possent distantias ai aduersione quapiam
dignas hoc ē q̄t q̄dibus q̄liū ē maxim⁹ cir-
culus: trecentū & sexaginta distat i longitu-
dine meridionalis p locū descriptus a meri-
dionali q̄ vltimū sinē occasus terminat. Se-
cundū vero latitudinē q̄ntū distat parallell⁹
p ip̄m descriptus locū ab egnōdiali in ip̄o
meridiano. Sic em̄ exemplo cognoscere po-
terimus cuiuslibet repositionem particulari-
ter & ip̄arū regionū situs quo modo inter
sese ac ad totum orbem locati sint.

De inequalitate dimensionis tabule marini
CA XX



DESCRIPCIO autē q̄s-
ta p se quoddam p̄pri-
um habet Nā i spha-
ra notari p̄pria figu-
re similitudinem trahit.
nec ad hoc artificioso q̄
dā eget opere Nō tū magnitudo facile cap-
tatur q̄ cōtinere loca plurima possit: eoz q̄
necesse ē collocari: neq; p̄bere p̄t id op⁹: vt
figurā simul totā inspiciam⁹ sed eduob; al-
terū eo oportet traducere q̄ fertur intentio
hoc ē ante aut oculū aut sperā. In plano au-
tē nihil hoz impedimentū impedimentoz
est. Modus vero q̄dē requiritur ut similitu-
do ad imaginē sphericā habeatur ne distan-
tie in plano cōstitue minus p̄portionē ser-
uent: sed inter sese equate q̄ maxime sint in
superficie plana quēadmodū sunt in vera
hoc marinus non parui existimans: eredis
om̄ib; modis descriptionis in plano: tamē
& ip̄e vsus esse videtur ea tabule forma: q̄
maxime dimēssiones iniquas faceret. Lineas
em̄ q̄ p circulis scribuntur parallelorum ac
meridionalū: rectas oēs iustituit meridioales

etiam inter sese ipsas in modum rectorum parallelorum inscribens. Solum autem rhodi parallelum commensurabile ipse seruauit: cum meridiano: iuxta rationem fere epitetarti similitudinem circulerentiarum sphericarum maximi circuli ad parallelorum distantem ab equodiali gradibus triginta et sex. Aliorum vero curam non habuit: neque de portione dimensionum: neque de aspectu spherico. Primum enim constitutum oculo in medio parte partis spherice septentrionalis: in qua plura pars habitabilis terre describitur: meridianales quidem possunt fantasiam rectorum linearum habere quam ex circulatione quilibet nobis ex opposito statuatur: cadatque planum eiusdem ut oculum supra verticem illi sit. Hoc parallelis nihilominus non contingit propter eleuationem poli septentrionalis: sed partes circulo: clare demonstrant curuationes ad meridianum verti. Deinde iuxta veritatem ac fantasiam: cum idem meridiani siles quidem sed inaequales circulerentias: in differentibus magnitudine parallelis intercipient et semper maiores sunt: quanto magis ad equodiale accedunt ipse Marinus omnes equales facit: spacia clinata magis septentrionalium quam parallelis pro rhodu: ultra equum extendens et alia quae eodem magis australia sunt plus equo diminuens. Ex quo sequitur distantias locorum minime adaptari posse: stadiorum dimensionibus ab eodem expositis sed eas quae sub equodiali sunt maxime sua quinta parte differere quota parallelis pro rhodu equodiali minor est. Distantias autem quae sub parallelo pro tylo sunt auget quadruplici sua quinta parte parallelus pro rhodu maior est parallelo pro tylo. Ferme enim quilibet graduum equodiali est centum et quiddecim talium est circulus ab equodiali distans gradibus triginta et sex et pro rhodu descriptus nonaginta et trium. Circulus vero qui ab eodem equodiali distat sexaginta et tribus gradibus et pro tylo descriptus quinquaginta et duorum.

Que seruari oportet ad designationem orbis in plano.

CA

XXI



PROPTEREA actum bene erit lineas quae pro meridianis ponentur: rectas seruare: quae vero pro parallelis notabuntur in circulo arcibus

scribere unum et idem centrum habentibus a quo tamquam pro septentrionali polo supposito meridianorum lineae recte ducende sunt: ut pro ceteris si militudo iuxta formam ut aspectum spherice superficie seruetur. Manentibus deinde meridianis absque declinatione ad parallelos: ac etiam ab eodem communi polo exeuntibus: cum neque possibile sit pro omnibus parallelis: proportione quae est in sphaera seruare abunde erit ea in parallelo pro tylo et in equodiali tenere ut latera quae latitudine complectuntur: sint veris lateribus ac naturalibus terre coequata. Parallellum vero pro rhodu in quo plurime probationes longitudinis distantiarum factae sunt notare oportebit iuxta proportionem praedictam quae admodum marinus retulit: hoc est secundum epitetartum circulerentiae maximi circuli ad ipsum: ut longitudinem habitabilis quae magis nota est latitudinis eius commensurabilis sit. Quae autem forma modoque haec tractabitur manifestum deinceps erit: si quae admodum oportet de descriptione in sphaera proferemur.

Quomodo habitabilis nostri in sphaera designanda sit. CA XXII



PARS magnitudinem intentionis constituantis iuxta multitudinem locorum designandorum: discernere poterit ut facilitas ac ambitio porrigit. Quanto

enim maior instituetur: tanto locorum descriptio copiosior elatiorque proficiet. Quatacumque tamen ea sit eius sphaerae polis assumptis: cum diligentia pro ipsos semicirculum suspendemus paucissime ita a spherica superficie distantem ut tantummodo in ipsius circulatione: nulla frictio fiat: hic semicirculus strictus sit: ut pro latitudinem loca plura non occupat: habeatque alterum

1

latus directe p puncta poloru extensam vt
 p ipm meridianos i scribere possimas. **D**e
 de ide latus diuidetes in centu ac octuagin
 ta particulas: signabimus numeros. a media
 sectione q egnoctiali intersecat. vtriq; prin
 cipiu numeror faciemus. **S**imiliter egnocti
 ali descripto: alterx ipius semicirculu diuide
 tes in similes centum ac octuaginta pticulas
 principiu numeri in eisde sigillati positi faci
 emus ab vltimo illo sine: p que meridianuz
 extremi occidentis habebimus. **D**einde de
 scriptione incipiemus ab annotatōib; gra
 duum lōgitudinis & latitudinis: q in comē
 tarijs sunt & iuxta eos locuz quelibet sigil
 latim in spera scribemus repero pncipio in
 sectionib; semicirculoz egnoctialis & meri
 diani mobilis vt pramittitur. **H**anc quippe
 trāsferentes adnotatum lōgitudinis g̃dum
 hoc ē ad sectionē egnoctialis: q̃ quelitū nu
 merx continebit & distantiā latitudinis ex
 ipa meridiani diuisione sumētes: iuxta nota
 tū vtrūq; numerx locum figen?: que admo
 duz in spera solida: stellas figi solitū est. **M**e
 ridianos similiter licebit nobis in scribere p
 quottūq; longitudinis g̃dus placitum erit
 vtrūq; ipō canone semicirculi p linea. **P**re
 terea parallelos adnotare licebit p distātiā
 latitudinis: ponentes instrumētuz qd̃ eos i
 scribet in ppria distantiā: quā queremus in
 meridiani numero: deinde illud traducem?
 vsq; ad ambos meridianos: q̃ totā habitabi
 len intercipiunt.

Expositio meridianorū & parallelorū in or
be designatorū. CA XXXIII.



Ni quide complectentur
 horarū spacia duodeci
 iuxta ea q̃ ex habita de
 mōstratione sequuntur
 Scribetur aut parallelus
 q̃ plagā australe vltimo
 terminabit: tandūde ab egnoctiali distan
 tilus meridiē q̃ntum ab eodem abest paral
 lus p meroem versus septētrionem. **N**obis

tamē equū visum ē: meridianos scribere iter
 se distantes p tertiā ptem vnius hore equi
 noctialis: hoc ē p particulas q̃nq; earū q̃ in
 egnoctiali circulo signate sunt. **P**arallelos au
 tē magis septentrionales q̃ egnoctialis. **I**ta
 notare libuit: ut primus parallelus distet ab
 eodē egnoctiali ab sit: vt geometricē ratōes
 igerūt g̃dib; q̃tuor fere cū q̃rta pte. **S**cđm
 differre facimus ab ipō egnoctiali p dimidi
 um hore & ab eodem distare g̃dib; octo ac
 tertia & duo decia. **T**erciu hora dimidia &
 q̃rta: distātē g̃dib; duodeci & semis. **Q**uar
 tum hora vna distātē g̃dib; sedeci cū ter
 tia ac duo decia: hieq; p meroem descriptus
 ē. **Q**uintum hora vna & q̃rta differre distā
 tez gradib; viginti ac quarta. **S**extum q̃ ab
 estino tropico ē hora vna & semis differre:
 distātem g̃dib; viginti & tribo & semis ac
 tertia. **S**eptimum hora vna et semis ac q̃rta
 differre: distātē g̃dib; viginti & septē & se
 mis cū sexta. **O**ctauum horis duab; differre
 distātē g̃dib; triginta cū tertia. **N**onum ho
 ris duab; cū q̃rta differre: distātem g̃dib; tri
 gita & tribo cū tertia. **D**ecimuz horis duab;
 & semis differre distātem g̃dib; trigita &
 sex: hieq; p rhodū describitur. **V**ndecimuz
 horis duab; & semis cū q̃rta differre distan
 tē g̃dib; trigita & octo ac semis & duode
 cina. **D**uodecimū horis tribo differre: distan
 tem gradib; q̃draginta & semis ac tertia &
 duo decia. **T**ertiūdecimū horis tribo & q̃
 differre distātib; gradib; q̃dragita & tribo
 12. **Q**uartuz & decimū horis tribo & semis
 differre: distātem gradib; q̃dragita & q̃nq;
 13. **Q**uitum & decimū horis q̃tuor differre di
 stātē g̃dib; q̃dragita & octo et semis. **S**ex
 14. **T**ūdecimū horis & q̃ semis differre: distan
 tē g̃dib; q̃dragita & vno & semis. **S**eptem
 15. **S**eptem & decimū horis q̃nq; differre: distātē g̃dib;
 q̃nquagita & q̃tuor. **O**ctauum et decimū
 16. **O**ctauum et decimū horis q̃nq; & semis differre distātē g̃dibus
 q̃nq;gita & sex. **N**onū & decimū horis sex
 17. **N**onū & decimū horis sex
 differre distātē g̃dib; q̃nq;gita & octo. **V**icē
 18. **V**icē
 19. **V**icē
 20. **V**icē
 21. **V**icē
 22. **V**icē
 23. **V**icē
 24. **V**icē
 25. **V**icē
 26. **V**icē
 27. **V**icē
 28. **V**icē
 29. **V**icē
 30. **V**icē
 31. **V**icē
 32. **V**icē
 33. **V**icē
 34. **V**icē
 35. **V**icē
 36. **V**icē
 37. **V**icē
 38. **V**icē
 39. **V**icē
 40. **V**icē
 41. **V**icē
 42. **V**icē
 43. **V**icē
 44. **V**icē
 45. **V**icē
 46. **V**icē
 47. **V**icē
 48. **V**icē
 49. **V**icē
 50. **V**icē
 51. **V**icē
 52. **V**icē
 53. **V**icē
 54. **V**icē
 55. **V**icē
 56. **V**icē
 57. **V**icē
 58. **V**icē
 59. **V**icē
 60. **V**icē
 61. **V**icē
 62. **V**icē
 63. **V**icē
 64. **V**icē
 65. **V**icē
 66. **V**icē
 67. **V**icē
 68. **V**icē
 69. **V**icē
 70. **V**icē
 71. **V**icē
 72. **V**icē
 73. **V**icē
 74. **V**icē
 75. **V**icē
 76. **V**icē
 77. **V**icē
 78. **V**icē
 79. **V**icē
 80. **V**icē
 81. **V**icē
 82. **V**icē
 83. **V**icē
 84. **V**icē
 85. **V**icē
 86. **V**icē
 87. **V**icē
 88. **V**icē
 89. **V**icē
 90. **V**icē
 91. **V**icē
 92. **V**icē
 93. **V**icē
 94. **V**icē
 95. **V**icē
 96. **V**icē
 97. **V**icē
 98. **V**icē
 99. **V**icē
 100. **V**icē

17 parallelorū
ab egnoctiali

quo
m
2

21 sexaginta & vno **V**icesimū primum horis octo differre distante g dibo sexaginta & tribus: q per tyle scribitur. **N**otabitur & alius versus meridiē post eqnodiale cōtinēs differentiā hore dimidiē: q p raptū promontoriū & cattigara describitur: ferme p œquales cū oppositis distans ab eqnodiali gradib octo cū tertio ac duodecima.

Qualiter in plano terra designetur.
CAPITVLVM XXIII

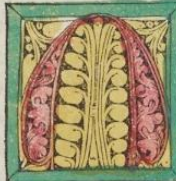

ODVS scribendi in tabula plana vltimos paralellos eosdēq. œquales vero situ talis erit. **F**acimus tabulā rectorū q̄tuor angulorū vt **AB CD** & sit **AB** ferme in duplo maior q̄ **AC** & supponatur qd̄ latus **AB** superiori situ locatū sit **q** erit plaga septentrionalis. **D**einde **AB** diuidamus in partes eq̄les & ad angulos rectos & sit ea linea **EF** cui regulam œquale ac rectā ita adaptemus ut p̄ eandē mediā lineā q̄ ē **EF** hoc ē recte p̄ ipsius longitudinē crescat linea vsq. **G** & diuidatur **EG** in triginta & q̄tuor tales ptes q̄lium ē **GF** centū & triginta vna & tertia ac duodecima & p̄ centrū **G** & p̄ punctū **i** recta ipsius linea q̄ distet a centro p̄tib. septuaginta & nouē circulū describemus q̄ habeatur p̄ paralelo p̄ rhodū vt **HKL**. Circa vero longitudine q̄ ex vtraq. pte centri spacia sex horarū cōtinebit. sumentes distantiā q̄ est in **KE** linea meridionali q̄tuor sectionū seu partiū in paralelo p̄ rhodum p̄ quinq. diuisam cū maximis circulis sit fere epitetartus ad ip̄m: ac taliū decē & octo sectiones ab vtraq. pte centri signantes in **HKL** circūferentia habebimus puncta p̄ quē ducendi erunt meridiani a cetro **G** quorū q̄libet ab altero distabit tertia pte vnius hore. **Q**uare meridianos habebimus terminantes vltima **GHM** atq. **GLN**. **D**einde notabitur parallelus p̄ tyle in linea **GF** qui distet a centro **G** sectionibus quinquaginta ac

duab ut **OPQ**. **E**qnodialis vero describetur distans a cetro **G** p̄tib centū & q̄ndeci vt **RST**. **P**aralell⁹ aut q̄ ē vltimus versus austrū & oppositis paralelo p̄ merōē notabitur distans a centro **G** p̄tib centū & triginta & vna cū tertia & duodecimā vt **MVN**. **C**olligitur etiā ratio **RST** circūferentie ad circūferentiā **OPQ** in eadē esse p̄portione in q̄ centū & q̄ndeci sunt ad q̄nḡginta & duo iuxta rationē parallelorū q̄ in spha sunt. **C**ū q̄lium p̄tium supponitur **GS** esse centū & q̄ndeci taliū ē **GP** q̄nḡgita & duarū. **Q**uēadmodū em̄ se habet linea **GS** ad **GP** se habet circūferentiā **RST** ad circūferentiā **OPQ** relinq̄tur ergo distantia **PQ** meridiani: hoc ē ea q̄ intercepta a paralelo p̄ tyle & paralelo p̄ rhodū p̄tū viginti & septē. **D**istātia vero **KS** ea scilicet que a paralelo rhodensi eqnodiale attingit: similitū p̄tū restabit triginta & sex. **D**einde **SV** hoc ē distātia q̄ sit ab eqnodiali ad palellū oppositū paralelo p̄ merōē. **R**elinq̄tur p̄tū similitū sedeci cū tertia ac duodecimā. **P**reterea q̄liū p̄tium ē **PV** in latitudine cogniti nostri orbis septuagita & nouē cū tertia & duodecimā aut vt ad integra veniam⁹ partū octuagita taliū erit **HKL** media longitudinis distātia centū ac q̄dragita & quatuor habita eorum ratione que supponantur. **E**idem enim ferme proportione habent

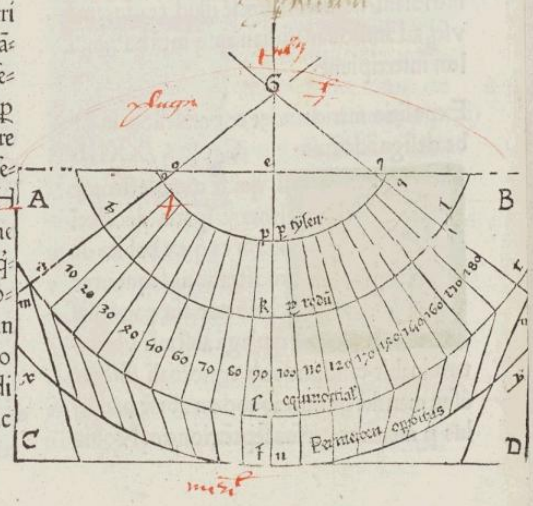

quadraginta milia stadiorū latitudinis ad sep-
 tuaginta & duo milia stadiorū longitudo-
 nis in parallelo p̄ rhodū scribemus & ab eodē
 cetro & p̄ puncta distantiarū. **A. G.** ad **S.** re-
 liquos quotcūq; voluerimus parallelos. li-
 cebit autē nobis lineas q̄ p̄ meridianis assu-
 mentur nō de scribere rectas. vsq; ad **M. V.**
N sed tantū vsq; ad egnodiale. **R. S. T.** Di-
 uidēdo. **M. V. N.** circūferentiā in nonaginta
 coeqlēs sectiones cū sectionib; paralleli per
 merodem cū numero ac mensura dabitur hīs
 coniungere lineas meridionalū que vsq; ad
 egnodiale recte pueniūt: vt q̄ dāmo. videat-
 tur situs q̄ vltra egnodiale ē decliare: ceu. **R.**
X. & **T. Y.** Relinquitur autē vt p̄ facili loco-
 rū describēdoꝝ noticiā: strictā igitur regulā
 cōstruamus eqlē in longitudine lineae. **G. F.**
 aut **G. S.** tantū ip̄amq; in polo **G.** figam⁹ vt
 tracta p̄ totā longitudine tabule. alteruz
 eius latus diligentissime adp̄tetur: cū rectis
 meridionalū lineis. q̄ fieri poterit si regule
 ipsius acies recte per mediū polum directā
 erit. Ip̄m deīde latus siue acie in centū & tri-
 ginta ac vnū spaciū cū tertia & duodecimā di-
 uidemus: aut in p̄tes lineae. **G. S.** centū & q̄n-
 deci numerosq; in ip̄is singillatim notabim⁹
 exordiu ab egnodiale sumētes. In hīs itaq;
 numeris in regula positis: poterimus ducere
 parallelos vt meridionalis q̄ in tabula no-
 tatus ē. si easdē haberet ip̄e sectiones nō cō-
 fundat descriptiones vocabuloꝝ in locis si-
 bi cōterminis. diuidētes deīde egnodiale
 in gradus centū & octuagita: q̄ spacia duoꝝ
 deci horarū amplectuntur: numerisq; eorū
 adnotatis in ip̄o iuxta meridianum magis
 occidentale exordietes acie regule traduce-
 mus. ad notatū gradū longitudinis. Deīde
 p̄ ip̄ius regule sectiones. Habito latitudinis
 qua voluerimus numero vtriusq; spatij lo-
 cū in p̄nto captabimus in q̄ eū describem⁹
 queadmodū in sphaera notatū ē. Magis etiā
 simile atq; coequalē facere poterimus desig-
 nationē habitabilis nostre in plano si meri-
 dionales lineas p̄ fantasia assumamus ad

normā linearū meridionalū q̄ in sphaera sunt
 Vt axis ip̄e nostri aspectus in positōe spe-
 re transeat p̄ sectionē meridiani q̄ in aspectu
 nostro diuidit longitudine nostre habitabi-
 lis & p̄ sectionē paralleli q̄ ip̄ius latitudinem
 secat. Preterea p̄ centrū sphaere vt eqliter opo-
 positū fines cōprehendantur appareantq;.



MRIMO autem oportet
 q̄ntitatē inclinatiois cir-
 culorū paralleloꝝ & an-
 guli recti notate sectio-
 nis a cetro sphaere ad meri-
 dianum: q̄ medius pla-
 nā longitudinem diuidit: constituatur maxi-
 mus circulus emisperiū terminās. **ABCD**
 Et ip̄ius meridiani diuidētis emisperiū sit se-
 micircul⁹. **AEC.** Sectio autē q̄ ad aspectū ē
 tū huius tū paralleli diuidētis latitudinē sit
 Epunctus. ducaturq; p̄ **E.** maximū circulū
 itez semicirculus rectus ad **A. E. F. C.** qui sit
B. E. D. cuius videlicet planū scdm̄ axem as-
 pectus supponetur. Dimissaq; **E. F.** circūse-
 rentia gradū viginti & triū & semis cū ter-
 tia tot em̄ egnodialis distat a parallelo per
 syenē q̄ medius fere totius latitudinis cōsti-
 tuatur scribatur p̄ **F.** semicirculus egnodial⁹
B. F. D. Inclinatū ergo videbitur tūc planū
 egnodialis & cetera parallelorum alioꝝ ad
 planū axis aspectus p̄ **E. F.** circūferentiaz q̄
 gradus habet viginti & tres & semis cū ter-
 tia. Supponatur igitur. **A. E. F. C.** & **E. D.** re-
 cte p̄ circumferentiaz **B. E.** rationē habente
 ad **E. F.** quā habet nonaginta ad viginti &
 semis cū tertia & producta. **C. A.** cadat cen-
 trū in q̄ scribitur **B. F. D.** pars circuli sitq; il-
 lud **G.** p̄positumq; sit inuenire rationē. **G. F.**
 ad **E. B.** Ducatur ergo **B. F.** recta & hac per
 medium diuisa i p̄ntū. **H.** p̄ducatur & **H.**
G. p̄pendicularis ad **B. F.** Cum igitur ql̄ium
 ē. **E. B.** recta nonaginta talium. **E. F.** ponitur
 viginti & triū & semis cum tertia eorū-
 dem erit & **B. F.** hypotinusa nonaginta &
 triū cum decima. Angul⁹ autē sub **B. F. E.**
 talium cētum & quinquagita cum tertia ql̄iū
 b 1

duo redi trecenti ac sexagita. Reliquis vero
 angulis sub HGF. viginti & noue cum ter-
 tia q̄liū duo redi trecenti ac sexagita. Reliq̄s
 vero angulis sub HGF. Viginti & noue cū
 tertia obq̄ id ratio GF. ē ad FH. Eadēq̄ ē
 centū & octuagita ac vnius & semis cū ter-
 tia ad q̄dragita & sex & semis cū vicesima.
 Et q̄liū ē HF. recta quadragita & sex & se-
 mis cū vicesima: taliū ē BE. recta nonagita
 Vñ & q̄liū ē EB. recta nonagita & FE.

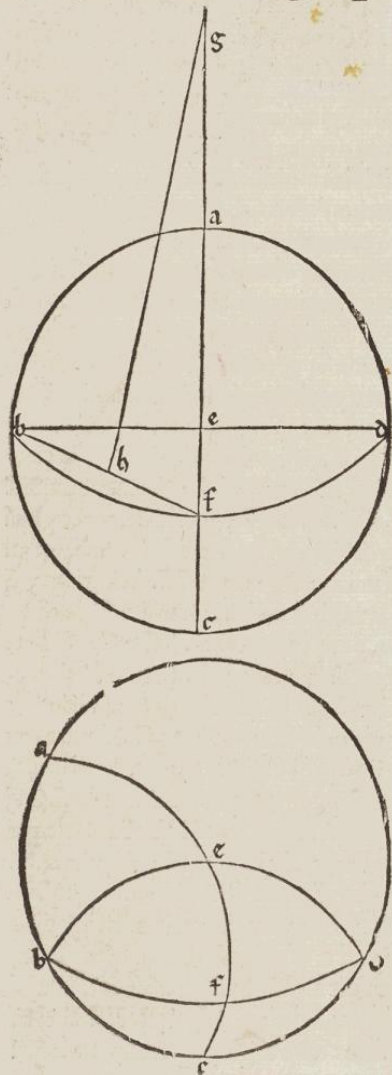

eorūde viginti et triū & semis cū tertia taliū
 hēbim⁹ GF. rectā cetū & octuagita & vni-
 us & semis cū tertia. & G punctū ad quem
 sic scribētur omēs in tabula plana paralleli.
 His p̄libatis ponatur ABCD. Tabula in
 duplo maior ē iterum habens AB. q̄ AC.
 eq̄le aut AE. & ad ip̄as directā habeat EF
 diuidaturq̄ equalis ē: EF recte ad nonagin-
 ta quartā ḡduum partē Dimissis igitur i F
 G. sedeci cū tertia & duodecimā. & i GH vi-
 ginti & tribus & semis cū tertia. & GK. eo-
 rūdem ḡdibus sexagita & tribus. Et posito
 G. p̄ eq̄nodiali. erit q̄dē. H. circulus p̄ sy-
 enē ferme in medio habitabilis terre locat⁹
 F. vero parallelus erit: australē plagā habi-
 tabilis terminās: & oppositus circulo p̄ me-
 roem. K. autem circulus erit p̄ quē terminabi-
 tur situs septētrionalis: p̄ insulā tylē ductus
 deinde p̄ducta linea: earūde sectionū centū
 & octuagita vni⁹. & semis cū tertia aut so-
 lum centū & octuagita cū in nulla memora-
 bili nota ob id designatio a se differt a cen-
 tro L p̄ distantias F & H & K describem⁹
 Q & K & R atq̄ O & H & P atq̄ M & G.
 & N circūferētiās. Propria igitur ratio pa-
 rallelorū inclinationis ad planuz axis ip̄ius
 aspectus sic obseruabitur cū & hic axis incli-
 nari debet ad H & rectus esse ad planum ta-
 bule vt equaliter oppositi fines designatio-
 nis in aspectu cōprehendantur. Vt autē &
 longitudo coeq̄lis latitudinī sit. cū in spha-
 q̄liū ē maxim⁹ circulus q̄ncq̄. taliū fere pa-
 rallelus p̄ tylē est. duo cum q̄rta p̄ syenē au-
 tē q̄tuor & semis cum duodecimā. p̄ meroem
 q̄tuor & semis cum tertia opusq̄ est ad vtrā
 q̄ p̄tē lineae meridionalis FK decē & octo
 scribere meridianos. p̄ tertiā scilicet p̄tē vni-
 us hore eq̄nodialis vt cōtineatur p̄ semicir-
 culos totū longitudinis spatium: sumemus
 sectiones scdm̄ quēlibet trium parallelorū q̄
 equiualeāt q̄ncq̄ gradib⁹ p̄ tertia p̄tē vnius
 hore ab R quidē p̄ duos gradus cū q̄rta se-
 ctiones faciētes q̄liū. EF. ē nonagita. Ab
 H vero p̄ quatuor & semis cum duodecimā

Ab F autē cum quatuor & semis cum ter-
tia in eisdē ip̄s. Post hec scribētes p̄ tria p̄n-
cta distantiarū equipotentium circūferentias
q̄ erūt p̄ reliqs meridians velut terminātes
totam longitudinem scilicet. S T V & X Y
Z. supplebimus circūferentias p̄ ceteris pa-
rallellis a cētro qdē L p̄ ptes vero notatas in
F K. scđm distātiās ip̄sax ad ip̄m eqnoctia-
le. Qd̄ autē modus hic magis sit similis spe-
re q̄ alius hinc clare patet. Cum illic manēte
spera nec circūducta qd̄ tabule cōtingit ne-
cesse ē cū aspectus in medio designatiōis fi-
gitur vt vnus qdē meridianus: q̄ medius ē
& sub axe nostri aspectus cadit. imaginē re-
ctā lineę p̄beat. Reliq̄ vero q̄ ex vtraq̄ pte
istius sint. om̄es vertatur ad hūc in ip̄oram
curuatōibz & magis q̄ ab ip̄o plus distet
qd̄ hic aiāduerteretur cū decēti curuatiōnū
pportione. Preterea cōeōtionē circūferentia-
rū parallēlox inuicē nō solū ad eqnoctiale
& ad parallēlū p̄ tylē quēadmodū illic ē p̄-
priā rationē habere. sed etiā in alijs q̄ maxi-
me possibile sit veluti intueri fas ē. Inde to-
tius etiā latitudinis ad totā lōgitudinē neq̄
solū in parallēlo p̄ rhodū vt ibi sed fere in
om̄ibus. Si em̄ hic pducamus. S & V rectā
quēadmodū in priori pictura. H. & circūse-
rentia minorē rationē habebit ad F S & K.
V. quā oporteat i p̄sentī figura cū cōprehē-
sa hic sit p̄ totā H T Qd̄ in eqnoctiali p̄iter
accidit G M Si vero cōeōtionē hanc faciem⁹
ad K F. latitudinis spaciū cum F S & K V
maiores erūt q̄ cōeōtiones ad F K. veluti
K T. Si autē F S. & K V. seruemus cōeōles
H. & mior erit ad K F. q̄ cōeōtio veluti H.
T Ex his igitur mod⁹ iste melior habetur.
q̄ p̄mus sed ab illo etiā deficiet in facilitate
designatiōis. cū illic ab vnus regule circum-
ductōe: descripto vno parallēlo diuisoq̄ lo-
cari possit q̄libet locus. Hic autē nō similiter
cōtingit ob meridionalū lineas ad mediaz
flexas Om̄es em̄ circulos inscribere singilla-
tim oportebit & locorū situs inter palellos
incidentes ex vtrorūq̄ ratōibz coniectare

His autē sic habitis magis & hic tenendū est
qd̄ sit equius qd̄q̄ seriosius. q̄ id qd̄ debill⁹
faciliusq̄. Vtręq̄ tamē forme seruande sunt
ob ea q̄ facilius in opere adducuntur.

Qualiū ē eqnoctialis qnq̄. talium ē p̄ meroē
q̄tuor & semis cū tertia Vnde rationem ha-
bet ad ip̄m q̄ triginta ad viginti & nouem.
Qualiū ē eqnoctialis qnq̄. talium ē p̄ syenē q̄
tuor & semis cū duodecim. Vnde rationem
habet ad eū q̄ sexaginta ad qnq̄ginta & qn-
q̄. hoc est quā duodecim ad vndecim.

Qualiū ē eqnoctialis qnq̄. taliū ē p̄ rhodū
q̄tuor. Vnde rationē hēt ad ip̄m epitetari
Qualiū ē eqnoctialis qnq̄. taliū p̄ tylē duo-
cū quarta Vnde rationē habet ad ip̄m quā
viginti ad nouem.

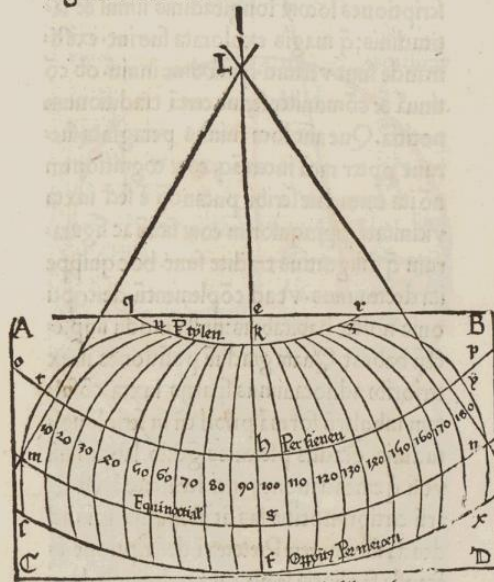

Claudij ptolemei cosmograuie liber p̄mus
explicit.

CLAVDII PTOLOMEI VIRI AL-
LEXANDRINI COSMOGRAPHIE
LIBER SECVNDVS. HEC HABET.
Eiusdē tractatus expositionē plage magis
occidētalīs. Europe iuxta has p̄intias seu
satrapas. Britaniā. Hispaniā. Galliā. Germaniā
Retiā. Vindelicos. Noricū. Pannoniā. Illiri
cos. atq̄ dalmatiam.

INCIPIT LIBER SECVNDVS COS
MOGRAPHIE PTOLOMEI. CA I



VE AD VNIVER-
salem cosmographie de-
scriptionē requiratur &
q̄ ip̄ius emendatio iuxta
notitiam certioris hy-
storie fuerit circa cogni-
tū nobis orbis orbē; hoc ē circa nostrā ha-
bitabile q̄ vt p̄portio dimensionū locorum
haberi debeat. que ve forma vt q̄ maxime
possibile sit similitudo seruetur. q̄s ve inde
scribendo modus sit assumendus vsq; nunc
p̄notatū sit. Deinceps vero incipiendū ē. p̄-
ticularius hec tractare. id p̄ponentes: q̄d de
scriptiones locorū longitudinis simul & la-
titudinis: q̄ magis explorata fuerint. existi-
mande sunt veritati. q̄ maxime innitī. ob cō-
tinuā & cōmuniter ferme certā traditionum
notitiā. Que aut loca minus peragrata fue-
runt p̄pter rarā incertāq; eorū cognitionem
nō ita emendare scribi putandū ē sed iuxta
vicinitatē p̄p̄inquoirem eorū situū ac figura-
rum q̄ diligentius tradite sunt. hoc quippe
ita decreuimus. vt ad cōplementū descripti-
onis nostre habitabilis: nulla modū imp̄fe-
ctū habeāt. Quare graduū positiones in ex-
teriorib; adnotauimus spatij; iuxta cōsue-
tam tabularū formā priori tū in serie longi-
tudinis gradus p̄ferentes ḡdib; latitudinū
vt si q̄ emendationes incidērint: & hystori-
arū certiori notitia fas sit in spatij; ip̄is ad-
denda subiungere. Preterea ī descriptione t̄-
ctanda faciliōris semp̄ curā habuimus. hoc
ē vt ad dextram p̄cedamus manū traducē-
do ab h̄ijs q̄ iam p̄fecta fuerint ad ea q̄ non
dum formata sunt. Id aut fieri poterit si ma-
gis septentrionalia describentur priusquā ea
q̄ ad austrum magis tendunt: & magis occi-
dentalia q̄ ea q̄ magis vergunt: ad ortū so-
lis. Nā ad oculos describentis sea rem hanc
tractantis: in excelsiori loco septentrionalia
sita sunt. & ad dextram orientalia: in spera
p̄iter & in tabula. Vnde europam q̄ ve in ea

sunt prius describemus eā & nos ab affrica
diuidētes fetro herculeo Ab asia veto post
maria q̄ interiacent paludemq;. Meotim flu-
nio tanai atq; meridiano: q̄ ab hoc ad iōg-
nitā terrā extenditur. Deinde affricā expo-
nemus ip̄am etiam ab Asia seperantes post
maria que excipiūtur a pronso p̄montorio
ethiopum. vsq; ad sinū Arabicū histmo q̄
a ciuitate heroum q̄ in interiori sinu sita est
ad nostrū mare se ingerens egiptū ab arabia
iudeaq; determinant. vt egiptū nō scinde-
mus fines affricē in nilo ponentes. Preterea
quia prestat cū facultas se offert: continētē
pelago quā p̄ flumina ip̄a parturi. Vltimo
asiā describemus q̄ ve in ea sunt ad idē intē-
ti p̄positū iuxta q̄q; p̄tem harū trium maxi-
marum q̄d ad vniuersum orbē habuimus.
hoc ē vt altius repetamus: vt p̄mo plagaz
magis septentrionalē atq; occidentalem & p̄-
xima sibi maria insulasq; cum his q̄ in specie
q̄libet digniōra seruntur describamus. Seca-
bimus aut & has p̄tes circūscriptōne satra-
piarū aut p̄uintiarū eas tractantes vt ante
polliciti sumus ad notitiā tātū locorū ad no-
tandorū ceteris q̄ multis omīno dimissis eo-
rum q̄ ab hystoricis tradita sunt. de nationū
ritu morib;: ni forte quicq; huiuscemodi
recitationē q̄ndā p̄ breuem expoſtalet. Hic
vtiq; modus volenti cui libet dabit facultatē
in diuersis tabulis particulariter describendi
p̄uintias: vnam pluresq; vt inter se p̄portio
tabularum cum equa dimensione figurisq;
seruetur iuxta formam seriemq; iam adnota-
tuz. Nullo etiā in magno differt si p̄ palellis
vtamur lineis meridianis. siq; rectis vtamur
p̄ palellis dūmō distantiam graduum meri-
dionalium p̄portionem equam habeant ad
inſtantiam paralellorum: quā habet maxi-
mus circulus ad paralellum quibuius tabu-
le fiet medius. His ergo prius notatis parti-
cularis expositio hinc incipienda est.

CA II
Tabula prima euope

Taruedume & orcas p̄monto. 31 $\frac{3}{4}$ 60 $\frac{4}{4}$
Occidentalis lateris descriptio q̄d̄ iberical
ac verginus alluit oceanus. Post nauantum
promontorium.

Abraunni ff ostia	19 $\frac{3}{4}$	60 $\frac{4}{4}$	
Finestus	19	60 $\frac{3}{4}$	
Dei ff ostia	17	60	
Nouij ff ostia	18 $\frac{3}{4}$	49 $\frac{1}{2}$	
Itacis estus	18 $\frac{1}{2}$	48 $\frac{1}{2}$	$\frac{4}{4}$
Moriacambis estus	17 $\frac{1}{2}$	48 $\frac{3}{4}$	
Setantiorum portus	17 $\frac{1}{2}$	47 $\frac{1}{2}$	$\frac{4}{4}$
Belsamais estus	17 $\frac{3}{4}$	47 $\frac{3}{4}$	
Seciais estus	17	47	
Ianganox p̄montoriū	14 $\frac{1}{2}$	47 $\frac{1}{2}$	
Tisobij ff ostia	14 $\frac{3}{4}$	46 $\frac{3}{4}$	
Tucciae ff ostia	14 $\frac{3}{4}$	44 $\frac{1}{2}$	$\frac{3}{4}$
Tuerobis ff ostia	14 $\frac{1}{2}$	44 $\frac{1}{2}$	$\frac{1}{2}$
Otopotarū p̄mon	14 $\frac{1}{2}$	44 $\frac{1}{2}$	
Tboebij ff ostia	14 $\frac{1}{2}$	44 $\frac{1}{2}$	
Ratostabij ff ostia	16 $\frac{1}{2}$	44 $\frac{1}{2}$	
Sabrinis estus	17 $\frac{3}{4}$	44 $\frac{1}{2}$	
Vzellais estus	16	43 $\frac{1}{2}$	
Hercalis p̄montoriū	14	42 $\frac{1}{2}$	$\frac{4}{4}$
Altiuentam p̄montorium q̄d̄ et dicitur			
Boleriam	11 $\frac{1}{2}$	42 $\frac{1}{2}$	
Damnonium quod & dicitur			
Occium p̄montorium	12	41 $\frac{1}{2}$	
Meridionalis deinde lateris descriptio q̄d̄ britannicas oceanus alluit post occium p̄ montorium.			
Cenmonis ff ostia	14	41 $\frac{1}{2}$	$\frac{4}{4}$
Tamari ff ostia	14 $\frac{3}{4}$	42 $\frac{1}{2}$	$\frac{1}{2}$
Istae ff ostia	17 $\frac{3}{4}$	42 $\frac{3}{4}$	
Alaunij ff ostia	18 $\frac{3}{4}$	42 $\frac{3}{4}$	
Magnus portus	19	43	
Tri'ancnis ff ostia	20 $\frac{3}{4}$	43	
Nouus portus	21	43 $\frac{1}{2}$	
Nucantium p̄mon.	22	44	
Orientalis ac austral' plage latera q̄ germanico alluuntur oceano describuntur p̄ taruedumē & orca da p̄montoriū q̄d̄ iam dictū est.			
Viruedrū p̄montoriū	31 $\frac{1}{2}$	49 $\frac{3}{4}$	$\frac{3}{4}$
Veratū p̄montoriū	31 $\frac{1}{2}$	49 $\frac{3}{4}$	$\frac{3}{4}$
Ilac ff ostia	30	49 $\frac{3}{4}$	$\frac{3}{4}$

Ripa alta	29	49 $\frac{3}{4}$	$\frac{3}{4}$
Vararis estus	27	49 $\frac{3}{4}$	$\frac{3}{4}$
Loxae ff ostia	27 $\frac{3}{4}$	49 $\frac{3}{4}$	$\frac{3}{4}$
Tusielis estus	27	49	
Celis ff ostia	27 $\frac{3}{4}$	48 $\frac{3}{4}$	$\frac{4}{4}$
Tazalorum p̄monto.	27 $\frac{1}{2}$	48 $\frac{1}{2}$	$\frac{1}{2}$
Liuae ff ostia	26	48 $\frac{1}{2}$	$\frac{1}{2}$
Tbauais estus	24	48 $\frac{1}{2}$	$\frac{4}{4}$
Tinae ff ostia	24	48 $\frac{1}{2}$	$\frac{1}{2}$
Bogderiais estus	22 $\frac{1}{2}$	49	
Albani ff ostia	21 $\frac{3}{4}$	49 $\frac{1}{2}$	$\frac{1}{2}$
Vedre ff ostia	20 $\frac{1}{2}$	48 $\frac{1}{2}$	$\frac{1}{2}$
Dunus sinus	20 $\frac{1}{2}$	47 $\frac{1}{2}$	$\frac{1}{2}$
Grauatiaicos portuosus sinus	21	47 $\frac{1}{2}$	$\frac{1}{2}$
Ocelum p̄montoriū	21 $\frac{1}{2}$	46 $\frac{3}{4}$	$\frac{3}{4}$
Abi ff ostia	21	46 $\frac{1}{2}$	$\frac{1}{2}$
Megarais estus	20 $\frac{1}{2}$	44 $\frac{3}{4}$	$\frac{3}{4}$
Garienni ff ostia	20 $\frac{1}{2}$	44 $\frac{3}{4}$	$\frac{3}{4}$
Sidumanis ff ostia	20 $\frac{1}{2}$	44 $\frac{1}{2}$	
Imaisais estus	20 $\frac{1}{2}$	44 $\frac{1}{2}$	$\frac{1}{2}$
Post hanc nouantum p̄montorium.			
Iuxta septentrionale latus sub chersoneso eodem appellat nomine. Nouante habitat apud quos ciuitates hee sunt.			
Locapibia	19 $\frac{1}{2}$	60 $\frac{3}{4}$	$\frac{3}{4}$
Berigonium	20	60 $\frac{3}{4}$	$\frac{3}{4}$
Sub his elgonae apud quos ciuitates hee.			
Carbantorigum	19	49 $\frac{1}{2}$	$\frac{3}{4}$
Veelum	18 $\frac{1}{2}$	49 $\frac{3}{4}$	$\frac{3}{4}$
Trimontium	19	49	
Versus solis ortum magis septentrionali Dā nonij sunt quorum ciuitates hee.			
Colanica	20 $\frac{1}{2}$	49 $\frac{1}{2}$	$\frac{1}{2}$
Vandogara	21 $\frac{3}{4}$	60	
Coria	21 $\frac{1}{2}$	49 $\frac{1}{2}$	$\frac{1}{2}$
Alabna	22 $\frac{1}{2}$	49 $\frac{1}{2}$	$\frac{3}{4}$
Lindum	23	49 $\frac{1}{2}$	$\frac{1}{2}$
Victoria	23 $\frac{1}{2}$	49	
Otalini deinde qui magis australes sunt q̄ ram ciuitates			
Coria	20 $\frac{1}{2}$	49	
Alabna	23	48 $\frac{3}{4}$	$\frac{3}{4}$
Brennium	21	48 $\frac{1}{2}$	$\frac{4}{4}$
Post damnonios versus solis ortū septen-			

II

trionales ad ortū vergētes ab epidij sunt. Deinde croenes Post carnonēs. Deinde cerini & orientales vltimi carnauij. A lemanio sinū vsq; estum vararis sunt caledonij supra q̄s caledonia silua magis deinde orientales sunt cantee. Post quos lugi conuidi cornauijs Supra lugos mertae.

Sub caledonijs vicomagī apud quos hee ciuitates.

Bannatia	24	49	3
Tamia	24	49	3
Alata castra	27	4	49
Thielis	26	3	49

Sub his qui magis occidentales sunt habitant vernicomēs quorum ciuitas.

Ortaa	24	48	3
-------	----	----	---

Deinde qui magis occidentales sunt. Tazali quorum ciuitas.

Deana	26	4	49
-------	----	---	----

Inde sub elgouis & otalinis qui ad vtraq; maria p̄tinet. Brigātes sunt quorū ciuitates

Epīacum	18	3	48
vinnonium	18	2	3

Calagum	19	47	3
Ifurium	20	47	3

Rigodnum	18	47	2
----------	----	----	---

Caturactonium	19	2	48
---------------	----	---	----

Olicana	19	47	2
---------	----	----	---

Eboracū legio victrix	20	47	3
-----------------------	----	----	---

Camulodunum	18	3	47
-------------	----	---	----

Apud hos penes sinum portuosum parisi & ciuitas.

Petuaria	20	3	46
----------	----	---	----

Sub his & Brigantibus habitant magis ad occasum tendentes ordines quorū ciuitates

Mediolanum	16	2	4
Branogrium	16	2	4

His orientales sunt cornauj quorū ciuitates.

Viroconium	16	2	4
Rate	18	44	2

Post hos catitudani quorum ciuitates.

Saline	19	2	4
Vrolanium	19	3	44

Post hos Cimeni quorum ciuitas.

Venta	20	2	44
-------	----	---	----

Et magis orientales penes imafiais estum. Trinoantes sunt quorum ciuitas.

Camulodanum	20	4	44
-------------	----	---	----

Iterum sub dictis populis maxime occidentale sunt dimicite quorū ciuitates sunt

Leuatinum	14	2	4
Maridunum	14	2	44

His magis orientales filires quorū ciuitas.

Bulleum	16	2	3
---------	----	---	---

Post quos lobuni & ciuitas.

Corinnium	18	44	2
-----------	----	----	---

Post attrebatij & ciuitas.

Caleua	19	44	4
--------	----	----	---

Post quos maxime orientales cantij quorū ciuitas.

Londinum	20	44	3
Daruernum	21	43	3

Rutapie	21	2	4
---------	----	---	---

Rursus attrebatij & cantij subiacent Rigoni & ciuitas.

Niomagus	19	2	4
----------	----	---	---

Lobunis subiacent Belge quorū ciuitates.

Icalis	16	43	3
Aquealide	17	3	43

Venta	18	3	43
-------	----	---	----

Deinde versus occasum & austrum. Durotriges sunt in quibus ciuitas

Danium	18	42	3
--------	----	----	---

Post quos maxime occidentales damnonij quorum ciuitates

Voliba	14	2	4
Vzela	14	42	2

Tamara	14	2	42
--------	----	---	----

INSVLA

Adiacent aluioni iuxta or cada p̄montoriū.

Sctis insula	23	3	60
Damna insula	30	61	3

Supra quā orades insule sunt numero triginta quarū mediū ḡdus hēt 30 61 3

THILE INSVLA SVPRHA SEST Cuius insule pars q̄ maxie ad occasum tendit gradus habet 29 2 63

que maxime ad ortum 33 3 63

que maxime ad arctos	33	63	4
Que maxime ad austru	33	62	3
Medium insule	33	63	
Iuxta Trionantas insule hee			
Toliatis insula	21	94	3
Conuenos insula	22	94	2
Sub magno porta insula est.			
Vedus cuius mediū g'dus hēt.	19	92	3
In insulis britannie non sunt montes neq.			
paludes neq. fluniorum fontes.			

HISPANIARVM SITVS

CA IIII

Tabula secunda eorope.



HISPANIA QVE A
 pud grecos Iberia dici
 tur tres regiones sunt.
 Betica. Lusitania ac Tar
 raconensis. Betice latus
 que versul occasum atq.

septentrionem terminatur a lusitania & pro
 parte a Tarraconensi sic se habet.

Tur ditatorum			
Os orientalis anae	4	37	2
Flexio ff ad ortam	4	39	
Pars flauij iuxta finem			
Lusitanie	9	39	3
Hinc descripta linea iuxta tarraconensem If panie versus balearicum pelagus finem ha bet	12	37	4
Fontes anae ff	11	40	
Australe latus Betice fines habet in exteri ri pelago oceanum & herculem fretum in in teriori nostro mari ibericu pelagus. Descr bitur autē post anae flauij ostiam exteri mari sic.			
Tur ditatorum			
Onobolsturia	4	37	3
Betis ff os orientalis	4	37	
Fontes ff	12	38	2
Astacane estas	6	36	2 4
Turdaloram			
Menestei portus	4	36	2
Promontorium a quo fretum ibi			
Iunonis templum	4	36	3

Belon ff	6	36	3
Belon ciuitas	6	36	3
Bastulorum qui dicuntur Itini.			
Mentalia	6	36	2
Transducta	6	36	1 2
Barbesola ciuitas	7	36	1 2
Cateria	7	36	1 2
Calpe mons e hercalis			
Colana in exteriori mari	7	36	4
In iberico mari			
Befole ff ostia	7	36	3
Suelum	8	36	2 3
Sadube ff ostia	8	37	
Malica	8	37	
Manoba	9	37	1 2
Sex	9	37	2 4
Selambina	10	37	4
Abdara	10	37	1 2
Portus magnus	11	37	1 2
Caridemum pmon	11	36	2 3
Reliqua pars prouintie versus hyemalē so lis ortam penes balearicu pelagus fines ha bet lineam que a dicto charidemi p monto rio extenditur vsq. finem in quo.			
Balaria ciuitas	11	37	1 2
Oram vero littorisa. Menralia ciuitate vsq. Balaria vrbem Bastuli tenet supra quos me diterranea versus Tarraconensem incolunt. Turdoli quoram ciuitates.			
Seida	9	38	2 3
Ibargis	9	38	3
Vogia	9	38	2 3
Calpurniana	9	38	3 4
Cecilia	9	38	4
Biniana	10	38	4
Corduba	9	38	3
Iulia	8	38	
Obulcum	11	38	
Arcialis	8	37	2 4
Betanda	8	37	3 4
Murgis	8	37	3 4
Salata	8	37	3 4
Tucci	8	37	6
Salar	7	37	

II

Barlar	7	36	3
Hebora	6 1/4	36	2
Onoba	6 1/2	36	3
Illipula magna	9 1/2	38	
Selia	9 1/2	37 1/2	3
Vescis	9 1/2	37	2
Efcua	9 1/2 3/4	37	3
Artigis	9 3/4	37	3 3/4
Callicula	10 1/8	37 1/2	4
Lacibis	10 1/4	37	2
Sacilis	10 1/2 3/4	37	2
Lacippo	11 1/4	37	3 3/4
Illiberis	11 1/2	37	3 3/4
Interiora & iuxta Lusitaniam tenent Turdi			
tani quorum ciuitates			
Canaca	4 3/4	38	
Seria	4 3/4	37 1/2	4
Osa	4	37	4 1/4
Ceriana	4 1/8	38	4 1/4
Vrium	4 3/4	38	3 3/4
Illipula	6	38	
Setida	4 1/2	37 1/2	4
Ptuci	4 1/8	37	2
Sala	4 3/4	37	2
Nabrissa	4 3/4	37	3 3/4
Vtia	4 1/2	37	1/8
Asta	6	37	
Corticata	6 1/2	38	3 3/4
Lelia	7 1/2	38	1 1/2
Italica	7	38	
Maxilia	6 3/4	37 1/2	3 3/4
Carista	6 1/2	37	2
Calduba	6 1/2	37	4
Pesula	7	37	3 3/4
Saguntia	6 3/4	37	1 1/2
Abfindum	6 1/2	36 1/2	3 3/4
Contributa	7 3/4	38 1/2	3 1/2
Rigina	7 1/8	38 1/2	3 1/2
Cursus	8	38	3 3/4
Mirobriga	7	38 3/4	1 1/2
Spoletinum	7 3/4	38	3 3/4
Illipa magna	7 3/4	38	1/8
Ispalis	7 1/4	37 1/2	3 3/4
Obucala	8	37	2 3/4

Calicula	7 3/4	37	2
Oleastrum	7 1/2	37	1 1/2
Verbona	7 1/2	37	1 1/2
Balippo	7 1/4	37	1 1/2
Farnacis	8 1/2	38 1/2	3 3/4
Arfa	8 3/4	38 1/2	3 1/2
Afula	8 1/2 1/2	38	1 1/2
Astifis	8 1/4	38	3 3/4
Carmonie	8 1/8	38	
Celticorum			
Arucci	4 1/2 3/4	38 1/2	3 3/4
Arunda	6 1/2	38 1/2	3 3/4
Acurgia	6	38	3 3/4
Acinippo	6 1/2	38 3/4	1 1/2
Ulma	6 1/4	38 1/2	1 1/2
Montes in betica nominantur			
Termarian ⁹ cuius mediū	6	37	3 3/4
Illipa cuius medium	7 3/4	37	2
Abiacet betica insula in exteriori mari i qua			
ciuitas			
Gadira	4 1/8	36 1/2	1/8

HISPANIE LV SITANIE SITVS.

CA V

Tabula secunda europe



Vsitanie yspanie australe
 le latus: quod idem est
 cū septentrionale latere-
 Betice dictū ē. Latus ve-
 ro septentrionale lusita-
 nie coniungitur cū Tar-
 racōnensi hispania: iuxta occidentalē plagā
 dorie fluij cuius ostia ad exteri⁹ erumpunt
 mare gradusq; habēt. 4 3/4 41 1/2 3/4. Pars ve-
 ro lusitanie que sinem habet i ipso fluiuo gra-
 dus tenet 9 3/4 41 1/2 3/4. Fōtes aut fluij 11
 3/4 31 3/4. Orientale aut latus coniungitur &
 ipm Tarraconensi Fines vero iungit i Ana
 fluiuo atq; doris latus eius occidentale qd
 alluit oceanus sic se habet.

Post anae fluij ostia			
Balā	3 3/4	37 1/2	4 1/4
Ossonoba	3	37 1/2	3 1/2
Sacrum pmontorium	2 1/2	38	4
Calapodis fl ostia	4	39	

Salacia	4 12	39 3 12	Mendeculeia	6 2 3	40	4
Cetobrix	4 2 3	12 36 2 3	Caurium	6 3	40	
Oliosporam	4 6	40	4	8	40	4
Tagi fl ostia	4 2 6	40	2	Burdua	7 3 3	40
Parisi ad tarraconensem	9	40	2	Colarnum	7 2 3	39 2 4
Fontes fluuij	11 3	40 2 4	Sallecus	7 3	39	2 3
Luna montis p mont.	4	40	3 3	Ammea	7	39
Monde fl ostia	4 6	40	2 3 3	Ebura	7	39
Vaci fl ostia	4 2	41	3	Norba cesarea	7 2 3	39 2 3 12
Post que				Luciniana	7 3	39
Dorie fl ostia	4 3	41 2 3	Augusta emerita	8	39	2 4
Que circa sacrum p montorium sunt habitant			Euandria	7 3	39	4
prefati Turditani quorum ciuitates in lusitania mediterraneae hee.			Gerea	7 3	39	12 2
Pax iulia	4 3	39	Cecilia gemillina	8 2	39	2
Iulia miraltes	4 4	38 2 4	Maxime orientales sunt vergones quorum			
Interiora habitant celtici quorum ciuitates in lusitania hee			ciuitates hee			
Lacobriga	4 2 4	40	4	Latia opidana	8 2	41 3
Cepiana	4 3	40		Cotgagobriga	8	41 2 3
Bretuleam	6	40		Salmatica	8 2 3	41 3 4
Mirobriga	4 3	39 2 12		Augustobriga	8	41 2 4
Arcobriga	4 3	39 3 12		Ocelum	8 2 3	41 2 4
Merebriga	6 6	39	3 3	Capara	8 6	41
Cattaleucos	4 3	39	3 3	Manliana	8 3	41
Turres albe	6 6	39	3 3	Lacnimurgi	8 3	40 2 4
Arandis	6 2	39	12	Deobriga	8 3	40 3 12
Supra hos tenent lusitani quorum ciuitates mediterraneae hee				Obila	8 2 3	40 3 12
Lauora	7 2 3	41 2 3		Lania	8 2	40 12
Aritium	4 3	41	2 3	Adiacet lusitanie insula		
Selium	6	41	2 3	Londobres	4 3	41 ut 4 4
Elbocoris	7 2	40	2 3	Lusitania montes non habet		
Araduca	6 3	40	2 3	TARRACONENSIS SITUS		
Vernium	7 4	41	12	Occidentale latus quod occidentans alluit Oceanus sic se habet post doree fluuij ostia		
Velladis	6 3	41	12	Calliacorum breuarorum		
Eminium	7 3	41		Ani fl ostia	4 2	42 4
Crechina	4 2	40	2 3	Auarum p montorium	4 2	42 2 4
Arabigra	4 3	40	2 3	Nibis fl ostia	4 3	42 2 4
Scalabis colonia	6	40 2 3 12		Limnis fl ostia	4 2	43 4 4
Tacubis	6 3	40	2 4	Minij fl ostia	4 3	43 3 4
Concordia	6 3	40	3 4	Fontes fluuij	11 2	44 4
Talabriga	7 6	40	2 4	Calliacorum lucensium		
Rusticana	7 3	40	2	Orabium p montorium	4 2	44 4
				Vie fl ostia	4 3	44 3
				Artaborum		

II

Tamare ff ostia 9 3/4 44 3/4
 Arcabrorum portus 9 3/4 44
 Onerium p montorium 9 3/4 44 6
 Septentrionale latus quod oceano cantabri
 co est obiectum sic describitur post oneram
 promontorium
 Aliud promontorium in quo
 Sestij solisrae 9 3/4 44 6
 Vir ff ostia 6 3/4 44 2
 Promontorium deinde
 Proximum 6 2 44 2
 Callaicorum lucentium in magno porta
 Flauium brigantium 6 2 3/4 44
 Lapaticorum promontorium quod et
 Trileutam dicitur 8 3/4 44 2 3/4
 Meari ff ostia 9 44 2 3/4
 Narij ff ostia 10 44 2 3/4
 Nabaiuilouis ff ostia 11 3/4 44 2 3/4
 Pelicorum
 Flauionauia 11 2 3/4 44 3/4 12
 Neli ff ostia 12 44 6
 Cantabrorum
 Negauicesie ff ostia 13 44 12
 Antrigonum
 Nerue ff ostia 13 6 44 3/4
 Flauio brigia
 Caristorum 13 2 44 2
 Diae ff ostia 13 2 3/4 44 2
 Vardulorum
 Menosca 14 3/4 44
 Vascorum
 Mealascus ff ostia 14 44
 Easo ciuitas 14 2 44 12
 Easo p montorium pirenei 14 6 44 2 3/4
 Latus estui ortus solis terminum habet py
 renem a dicto promontorio vsq; montes q
 ad nostrum mare attingant quo sedet vene
 ris templum cuius gradus sunt 20 3/4 42
 3/4. Curuatur mons paulum versus yspani
 am Vnde situationis medium in Tarraco
 nensi gradus habet 17 43. Reliquorum la
 terum Tarraconensis: alia circa lusitaniaz &
 beticam dicta sunt: pars alia que circa balea
 ricam pelagus est: & ad ortum hyemalē fle

ditur sic describitur post betice finem
 Bassitanorum qui in ora ipsius pelagi sunt
 Vrci 12 37 3/4 12
 Contestamoru q in ora marittima etiā sunt
 Lucentum 12 2 37 2
 Cartago noua 13 37 2 3/4 12
 Scombraria p montoria 13 2 37 3/4
 Staberis ff ostia 13 3/4 38 12
 Alone ff ostia 13 2 3/4 48 3/4 12
 Setabis ff ostia 14 2 38 2 12
 Illicitatus portus 14 3/4 38 2 3/4
 Braconis ff ostia 14 2 38 2 3/4
 Idetanorum littus
 Pallantie ff ostia 14 39 3/4
 Turis ff ostia 14 2 39
 Dianium 14 2 39 2
 Illerconum littus
 Tenebriu p mont. 14 2 3/4 39 2
 Tenebris 14 2 3/4 40
 Iberi ff ostia 14 2 39 3/4
 Medium fluuij ipsius 14 42
 Fontes fluuij 10 2 44
 Cassitanorum littus
 Tarracon 16 3/4 40 3/4
 Subur 16 2 3/4 40 2 3/4
 Letanorum littus
 Barcinon 17 3/4 41
 Rubricati ff ostia 17 2 41 3/4
 Betulon 17 2 3/4 41 3/4
 Lunaticū p mont. 18 2 41 2 3/4
 Dilaron 18 41 2 3/4
 Blanda 18 3/4 41
 Indigetorum littus
 Sambroce ff ostia 18 2 42 6
 Emporie 18 2 3/4 42 3/4
 Clodiani ff ostia 19 42 2
 Rhoda ciuitas 19 2 42 2
 Post hanc venris
 Templam 20 3/4 42 3/4
 Montes in tarraconensi insignes sunt.
 Vindium cuius fines 9 44 & 11 2 44 3/4
 Edulias mōs cui⁹ fines 14 3/4 42 2 et 16 43
 Iubeda mōs cui⁹ fines 14 41 3/4 et 14 3/4 39
 Orto speda mōs cui⁹ 13 2 37 3/4 et 14 39 3/4

Tenent autē circa onerium promontorium			
Artabri quorum ciuitates			
Claudionerium	9 $\frac{1}{4}$	49 $\frac{6}{8}$	
Nonium sanctus iacobus	6 $\frac{6}{8}$	44 $\frac{1}{4}$	
His herent callaici qui & lucensij dicti sunt			
quorum ciuitates mediterrancee hee sunt			
Buram	8 $\frac{1}{4}$	49 $\frac{12}{8}$	
Olina	8 $\frac{1}{2}$	49 $\frac{3}{8}$	
Veca	9 $\frac{3}{8}$	49 $\frac{3}{8}$	
Libunca	10 $\frac{6}{8}$	49 $\frac{3}{8}$	
Pintia	10 $\frac{3}{8}$	49 $\frac{6}{8}$	
Caronium	7	44 $\frac{1}{4}$	
Turruptiana	6 $\frac{3}{8}$	43 $\frac{1}{4}$	
Glandomitum	7	43 $\frac{1}{6}$	
Ocelum	8 $\frac{3}{8}$	44 $\frac{1}{2}$	
Turriga	8 $\frac{1}{2}$	44 $\frac{1}{2}$	
Cepororum			
Iria flauia	6 $\frac{3}{8}$	43 $\frac{1}{2}$	
Lucus augusta	7 $\frac{3}{8}$	43 $\frac{3}{8}$	
Cilinorum			
Aque calide	6 $\frac{3}{8}$	44 $\frac{3}{8}$	
Lemaorum			
Dactonium	7 $\frac{6}{8}$	44	
Edyorum			
Flauia lambres	7 $\frac{1}{2}$	44 $\frac{1}{4}$	
Seburorum			
Talamina	8 $\frac{1}{2}$	44 $\frac{1}{2}$	
Aque quintane	8 $\frac{1}{2}$	49 $\frac{1}{2}$	
Ab his versus ortum solis tenditur Astu-			
ria cuius ciuitates			
Lucus asturiorum	11	49	
Labernis	11 $\frac{1}{2}$	44 $\frac{1}{2}$	
Interramnium	11	44 $\frac{1}{2}$	
Argenteola	9 $\frac{3}{8}$	44 $\frac{1}{2}$	
Ancialce			
Aliaea	10 $\frac{1}{4}$	43 $\frac{1}{4}$	
Gipa	11 $\frac{6}{8}$	43 $\frac{1}{4}$	
Regidium flauium	8 $\frac{1}{2}$	44 $\frac{6}{8}$	
Interamnium flauium			
Germanico legio	9	44 $\frac{1}{2}$	
Bribecinorum			
Bigerium	10	44 $\frac{1}{2}$	
Bedunensium			
Bedunia	10 $\frac{3}{8}$	44 $\frac{3}{8}$	
Orniacum			
Intercatia	11 $\frac{1}{2}$	44 $\frac{1}{4}$	
Lugonum			
Pelontium	11 $\frac{1}{2}$	44 $\frac{1}{2}$	
Selinum			
Nardinium	10 $\frac{3}{8}$	43 $\frac{1}{4}$	
Superatorum			
Pepauionum	9 $\frac{1}{2}$	43 $\frac{3}{8}$	
Amacum			
Austurica augusta	9 $\frac{1}{2}$	44	
Tiburum			
Nemerobriga	7 $\frac{1}{2}$	43 $\frac{1}{4}$	
Gigarrum			
Forum gurgurum	8	43 $\frac{1}{4}$	
Que ad mare protenduntur iter flauios Mi-			
num & doriā tenent callaici breccarij in quibus			
ciuitates			
Breccaria augusta	6	43 $\frac{1}{2}$	
Caladunum	6 $\frac{1}{2}$	43 $\frac{1}{2}$	
Pinetus	7 $\frac{3}{8}$	43 $\frac{1}{2}$	
Complutia	8 $\frac{3}{8}$	43 $\frac{1}{2}$	
Tuncobriga	8 $\frac{1}{2}$	43 $\frac{1}{2}$	
Araducea	6	41 $\frac{1}{2}$	
Tudorum			
Aque laie	6 $\frac{1}{2}$	43 $\frac{1}{2}$	
Hemetanorum			
Volubriga	6	42 $\frac{1}{2}$	
Celerinorum			
Celiobriga	6	42 $\frac{1}{2}$	
Bibalorum			
Forum bibalum	7 $\frac{1}{4}$	43 $\frac{3}{8}$	
Limicum			
Forum limicum	6 $\frac{1}{2}$	42 $\frac{1}{4}$	
Griuorum			
Tude	8 $\frac{3}{8}$	42 $\frac{1}{4}$	
Luancorum Merua	8 $\frac{1}{2}$	42 $\frac{3}{8}$	
Aque luacernorum	7 $\frac{3}{8}$	42 $\frac{3}{8}$	
Lubernorum			
Cambetum	8 $\frac{6}{8}$	42 $\frac{6}{8}$	
Narbaforum			
Forum narbaforum	8	42	
Horum interiora tenent vaccaij in quibus			
hee sunt ciuitates			
Bargiacis	9 $\frac{1}{4}$	43 $\frac{3}{8}$	

Intercatia 10 4̄ 43 3̄ 12̄
 Viminatium 11 4̄ 43 2̄
 Porti angusta 9 3̄ 43 3̄
 Antraca 10 4̄ 43 4̄
 Lacobriga 10 3̄ 43 3̄
 Auia 10 3̄ 43 3̄
 Segentia paramica 9 6̄ 43 3̄
 Pella 9 3̄ 42 2̄ 3̄ 12̄
 Albucela 9 12̄ 42 3̄
 Rauda 9 3̄ 42 2̄ 12̄
 Segisamaulia 9 2̄ 3̄ 42 3̄
 Pallantia 10 2̄ 42 2̄
 Eldana 9 42 3̄
 Congium 9 3̄ 42 3̄ 12̄
 Cauca 10 42 3̄
 Othodurum 9 3̄ 42 6̄
 Pintia 10 6̄ 42
 Sentica 9 41 2̄ 3̄ 12̄
 Sarabris 9 3̄ 41 2̄ 3̄ 12̄
 Orientalia asturie tenent cantabri quoru ci-
 uitates mediterranee hee sunt
 Concaria 12 2̄ 44 2̄ 3̄ 12̄
 Origauiolea 12 3̄ 44 2̄ 3̄
 Vadinia 11 2̄ 3̄ 44 3̄ 12̄
 Vellica 12 2̄ 44 4̄
 Camarica 11 3̄ 44 12̄
 Iuliobriga 12 6̄ 44
 Moreca 11 2̄ 4̄ 43 2̄ 3̄
 Sub his masburgi quorum ciuitates
 Brauum 12 43 3̄
 Sifaraca 11 2̄ 43 2̄
 Dobrigula 11 2̄ 3̄ 43 3̄ 12̄
 Ambisua 11 6̄ 43 12̄
 Egisamum 12 43 6̄
 Orientaliores his & cantabris sunt autri-
 nes quorum ciuitates mediterranee
 Vaxambarca 13 44 4̄
 Segisamonculum 13 43 2̄ 3̄ 12̄
 Viridubeca 12 2̄ 43 2̄
 Antecua 13 43 3̄
 Deobriga 13 4̄ 43 2̄
 Vendelia 12 3̄ 43 4̄
 Salionca 13 43 12̄
 Et sub Masburgis pelēdones sunt quoru

ciuitates
 Visontium 11 2̄ 42 2̄ 3̄
 Augustobriga 11 2̄ 42 3̄
 Sauiā 12 6̄ 42 3̄
 Sub antrigonibus berones habitāt q̄x ciui-
 Tritium metallum 13 42 2̄ 3̄
 Oliba 13 42 3̄
 Varra 13 2̄ 42 2̄ 4̄
 Sub pelandonibus ac beronibus Areuaces
 sunt quorum ciuitates
 Confloenta 11 42 2̄ 12̄
 Clunia colonia 11 42
 Termes 11 2̄ 42 3̄ 12̄
 Vexamargela 11 2̄ 3̄ 42 3̄ 12̄
 Segortia lanca 12 2̄ 42 3̄ 12̄
 Veluca 11 2̄ 3̄ 41 2̄ 3̄ 12̄
 Tucris 12 3̄ 42 6̄
 Humana 12 2̄ 41 2̄ 3̄
 Secubia 13 2̄ 42 3̄ 12̄
 Nonga augusta 13 4̄ 42 6̄
 Iterum australiores vaccis & Areuacibus
 sunt carpetani quorum ciuitates
 Nurbida 9 3̄ 41 3̄
 Stelesta 10 2̄ 41 3̄
 Ilarcaris 11 41 2̄ 12̄
 Varada 11 2̄ 41 4̄
 Thermeda 12 41 2̄ 12̄
 Titulia 13 41 3̄
 Mantua 11 3̄ 41 4̄
 Toletum 10 41
 Complutum 10 2̄ 3̄ 41 12̄
 Caracca 11 3̄ 40 2̄ 3̄
 Libora 9 3̄ 12̄ 40 2̄ 3̄
 Ispinum 10 2̄ 4̄ 40 2̄ 4̄
 Mentecosa 13 40 2̄ 12̄
 Barnacis 11 40 2̄
 Alernia 10 2̄ 40 3̄ 12̄
 Paterniana 9 2̄ 3̄ 40 2̄ 4̄
 Rigusti 10 2̄ 4̄ 40 4̄
 Laminium 10 2̄ 3̄ 30 2̄ 3̄ 12̄
 His magis orientales sunt celtiberes quoru
 ciuitates
 Belsinum 13 3̄ 41 2̄ 3̄ 12̄
 Turiaso 13 2̄ 6̄ 41 2̄ 3̄

Nertobriga	14	41	12	4
Bilbis	14	41	12	4
Arbocriga	13	41	12	4
Caesida	12	41		
Mediolum	13	41		
Attacum	13	41	12	4
Erganica	12	40	12	4
Sigobriga	13	40	12	4
Condabora	13	40	12	4
Bursada	12	40	12	4
Laxeta	12	40	12	4
Valeria	11	40	12	4
Istonium	11	40	12	4
Alaba	12	40	12	4
Lebena	12	40	12	4
Vrcesa	11	39	12	4
His ac carpitanis australiores sunt erotani quorum ciuitates				
Salaria	9	40		
Sisapona	10	39	12	4
Eraton germanorum	9	39	12	4
Emilliane	10	39	12	4
Mirobriga	9	39	12	4
Salica	10	39	12	4
Libifoca	11	34	12	4
Castalon	9	39		
Lupparia	9	39		
Mentefa	10	39		
Ceruaria	11	39	12	4
Biata	10	38	12	4
Lacairis	10	38	12	4
Tiaa	10	38	12	4
Et sub orientalibus celtiberorum sunt lobetani quorum ciuitates				
Lobetum	13	40	12	4
Sub his & penes oretanos sunt Bassetani quorum ciuitates mediterraneae				
Pullia	13	39	12	4
Salaria	13	39	12	4
Turbula	12	39	12	4
Saltiga	12	39	12	4
Bigerra	12	39	12	4
Abula	11	39	12	4
Affo	12	39	12	4

Berguda	11	38	12	4
Carca	11	38	12	4
Illunum	11	38	12	4
Arclacis	10	38	12	4
Segisa	11	38	12	4
Orcelis	11	38	12	4
Vergilia	11	37	12	4
Acci	11	37	12	4
Post hos versus mare habitant contestani quorum mediterraneae ciuitates				
Menlaria	13	39	12	4
Valentia	14	39		
Serabia	13	39		
Setabacula	13	37	12	4
Illicis	12	38	12	4
Iaspis	12	38	12	4
His & bassetanis atq; celtiberis magis orientales sunt editani quorum mediterraneae ciuitates				
Cesarea augusta	14	41	12	4
Bernaui	14	41	12	4
Ebora	14	41		
Bellia	14	40	12	4
Arli	14	40	12	4
Damania	14	40	12	4
Leonica	14	40	12	4
Osicorda	14	40	12	4
Etobesa	14	30	12	4
Lassira	14	39	12	4
Edeta & leria	14	39	12	4
Saguntum	14	39	12	4
His magis orientales sunt Ileracones quorum ciuitates mediterraneae				
Cartago vetus	16	40	12	4
Biscargis	14	41	12	4
Theaua	14	40	12	4
Adeba	14	40	12	4
Tiarullia	14	40	12	4
Sigarra	14	40	12	4
Lercosa	14	40		
Inter Iberum fl & pyrenem Antrigonibus quos medios interluit fluius adiacent versus solis ortu caristi quorum mediterraneae				
Suestasium	13	44		
Tullica	13	43	12	4

II

Vellia	13	$\frac{1}{2}$	$\frac{1}{2}$	12	43	$\frac{3}{4}$
His etiam magis orientales sunt vardulorum mediterraneae ciuitates						
Gebala	14				43	$\frac{1}{2}$
Gebalaica						$\frac{3}{4}$
Tullonium	13	$\frac{1}{2}$	$\frac{3}{4}$		43	$\frac{1}{2}$
Alba	14	$\frac{1}{2}$	12		43	$\frac{1}{2}$
Stegontia pemica	14	$\frac{1}{2}$			43	$\frac{1}{4}$
Abuca	14				42	$\frac{1}{2}$
Post hos vascones quorum mediterraneae ciuitates						
Iturissa	14	$\frac{1}{2}$	12		43	$\frac{3}{4}$
Pompelon	14				43	$\frac{1}{2}$
Bituris	14	$\frac{1}{2}$			43	$\frac{1}{2}$
Andilus	14	$\frac{1}{2}$			43	$\frac{1}{2}$
Mediantulissa	14	$\frac{1}{2}$	12		43	$\frac{1}{2}$
Carnonium	14	$\frac{1}{2}$	$\frac{3}{4}$		43	$\frac{1}{4}$
Iacca	14	$\frac{1}{2}$			43	$\frac{1}{4}$
Gracaris	14				43	
Calacorina	14	$\frac{3}{4}$			42	$\frac{1}{2}$
Castontum	14				41	$\frac{1}{2}$
Ergauica	14	$\frac{1}{2}$			42	$\frac{3}{4}$
Tarraga	14	$\frac{1}{2}$	$\frac{1}{4}$		42	$\frac{1}{2}$
Mascaria	14	$\frac{3}{4}$			42	$\frac{3}{4}$
Setia	14	$\frac{3}{4}$			42	$\frac{1}{4}$
Alaunona	14	$\frac{3}{4}$			41	$\frac{1}{2}$
Et post hos etiam Ilergetes in quibus ciuitates						
Bergusia	16	$\frac{1}{2}$			43	
Celea	16				42	$\frac{1}{2}$
Bergidium	14	$\frac{1}{2}$			42	$\frac{1}{2}$
Braga	16	$\frac{1}{2}$			42	$\frac{1}{2}$
Succosa	14	$\frac{1}{2}$			42	$\frac{1}{2}$
Olea	16				42	$\frac{1}{2}$
Burtina	14	$\frac{1}{2}$			41	$\frac{1}{2}$
Gallicanania	14	$\frac{1}{2}$			41	$\frac{3}{4}$
Oreja	14				41	$\frac{1}{2}$
Ilerda	14	$\frac{1}{2}$	12		41	$\frac{1}{2}$
Sub his maxime orientales sunt corretani quorum ciuitas						
Iulia lybia	17	$\frac{3}{4}$			42	$\frac{1}{2}$
His ab occasu herent autetani quorum ciuitas						
Aque calide	16	$\frac{3}{4}$			42	$\frac{1}{2}$
Ausa	16	$\frac{1}{2}$			42	$\frac{1}{2}$
Becula	17				42	$\frac{1}{4}$

Gerunda	17	$\frac{1}{2}$	$\frac{3}{4}$	12	42	$\frac{1}{4}$
Post hos castellani quorum ciuitates						
Sebellanum	16	$\frac{3}{4}$			42	$\frac{1}{2}$
Bassi	17	$\frac{1}{2}$	$\frac{3}{4}$	12	42	12
Egosa	17	$\frac{1}{2}$			41	$\frac{1}{2}$
Beseda	17	$\frac{1}{2}$			41	$\frac{1}{2}$
His magis etiam occidentales sunt Accetani quorum ciuitates						
Lesa	16	$\frac{3}{4}$			42	
Vdura	16	$\frac{1}{2}$			41	$\frac{1}{2}$
Ascetis	16				41	$\frac{3}{4}$
Setelsis	16	$\frac{3}{4}$			41	$\frac{1}{2}$
Tebolis	16				41	$\frac{1}{2}$
Cerresus	14	$\frac{3}{4}$			41	$\frac{3}{4}$
Bacalis	16	$\frac{1}{2}$	$\frac{1}{4}$		41	$\frac{3}{4}$
Iessus	14	$\frac{1}{2}$			41	
Anabis	16	$\frac{3}{4}$			41	
Cinna	14	$\frac{1}{2}$	$\frac{3}{4}$		40	$\frac{1}{2}$
Sunt & indigetum ciuitates mediterraneae						
Detiana	17	$\frac{1}{2}$	$\frac{3}{4}$		42	$\frac{1}{2}$
Iuncaria	18	$\frac{1}{2}$			42	$\frac{3}{4}$
Litanorum ciuitates mediterraneae						
Rubricata	17	$\frac{3}{4}$			41	$\frac{1}{2}$
Insule Tarraconensis						
Adiacent tarraconensi in cantabrico quidem oceano que nominantur scopuli Trileaci in sule tres quarum mediu gradus habet 9 et 46 $\frac{1}{2}$. In occidentali aut oceano insule decem. Cateerides dicte quarum mediu gradus habet 4 & 44 $\frac{1}{2}$. Preterea deorum insule due quarum mediu gradus habet 41 $\frac{3}{4}$ 41 $\frac{3}{4}$. In balearico vero pelago insule due pitheciae nomine						
Harum minor que ophuisa dicitur gradus habet 14 $\frac{1}{2}$ 37 $\frac{3}{4}$. Que vero maior Ebisus dicitur ciuitatem habet eiusdem nominis graduum 14 $\frac{1}{2}$ 38 $\frac{1}{2}$						
Et baliarides insule due						
Que grece appellantur Gimnesie in quarum maiori ciuitates sunt						
Palma	17	$\frac{1}{2}$			39	$\frac{1}{4}$
Polentia	17	$\frac{1}{2}$	$\frac{1}{4}$		39	$\frac{1}{2}$
In minori hee sunt ciuitates						
Iamna	19	$\frac{1}{2}$			39	$\frac{1}{2}$

Mago 19 2 4 39 2
CELTOGALATIESITVS. CA VI

Tabula tertia euope



ELTOGALATIA

que & gallia dicitur in quatuor diuisa est partes. Aquitaniam Lugdunensem. Belgicam & Narbonensem Aquitaniam

nia fines habet ab occidente mare Aquitanicū iuxta litoris descriptionem hanc Post iassum pyreneis promontorium

Aspuris ff ostia	17 2 4	44 2 4
Sigmati ff ostia	18	44 3
Curianum pmontoriū	17 2	46
Garunne ff ostia	18 2	46 2
Media ipius longitudo	19 2	44
Fontes fluij	20 2	44 4
Santonum pmonto.	17 2	46 2 4
Canentelli ff ostia	18 4	47 2 4
Pictonium pmontoriū	18	48
Sicus portus	18 2	48 4
Ligiris ff ostia	18 3	48 2

A septentrione aut̄ terminatur pte lugdunensis p̄intie: iuxta p̄fatum fluiū ligiris: vsq; flectitur ad meridiē ubi ḡdus hēt 21 48 2

Oriētale aut̄ lat̄: lugdunēsi cōiungitur iuxta ligirē fluiū vsq; ad ei⁹ originē cuius situal ḡdus hēt 21 44 2 Et pti Narbonēsis vsq; finem iuxta pyrenē cui⁹ ḡdus sunt 19 43 6

Meridionale vero latus: p̄tim pyreneis cōiunctū ē & p̄tim Narbonēsi Narbonēsi q̄dem a capite ligiris fluij vsq; ad dictū finē iuxta pyrenem. Pyrene vero iuxta p̄tem q̄ inde ad iassum pmontoriū tenditur. Que aut̄ maxime septentrionalia sunt

Aquitanie & penes mare tenēt pictones q̄rum ciuitates

Ratiatam	18 2 3	48 3
Liminum	19	47 2 3
Sub his santones quorum ciuitas		
Mediolanum	18 3	46 2 4
Sub quibus biturges ebusci q̄rum ciuitates		
Nouiomagus	18 3	46 4

*gallia dicitur est h
 f̄m aquita
 lugdunē
 belgicā
 narbonēsi
 sub ar̄p̄me*

partim

Burdigala 19 44 2
 Sub his vsq; ad pyrenem montem. Tarbeli quorum ciuitas

Aque auguste 18 44 3
 In mediterranea autem pictonibus limniū quorum ciuitas

Augustoricū 18 3 47 2 4

Sub his cadurci & ciuitas Ducona 19 47 4

Sub his petrocorij & ciuitas Velluna 20 2 3 46 2 3

Horum omniū fines ab ortu solis sunt. Attingant & vsq; ligirem fluiū

Biturges ebusci quorum ciuitas Anaricum 21 46 3

Iterum sub petrocorijs habitant Itiobriges quorum ciuitas

Aquinum 20 2 46 3

Sub his vassarij & ciuitas Cossium 19 2 46

Sub his talabi & ciuitas Anderedum 20 2 4 44 3

Et sub his datij & ciuitas Tasta 20 44 2 4

Sub his autem auscij ciuitas Augusta 19 44

Horum ab ortu partem habent Aruerni q̄rum ciuitas

Augustonementum 21 44

Et sub auscij vellenes quorum ciuitas Raesium 19 44 2

Sub his Rutani & ciuitas Segadunum 18 2 4 43 2

Contigui monti pireneo sunt Cotueni quorum ciuitas

Lugdunum colonia 18 44 6
LVGDVNENSIS SITVS. C VII

Tabula tertia euope



ATERA gallie lugdunensis q̄ contigua sunt aquitanie dicta sunt. Ex reliquis quo occasum spectat & oceano alluitur sic describitur Post

II

Ligris ff ostia			
Briuatius portus	18 $\frac{3}{4}$	48 $\frac{1}{4}$	$\frac{3}{4}$
Erij ff ostia	18 $\frac{3}{4}$	49 $\frac{1}{4}$	
Vidana portus	17 $\frac{1}{2}$	49 $\frac{1}{4}$	
Gabeum p montorium	16 $\frac{1}{4}$	49 $\frac{1}{4}$	
Latas autem quod septentrionē aspiciet iuxta britanicum oceanum sic se habet post Ga beum promontorium			
Salioncanus portus	17 $\frac{1}{2}$	40	
Tit ff ostia	18 $\frac{3}{4}$	40	$\frac{3}{4}$
Biducensium			
Argenue ff ostia	19	40	$\frac{1}{2}$
Binellorum			
Cruciatonum	19 $\frac{1}{2}$	40 $\frac{1}{2}$	$\frac{3}{4}$
Oline ff ostia	19 $\frac{1}{2}$	41	
Lexubiorum			
Neomagus ciuitas	20 $\frac{1}{2}$	41	$\frac{1}{2}$
Baleorum			
Sequane ff ostia	23	40	$\frac{1}{2}$
Orientalis lateris pars Belgis coniungitur iuxta sequanam fluuiū: cuius mediū gradus habet 24 48 $\frac{1}{2}$. Preterea linee recte que ab ipso prodit vsq; in finem cuius situs 24 44 $\frac{1}{2}$. Meridionale autē latus hinc terminatur parte .Narbonensis: vsq; ad dictam finem aquitanię			
Montiū cēmenox mediū	23	44	$\frac{1}{2}$
Littus septētrionale a sequana fluuio tenet. Callete quorum ciuitas			
Iulibana	21 $\frac{1}{4}$	40	$\frac{1}{2}$
Post quos leusebii. post benelli . post hos bidacessij & vltimi vsq; ad Gabeū promon torium Sifunij quorum ciuitas			
Vorgonium	18	40	
Occidentale autē litus sub sifunijs tenent vi neti quorum ciuitas			
Dariorum	18 $\frac{1}{4}$	49	$\frac{1}{4}$
Sub quibus sannite appropinquantur ligi ri fluuio			
In mediterranea autem vinetis magis oriē tales sunt.			
Aulr gij diabolite quorum ciuitas.			
Neodunum	19	40	
Post quos arubij & ciuitas			
Vagorum	19 $\frac{3}{4}$	40	
Post quos vsq; ad sequanam fluuium velij cassij quorum ciuitas			
Rotomagus	21 $\frac{1}{2}$	40	
Et iterum sannitis orientales sunt .Andita ni quorum ciuitas			
Iuliomagus	19 $\frac{1}{2}$	49	
Post hos aut olierci qui & Cenomanni di cuntur quorum ciuitas			
Vindium	21 $\frac{1}{2}$	49	$\frac{3}{4}$
Post quos Namnite quorum ciuitas			
Condeuincum	22 $\frac{1}{4}$	40	
Postea vsq; ad sequanam fluuiū ab rincatu & ciuitas			
Ingena	22 $\frac{1}{4}$	39 $\frac{1}{4}$	$\frac{1}{4}$
Sub prefatis omnibus protenduntur a ligi re fluuio ad sequanam Aurircij qui Eburaci appellantur quorum ciuitas			
Mediolanum	21 $\frac{1}{2}$	48	
Sub quibus iuxta ligirem fluuiū .Reedones quorum ciuitas			
Condate	21 $\frac{3}{4}$	47	$\frac{3}{4}$
Et hii magis orientales Sennones quorum ciuitas			
Agedetum	22 $\frac{3}{4}$	47	$\frac{1}{2}$
Iuxta sequanam Carnunte & ciuitates			
Antricum	22 $\frac{3}{4}$	48	$\frac{1}{4}$
Senabum	23	47 $\frac{1}{2}$	$\frac{3}{4}$
Sub quibus parisij & ciuitas			
Leucotretia	24 $\frac{1}{2}$	48	$\frac{1}{2}$
Sub quibus tricassij & ciuitas			
Augustobona	24 $\frac{1}{2}$	47 $\frac{1}{2}$	$\frac{1}{4}$
Iterū sub prefatis gētib; iuxta ligirem sunt. Turpij & ciuitas eorum			
Celardunum	22 $\frac{1}{4}$	46	$\frac{1}{2}$
Sub quib; finitimi Auernis sunt: qui cemmes nos montes incolunt Segusiaci quox ciui tates			
Rudumna	23	44 $\frac{1}{2}$	$\frac{3}{4}$
Forum segusiantum	22 $\frac{1}{2}$	44	$\frac{1}{2}$
Prefatis orientales sunt Melde & ciuitas			
Latinum	24	44 $\frac{1}{2}$	$\frac{3}{4}$
Post quos penes Belgas vadicassij & ciui tates			
Niomagus	24 $\frac{3}{4}$	46	$\frac{1}{2}$
A parte orientali Aruernorum vsq; ad scilicet			

flonem rhodani fluij ad septentrionē. Cēs
 duorum habitat quorum ciuitates

Augustodunum	24	3	46	2
Cabullinum	24	3	49	3
Lugdunum metropol	24	4	49	4

GALLIE BELGICES ITVS.

CA VIII

Tabula tertia europe.



Ccidentale latus gallie
 Belgice & quod lugdu
 nensem attingit dictū ē
 Eius septentrionalia: &
 que Britannū spectant
 oceanum sic se habent.

Post sequane fluij ostia

Phrudis fl ostia	22	2	4	42	3
Itium pmonwrium	23	4	43	3	2
Morinorum					
Geforiacum nauale	23	2	43	2	2
Tabule fl ostia	24	3	43	2	2
Mose fl ostia	24	2	43	2	2
Batauorum					
Lugoninum	27	3	43	3	3
Reni fl occidentali ^o ostiū	27	2	4	43	3
Medium fl ostium	28		43		6
Orientalis eius ostiū	28	2	44		

Latus autem quod ad solis ortum spectat
 a dicto fluuio terminatur iuxta magna ger
 mania cuius caput gradus habet 30 46

Pars vero que iuxta flexum obrici fluij ad
 occasum 28 2 40. Quod aut in monte ē q
 a montibus dicti fluij ad alpes tenditur &
 adulas mons appellatur 29 2 44 4

Jurassus mons 28 4 46
 Latus vero meridionale coniungitur cū reli
 qua parte gallie Narbonensis. Protenditur
 aut a p̄fato cōmuni t̄mō Gallie lugdunēsis
 & Narbonēsis vsq; communē alpiū & adu
 le mōtis qui gradus habet 29 2 44 4 Te
 nent autē litus multum & in mediterraneā
 proēdi iuxta sequanam fluium. Attribatij
 quorum ciuitas

Metacum	23		41	
Post hos ad ortū vergentes Belluaci quo				

rum ciuitas

Cesaromagus	23	2	3	41	3
Post hos similiter Ambiani quorum ciuitas					
Samarobriga	23	4	42	6	
Post quos Morini q̄rū mediterranea ciuitas					
Taruanna	24	2	42	2	3
Brugis	24	2	3	43	4
Deinde post tabulam fluium Tongri & ci uitas ip̄orū					

Attaacutum	24	2	42	2	3
Deide p ^o mosam fl manapij & horū ciuitas					
Castellum	26		42	4	
Sub hīs gentibus habitant maxime septen trionales Erulij quorum ciuitas					

Basacum	26	4	41	3	
Sub his Vbenedi quorum ciuitas ab orien te sequane fluij					

Ratomagus	23	3	40	1	2
Sub quibus romandifforum ciuitas.					
Augusta romadiffa	26	2	40		

Sub his velfonez quorum ciuitas ab orien
 te sequane fluij

Augusta velfonum	24	2	49	4	
Post quos iuxta fluium sequanam Remi & eorum ciuitas					

Darocorum	24	2	4	48	3
Orientaliores Remis sed magis septentrio nales Triberi sunt quorum ciuitas					

Augusta triberorum	27		49	6	
His magis meridionales sunt mediomatri ces quorum ciuitas					

Diuoduram	26	2	46	3	
Sub his & remis sunt leuci quorū ciuitas					
Tullium	27	3	47		
Nassium	26	2	46	3	

Regio que circa Renū fluiū est a mari vsq;
 obricam fluium inferior germania appella
 tur in qua ciuitates ab occidentali parte reni
 hee sunt

Batauorum mediterraneæ					
Batauoduram	28	4	42	6	
Sub hac vetterra ciuitas	28		41	2	3
Leguorum luppia	28	2	41	2	3
Postea Agripinensis	28	3	41	2	

II

Post bonna	28 3/4	40 1/2 3/4
Legio p ^{ma} p ^o traiane	28 1/2	40 1/2
Legio vigesima sc ^{da}		
Postea Moncotiacu	28 3/4	40 1/4
Quod aut ab obrinca fluuio ad meridiē ten ditur germania superior appellatur in qua ciuitates sunt ab obrinca incipiendo		
Nemetorum		
Neomagus	28 3/4	49 1/2 3/4
Rufiniana	28 3/4	49 1/2
Vangionum		
Berbetomagus	28 1/2 3/4	48 1/2 3/4
Argentoratum	28 1/2	48 1/2 1/4
Legio octaua augusta		
Tribonum		
Breucomagus	28 1/2 3/4	48 3/4
Elcebus	29	48
Rauricum		
Augusta rauricum	29	47 1/2
Argentuaria	28 1/2 3/4	47 3/4
Sub his et leucis habitant lingones quoru ciuitas.		
Audumatanu	27 1/2	46 3/4
Et post montē qui ipsis subiacet qui ve ap pellatur Iurassus sunt. Eluerij iuxta renum quorum ciuitates		
Gannodurum	29 1/2	46 1/2
Foram Tiberij	29	46
Sub his sequani quorum ciuitates		
Diatium	27	44 3/4
Vifontium	27	46
Equestrīs	28	44 3/4
Auanticam	29	44 1/2

GALLIE NARBONENSIS SITVS.

CA IX

Tertia europe tabula



NARBONENSIS Gal
lie latera que iuncta sunt
tribus regionib^o iā sunt
dicta Reliquorum vero
latus quod ortum spe
ctat terminatur a parte
alpiam occidentali hoc est ab adula monte
vsq^{ue} ad vari fluuij ostia quoru gradus. 28.

43. Latus autē meridianū terminant reliq^{ue}
pirenei montis. ab aquitana scilicet vsq^{ue} ad
iuga q^{ue} in nostrū mare prouehuntur vbi ve
neris templū est: a quo deinde mare gallicū
funditur vsq^{ue} ad mare ostia: cuius litus sic de
scribitur post veneris templū quod in mon
te pireneo gradus habet 21 3/4 42 3/4.
Illeris ff ostia 22 42 1/2 3/4
Ruscionis ff ostia 22 1/4 42 3/4 1/4
Atagis ff ostia 22 1/2 42 1/2 1/4
Orobij ff ostia 22 1/2 1/4 42 1/2 1/4
Aurarij ff ostia 23 42 1/2 3/4
Agachopilis 23 1/4 42 1/2 1/2
Seuis mons 23 1/2 42 1/2
Fosse marine 23 3/4 42 3/4
Rodani occidentale ff ost. 23 1/2 3/4 42 3/4
Flexio fluuij que sub lugduno iⁿ us alpes
fit 24 1/4 44 1/4
Pars ipius iuxta paludē lemenem appella
tam 28 1/4 44 1/4
Fons fluuij 29 3/4 44 3/4
Fluuiorum qui eidem admiscuntur a septen
trionali parte lugdanopolis fluunt Anam
& Bludes qui inuicem admiscuntur. Fontes
aut anaris ab alpibus deriuates gradus ha
bent 29 3/4 44 3/4 Fontes vero Budis super
eandē fluentes 29 1/2 44 1/2. Cū ab alpiū mō
tibus fluxerunt versus septentrionē ad oc
casum flectuntur & eorū comixtio gradus
habet. 26 3/4 44 1/2 Eorūdem comixtio cū ro
dano 24 44 1/2 A meridiana plaga similiter
a mōtibus alpiū iⁿ us viennā ciuitatē fluunt
Sicarus & Bruentas
Sicari fontes 29 44 1/4
Druentij caput 29 1/4 1/2 43 1/2 1/4
Anatiorum
Maritima colonia 24 1/2 43 1/2
Post Cenuē ff ostia 24 1/2 1/4 43
Comanorum
Massilia greca ciuitas 24 1/2 43 1/2
Turoentium 24 3/4 42 1/2 3/4
Et catarista p^o monto. 26 42 1/2 3/4
Olbia ciuitas 26 1/2 42 1/2 1/4
Argente ff ostia 26 1/2 42 3/4 1/4
c 2

Foram iulium colonia	27 3/4	42 1/2 3/4
Deiatiarum		
Antipolis	28	43
Et vari ff ostia	28 3/4	43
Maxime occidentalia Gallie Narbonensis tenent volce Tectosaces quorum ciuitates mediterranee		
Illiberis	20 1/2	43 1/4
Ruscinum	21	43 1/2
Tolosa colonia	21	43 1/4
Cepero	22 1/4	44
Carcaso	22	43 1/2 1/4
Betirae	22 3/4	43 1/4
Narbon colonia	22 1/2	42 1/2 3/4
Post hoc vsq; ad rhodanu fluium sunt volce arecomij quorum mediterranea		
Vindomagus	22 1/2	44 1/2
Nemausum colonia	23	44 1/2
Postea a parte orientali rhodani fluij maxime septentrionales sunt Allobriges sub Medulis quorum ciuitas mediterranea		
Vienna	24 1/4	44
Sub quibus magis occidentales sunt Setalini quorum ciuitas		
Valentia colonia	24	44 1/2
Orientales aut tricitini quorum ciuitas		
Neomagus	27 1/2	44
Postea sub Setallinis cauari quorum ciuitates mediterranee		
Accasion colonia	24	44 1/2
Auennion colonia	23 1/2 1/4	43 1/2 3/4
Arausion	24	44
Gabelliorum	26	44 1/2
Sub his Salies quorum ciuitas		
Taruscon	24	43 3/4
Glanum	22 1/2	43 1/2
Masilia greca	24 3/4	43 3/4
Arelatum colonia	24	43 3/4
Aque sextie colonia	24 1/2	43 3/4
Ematinum	24 6/8	43 3/4
Sub trianis vocontij & ciuitas		
Vasion	27	44 1/2
Sub quibus Memini & ciuitas		
Foram neronis	26 3/4	43 3/4

Sub quibus eluati & ciuitas
 Albaugusta 26 1/2 1/4 43 3/4
 Vocontis & meminis orientales sentij quorum ciuitas
 Dinia 28 3/4 44 1/2 1/4
 Insule subiacent Narbonensi agatha cuius ciuitas eiusdem nominis
 Agatha 23 1/2 42 6/8
 Post quam blascon 24 1/2 42 6/8
 Stichades sub citaristam quinq; numero quorum medium gradus 26 42 1/4
 Sub varo fluuio
 Leronis insula cuius mediu 28 1/2 1/4 42 1/4
MAGNE GERMANIE SITVS

CA X

Tabula quarta europe



GERMANIE lat^o occidentale Renus terminat: septentrionale vero germanicus oceanus: cuius descriptio sic se habet: Post Reni fluij ostia:

Vidri ff ostia	27 3/4	44 3/4
Mararmans portus	28	44 1/4
Amali ff ostia	29	44 1/2
Fontes fluij	34	42 1/2
Visurgi ff ostia	31	44 1/2
Fontes fluij	34	42 1/2
Albis ff ostia	31	46 1/2
Fontes fluij	39	40
Cymbrorum chersonesus		
Extensio q post albam e	31 1/2	46 1/2 3/4
Extensio q subsequitar	34	48 3/4
Que etia subsequitar	39	48 3/4
Que etia subsequitar & maxime septentrionalis est.	39	49 3/4
Pars eius maxie orientalis e	40 3/4	49 1/2 3/4
Sinus interior	36	49 1/4
Post extensionem pma extensio	39 3/4	49 1/4
Que deide subsequitar	40	48
Que deide subsequitar	37	46
Que ad ortu flectitur	34	46
Chalusi ff ostia	37	46
Sucei ff ostia	39 1/2	46

II

Viadi ff ostia siue odra 42 8 96
 Istale ff ostia 44 96
 Fluij caput 44 42 2 al 40 2
 Que ab occasu ipsius ad Albin fluium du-
 cit 40 42 3
 Meridianum autē latus terminatur a parte
 occidentali fluij Danubij sic Danubij ca-
 put 30 46 3
 Pars fluij que ad germaniam prima scindi-
 tur 32 47 4
 Scissio ff scda vbi ad meridiem vergitur &
 appellatus est Enos 34 47 3
 Scissio scde partis fluij vbi ad septentrio-
 nē vergitur vsus Goretā siluā 36 46 3
 Qd in sequenti scissione apud lanam siluam
 ad septentrionem vergit 39 3 47 2
 Flexus qui deinde sequitur a quo ad meri-
 diem fluit 40 3 47 3
 Qd in scissione fluij ad meridiē fluit & ap-
 pellatur Narabon 41 47 3
 Flexus deinde subsequens apud capri qui
 omniū maxie septentrionalis est 42 2 48
 Orientale aut latus terminat distantia q sit
 a flexu prefato ad Sarmatarū mōtes q supe-
 rinent quorum finis australis gradus ha-
 bet 42 2 48
 Septentrionalis vero 43 2 40 2
 Preterea distantia q est post montes ad di-
 ctum caput istule fluij & ipse etiā fluius ē
 vsq ad mare
 Montium aut qui germaniā cingunt notis-
 simi sunt hi qui iam sunt dicti & sarmatici p-
 prie appellati: & idem cū alpibus nomē ha-
 bentes q ve supra caput danubij sunt quo-
 rū extrema gradus habent 29 & 47 ac 33
 & 48 2. Preterea qui vocantur Abnobij q-
 rā extrema g d us habent 31 49 & 31 41
 Ac mons melibocus cuius fines 33 42 2
 ac 37 42 2. Sub his semana est silua Et ab
 sicurgius mons cuius fines 39 44 & 40 4
 43 2 Ac montes subdete appellati quorū
 extrema gradus appellati habent 34 40 &
 39 40 Sub quibus ē Gabrita silua cui me-
 dium atq sarmatarū montiū ē orcyiniū ne-

mus Habitant aut germaniā que circa Renū
 fluiū est a parte primū septentrionali Busa
 & tori parui appellati ac Sicambri. Oqueui
 longobardi. Postea Tegatri & Nitriones
 inter Renum & abnobos montes. Preterea
 intaergi & var giones & carithni sub qbus
 vispi & eleutorū eremus: vsq ad dictos al-
 pium montes Parte vero que secus oceanū
 est habitant supra bactersos phrisij vsq ad
 Amusium fluiū Post hos cauchi qui appel-
 lantur parui vsq ad fluiū visurgum Deide
 Cauchi maiores dicti vsq ad albū fluium.
 Deide supra dorsum Cymbrice Chersone-
 si saxones. Ipam autem chersonesum supra
 saxones ab occasu habitant Sigulones po-
 stea sabalingij: post cobandi supra q s chali.
 Preterea super hīs qui magis occidentales
 sunt ponthusij & qui magis oriētales sunt
 charudes Omniū aut maxime septentriona-
 les cymbrī. Post saxones a chaluso fluiuo
 vsq ad Suenum fluium tenent pharadini.
 Post sidini vsq ad Iduam fluiū sub ipis.
 Rutidij vsq ad fluiū Istulam
 Interiora autem atq mediterranea maxime
 tenent
 Sueni angli qui magis orientales sunt quā
 longobardi protēsi ad septentrionē vsq ad
 medium albis fluij & versus Sueuos Sem-
 nones qui habitāt post albim a pfata parte
 versus ortum vsq ad Sueuam fluiū Prete-
 rea ptendantur ad Mugas qui cetera te-
 nent q inde subsequuntur vsq ad Istulam.
 Miores aut gentes & q inter chauchos par-
 uos atq Sueuos iacent sunt Busactori qui
 minores nominantur sub quibus sunt Che-
 me Inter chauchos aut maiores ac Sueuos
 iacent Angriuarj. Post longobardi sub q-
 bus Dulgium Inter saxones & Sueuos tea-
 tonari & viruni Inter pharadinos Sueuos
 q teutones & auarpi inter Rutidios et bon-
 tutas eluones Iterū sub Semnonibus habi-
 tant Selingae Sub Buntatas latj omani.
 Sub quibus lugi Didui vsq ad Asbicar-
 gium montē Sub silingis Claucones ex vt-

q; albis fluij parte. Sub his carci & cau-
mai vsq; ad melibocū montē: quorū orien-
talia circa albin fluiū tenēt Bonocheme: su-
pra quos Batini: supra quos etiā sub mōte
Albicurgio: corcontē & latij Bari vsq; Ista-
le fluij caput Sub his primi sunt sidones.
Post cogni. Post vilburgij Post orcinū ne-
musiterū ab ortu abnorborū montū ha-
bitant sub Suenis casuarj. Post Nertane
Post danduti: Sub quib; Turogi & maru-
gi sub Camabis caupte & Tubanti & supra
sudetos montes Thiriocheme Sub monti-
bus vero variste postea gabrita silua. sub mar-
uings curiones postea chetaori & vsq; da-
nubium fluiū. parmecati. sub gabrita silua
Marcomanni sub quibus sudini & vsq; ad
danubiū fluiū: ad robo campi. Sub nemus
aut orcinū Cua di. sub quibus ferri minera. &
luna silua sub q; gens magna Bemorū vsq;
danubiū quibus cōtiguū sunt iuxta fluiū tra-
cetrie & penes campos recte. Ciuitates i ger-
mania i climate magis septētrionale sunt hee.

264 38

Phileam	28	44
Secutanda	29	44
Tucelia	31	44
Phabiranum bremen	31	44
Treuha burg	33	44
Leuphana hano fer	34	44
Liraniris	34	44
Marionis	34	44
Marionis altera	36	44
Coenognum	36	44
Cistua godenbuseu	37	44
Alistus parthen	38	44
Laciburgium rostock	39	46
Buritiū fund	39	44
Virannum niestat	40	44
Viratium	41	44
Rugium kolmburg	42	44
Scurgum schmeben	43	44
Aufcalis schwetz	44	44
In in feriori climate ciuitates hee sunt		
Abseiburgium emerich	27	42
Naualia	27	44

Mediolanum munster	28	43
Tuderium	30	42
Bogadium	30	42
Stereontium castel	31	42
Amisfa	31	41
Munitium gottingen	31	42
Tuliphordum	32	44
Ascalingium	32	43
Tulifurgium braunsbige	32	42
Pheagarum	32	42
Ceduum	32	41
Trophea drusi	33	42
Lupte	34	42
Moenium magdeburg	34	43
Aregenia torga	34	42
Galegia	37	42
Lupurdum meissen	38	41
Sufudata	38	43
Colancorum	39	43
Lugidunum	39	42
Stragona	39	42
Limisaleum	41	43
Budorigum	41	42
Leucaristus	41	42
Arsenium	43	42
Calisia	43	42
Setidana	44	34
In climate qd sub his est ciuitates hee sunt		
Alisum barnstain	28	41
Budoris haidelberg	28	49
Machadum	30	40
Arctannum	30	40
Nuesium	31	41
Melomabus	31	40
Gramonariū bamberg	31	40
Locoritum forcham	31	49
Segodunū nurenberg	31	49
Tiuiona neumarckt	32	48
Kemmat Chetaori	33	49
Bergium	36	49
Monofgada egra	34	49
Biturdium erfordia	34	41
Marobudum	34	49
Redintunium	38	40

Nomisteriū bandissen	39	41	
Meliodunum	39	49	
Casurgis praga	39 $\frac{1}{4}$	40	$\frac{1}{2}$
Streatinta	39 $\frac{1}{4}$	49	$\frac{1}{2}$
Hegithmatia lignitz	39 $\frac{3}{4}$	41	
Budoris Vratislavia	40	40	$\frac{1}{2}$
Eburum Olmuntz	41	49	$\frac{1}{2}$
Articua brunn	41 $\frac{3}{4}$	49	
Pacienna frideck	42	49	$\frac{1}{2}$
Setua cuniza	42 $\frac{1}{2}$	40	
Corrodunum croauia	42 $\frac{3}{4}$	41	$\frac{1}{2}$
Afanca cleperū.	43	40	$\frac{3}{4}$
In reliquo climate & penes danubium ciuitates hee			
Tarradunum	28 $\frac{3}{4}$	48 $\frac{1}{2}$	$\frac{3}{4}$
Are flauiane nordlingē	30 $\frac{3}{4}$	48	
Ulma	31	47	
Rinsiana giengen	31	47	$\frac{1}{2}$
Alcimunnis	32 $\frac{1}{2}$	47	$\frac{1}{2}$
Cantioebis amberg	32 $\frac{3}{4}$	48	$\frac{3}{4}$
Bibacum	33	48	
Brondentia	33 $\frac{1}{4}$	48	
Setuacorum	34	48	$\frac{3}{4}$
Vsbium	34	47	
Abilugum	34 $\frac{3}{4}$	47	$\frac{3}{4}$
Phurgisuta	36	48	
Coridorgis	37 $\frac{1}{4}$	48	$\frac{1}{2}$
Mediolanium	38	47	$\frac{1}{2}$
Philecia	39	48	$\frac{1}{2}$
Eburodanum	39	48	
Auduantium	40 $\frac{1}{2}$	47	$\frac{3}{4}$
Celmantia	41	48	$\frac{3}{4}$
Singona	41 $\frac{1}{2}$	48	$\frac{1}{4}$
Anaunum	41 $\frac{3}{4}$	47	$\frac{1}{2}$
In sale germanie adiacent iuxta albis fluij ostia Tres saxonum appellare quarum.			
Medium gradus hēt	31	46	$\frac{3}{4}$
Supra autem Cymbricam chersonesum alie tres alocie dicte quarū medium gradus habet	37	49	$\frac{3}{4}$
Ab orientali parte chersonesi. Quatuor scan die nuncupate: quarum tres parue mediam habent gradum	41 $\frac{1}{2}$	48	
Vna que maxima earum est & maxime ori			

entalis iuxta Istale fluij ostia finem magis occidentalem habet gradū. 43 48
 Eius maxime pars orientalis 46 48
 Pars maxime septentrionalis. 44 $\frac{1}{2}$ 48 $\frac{1}{2}$
 Pars eius meridionalis. 44 47 $\frac{3}{4}$
 Vocatur autem & hec pprie scandia
 Et tenent ipsius septentrionalia leoni Occidentalia Chedini Orientalia Phanone & phiresi Meridionalia Dute & Dationes
 Media autem tenent leoni

TABVLA MODERNA EXTRA
 PTOLOMEVM POSITA.

Dacia			
Scane p̄monto.	40 $\frac{1}{2}$	60	$\frac{1}{4}$
Vindelufel	39	60	
Hert	38 $\frac{1}{2}$	49	$\frac{3}{4}$
Niberg	40	49	$\frac{1}{2}$
Arus	40	49	$\frac{3}{4}$
Candinge villa	40	48	$\frac{1}{4}$
Salinge	38 $\frac{1}{2}$	48	$\frac{1}{2}$
Burgbre	34	49	
Rupis	33 $\frac{1}{4}$	48	
Sircebor	36	47	$\frac{3}{4}$
Alfo p̄monto.	37 $\frac{1}{2}$	47	$\frac{3}{4}$
Oberto	37 $\frac{3}{4}$	47	$\frac{1}{2}$
Villa	38 $\frac{1}{2}$	47	$\frac{1}{2}$
Otfacia holstat			
Frigie litus			
Chitumer socer			
Hamburgk	32	46	
Lubeck	34 $\frac{1}{2}$	46	
Trauen	34 $\frac{1}{2}$	46	$\frac{3}{4}$
Chors	34	46	$\frac{1}{2}$
Ploma	36 $\frac{1}{2}$	46	$\frac{1}{4}$
Igenesier	37 $\frac{3}{4}$	46	$\frac{1}{4}$
Selesta	34	47	$\frac{1}{4}$
Als insula	37 $\frac{3}{4}$	46	$\frac{1}{4}$
Femaren insula	39	46	$\frac{1}{2}$
Femaren insula	40	46	
Fidelfar	38 $\frac{1}{2}$	46	$\frac{1}{4}$
Bergas	40	47	$\frac{1}{2}$
Aspres	39	47	$\frac{1}{4}$
Suutors	40 $\frac{1}{4}$	47	$\frac{1}{6}$

Orconia	40 2/4	47 3/4
Niban	41 1/2	47 1/2
Teonia insula	41 1/2	48
Lalant insula	43	46 1/2
Lalant insula	46	47
Selandia insula		
Beldoch	43 1/2	48
Colesing	43 3/4	47 1/2
Rorsur	44	47 1/2
Nestaed	44	47 1/2
Nardi	44	47 3/4
Floglosia	44 3/4	47 1/2
Ansig	44 1/2	47 3/4
Metangi	44 1/4	47 1/2
Cobena	46	48
Falsigar	44 3/4	48 1/2
Rastil	44 3/4	47 1/4
Falster insula	46 3/4	47 1/2
Falster insula	47	47 1/4
Dantzg	44 1/4	44 3/4
Sterin	43	44 1/2
Rostock	39	44 1/2

RHETIESITVS CA XI

Tabula quinta europe



ETIE OCCIDENTA-
le latus terminatur mō-
te Adula & linea que ē
inter Capita amnium re-
niatq; danubij Lat^o sep-
tentrionale parte termi-

natur danubij: que a fontib; est vsq; ad eni
fluij scissionem que g̃das habet 34 47 1/2
Orientale latus ipso eno terminatur: cuius
australior finis est. graduū 34 44 1/4. Meri-
dionale alpiuz montib; hinc supra italia ex-
tensis: quorū qui apud greias sunt gradus
habēt. 30 44 3/4. Qui aut apud poenas iux-
ta principiu lycij amnis: qui i danubiū exit
qui ve Retiam a vindelicia disiungit g̃das
tenēt. 31 1/2 44 1/2. Qui vero extrema tenent
gradus habent. 33 3/4 44 1/2. habitant ma-
gis septentrionalia retie Brixanie magis au-
strialia Suanete & Regafce. Que inter hee
sunt. tenent caluones & vennontes

Ipoꝝ ciuitates sub danubio fluiuo hec sunt

Bragudorum	30	46 3/4
Dracuina	30 3/4	46 3/4
Viana	31	46 3/4
Phaniana	31 1/4	46 1/2
Iuxta caput danubij fluij		
Taxegetium Rotbil	29 1/2	46 1/4
Brigantium	30	46
Post has		
Vicus	30 1/4	44 3/4
Ebodorum	30 3/4	44 3/4
Drusomagus kempten	31 1/2	46 1/2
Estodurum	31 3/4	44 3/4

VINDELITIE SITVS

CA XII

Tabula quinta europe



VE MAGIS SEPten-
trionalia sunt vindelitie
tenēt Runicate. Sub his
leuni & cōsonote. P^o ve
launi. post Breuni et iux-
ta litiam fluiui licacij Ci-

uitates aut sunt i vindelicia penes danubiū

Artobriga ratifbona	32 1/4	47 1/2
Bocodurum patauia	33 1/2 3/4	47 1/4
Sub his angusta vindelicorū	32 1/2	46 3/4
Carodunum	33 1/2 3/4	46 1/2 3/4
Abudiacum	33 1/2	46 1/4
Cambodanum	32 1/2 3/4	46
Medullam	33 1/2 3/4	44 3/4
Inutrium	32 1/2 3/4	44 1/2
Lantzbuta	33	46 1/2 3/4

NORICI SITVS CA XIII

Tabula quinta europe



NORICVM TERMI-
nos hēt ab occasu Enū
fluiui a septentrione Da-
nubij partem que est ab
eno vsq; ad Cetium mō-
tem cuius gradus. 37 1/2

46 1/2 1/4. Ab orta solis: ipm montē cetiū. A
meridie partē pannonie que sub dicto mō-
te ē. cuius finis maxime occidentalis grad^o
habet. 36 44 3/4. Et hinc montē supra istria

qui curuancas appellatur cuius mediū gra-
 dus habet. 39. 49. 3. Tenent aut̄ occidēta
 liora regionis a septētrione incipientes. Se-
 uaces & Alane qui & Ambesontij dicuntur
 Magis vero occidentalia Norici & Ambie-
 drani Amblici

Ciuitates autem sub danubio sunt.

Aredata lintz	39	47	
Claudonium	36	49	ま
Sub his aut̄ Gamnodurū	34	46	ま
Cesodunum	39	46	ま
Badacum	34	44	ま
Aguntum	36	49	ま
Vacorium villacū	36	44	ま
Pedicum	37	46	
Virunum iudenburg	36	44	ま
Taurina	34	44	ま
Idunum	36	44	ま
Sianticum	36	44	ま
Celia	37	44	ま

Inter Italiam & noricum
 Iulium Carnicum 34 44 4
 PANNONIARVM AMBARVMSI
 CA. XIII.

Tabula quinta europe.



PANNONIA SVPe-
 rior limites habet ab oc-
 casu Montem cetium &
 pro parte Caruancam a
 meridie partem Istrię ac
 Illiridis iuxta lineam pa-
 rallellum; que a prefato sine occidentaliori p
 Albanum montem exit vsq; ad rebios mō-
 tes & limites inferioris pannonie qui grad⁹
 habent 41 2 & 49 3. A septentrione termi-
 natur monte pfato Norici & pte danubij q̄
 ē cetio monte vsq; ad scissionem Arabonis
 fluuij que gradus habet. 41 47 3. Ab ortu
 solis: inferiori pannonia p lineam que prefat-
 os limites habet. Tenent autem prouintie a
 parte septentrionis. Azali qui magis occi-
 dentales sunt & q̄ magis orientales sunt Ci-
 ti a meridie vero latobici: qui sub norico &
 versus ortum varciani Inter eos antē n̄sus

occasum Bij & sub his Coletian. Iassij vero
 versus ortu: & sub ipsis oderiaces
 Ciuitates sub danubio he sunt

Vilibona vienna	37	46	ま
Legio germanica decima			
Carnans	39	47	
Phlexum	40	47	ま
Legio germanica quartadecima			
Cherocobalus	40	47	ま
Bregetium	41	47	ま
Legio prima auxiliatrix			
Procul a fluuio ciuitates he sunt			
Sala	38	46	ま
Potubium	38	44	ま
Sauaria gretz	38	46	ま
Rispia	38	46	ま
Vinundria	38	44	ま
Bononia	38	44	ま
Andantonium	48	44	ま
Novidunum	37	44	ま
Sacarbantia	39	47	ま
Murocla moreck	39	46	ま
Lentudum	39	44	ま
Carrodunum	39	46	ま
Siscia	39	44	ま
Olimacum	39	44	ま
Vllina gran	40	46	ま
Boletium pachelspurg	40	46	ま
Sogora	40	44	ま
Sisopa	40	44	ま
Vifontium	40	44	ま
Pretorium vespinū	40	44	ま
Magniana	41	46	

In limite italie sub Norico iterū pannonie ci-
 Mona 36 44 3

INFERIORIS PANNONIE SITVS
 CA XV

Tabula quinta europe



PANNONIE inferio-
 or terminatur ab occa-
 su superiori pannonia a
 scissione Arabonis flu-
 uij iuxta prefatos limi-
 tes. A meridie pars ille

ridis que a dicto limite vsq; ad fluxū danubij iuxta quē scinditur Sauus fluius cuius gradus 49 44 ½

A septentrione & ab oriente terminatur pte danubij que est a scissione arabonis fluij vsq; ad Sium Amnem & situm hēt hunc post arabonem fluium Flexus qui fit iuxta curtam 42 47. Maxime septentrionalia danubij 42 ½ 48. Quod iuxta flexum ad occasum extenditur & per geminas pannonias fluens scinditur in Caruduno ciuitate versus montem Cetium iuxta maxime eius septentrionalia que vocātur Sabaria & versus meridiem

Darus sine mora 44 ½ 49 ¾

Eiusdem danubij conuersio iuxta corna cum 49 49 ¾

Eiusdē cōuersio iuxta Rattium 49 ½ 49

Quod iuxta scissionem Sai fluij qui & ipse per duas extensus pannonias Cetio monti iungitur : prius ad septentrionē postea ad occasum versus 49 44 ½

Tenent autē & ipam prouintiā: in pib; qdē occidentalib; Amantini magis septentrionales: sub quibus bertuniate Postea andiantes Postea Breaci In partibus vero orientalib; qui maxime septentrionales sunt Arauisi: & qui magis meridionales sunt Scordisci Ciuitates autem sub danubio hee sunt

Curta buda 42 47

Salua 42 ½ 42 ¾

Carpis 42 ½ 47 ¾

Aquicum 43 47 ½

Salinum 43 ½ 47

Lussonium 43 ½ 46 ½ ¼

Lugionum 44 46 ½ ¾

Teatoburgū qnq; eccle 44 ¼ 49 ¾

Cornacum 44 ¾ 49 ¾

Arnimetum legio 49 49 ¾

Rutium 49 ½ 49 ¾

Taurarū krichisb; weisenburg 49 44 ½

A fluiio procul ciuitates hee sunt

Berbis 42 46

Serbinum 41 ½ 49 ¾

Iuollam	42 ½	46	
Certissa	42 ½	49	¾
Marfella	43	46	
Bibalis	43	49	½
Marsonia	43	49	
Vacotia	43 ½	46	½
Mundia colonia	43 ½	49	½ ¼
Sallis	44	44	¾
Tarsium	44 ½	44	¾ ¼
Sirmiam	44 ½ ¾	49	

ILLIRIDIS AVTLIBVRNIE SEV DALMATIESITVS

CA XVI

Tabula quinta europe



ILLIRIS terminatur a septentrionali plaga vt q; pannonia iuxta montes expositos Ab occasu Istria per lineam cuius gradus habetur versus finem superioris pannonie 36 ½ 49 ½ Finis vero qui in sinu adriatico est 36 ½ 44 ¾. Ab ortu superiori Misia per lineā que est a dicta scissione Sai fluij vsq; ad finem qui iuxta montem Sardonium est extenditur cuius gradus 47 41 ¾. A meridie terminos habet pte macedonie: iuxta lineā que a prefato sine vsq; ad adriaticum attingit cuius gradus 49 41. Et hinc litere adriatici vsq; ad dictam istrie limitem: huius lateris descriptio sic se habet post istriam ytalie Ora inde liburnie aut illiridis

Aluona	36 ½ ¾	49	
Flauona	37	44	¾ ¾
Inai ff ostia	37 ½	44	¾ ¼
Tarsatica	37 ¾	44	½ ¼
Senia	49	44	½ ¼
Lopica	39 ½	34	¾ ¾
Tedanj ff ostia	39 ¾	44	½
Oropula	40	44	¼
Vetia	43	44	¼
Argirantum	40 ½ ¼	44	½
Corinium	41 ½	44	

Enonum	41 $\frac{1}{2}$	44	
Iader colonia	42	43 $\frac{1}{2}$	$\frac{1}{4}$
Tici ff ostia	42 $\frac{3}{4}$	43	$\frac{3}{4}$
Scardona	42 $\frac{3}{4}$	43	$\frac{1}{2}$
Dalmatie iuxta litus ciuitates			
Ficum	43	43	$\frac{3}{4}$
Salona colonia	43 $\frac{3}{4}$	43	$\frac{1}{6}$
Eputium	43 $\frac{3}{4}$	43	
Piguntium	44	42 $\frac{1}{2}$	$\frac{1}{4}$
Oneam	44 $\frac{1}{4}$	42	$\frac{1}{2}$
Narbonis ff ostia	44 $\frac{1}{2}$	42	$\frac{3}{4}$
Epidaurus iagusa	43 $\frac{3}{4}$	42	$\frac{3}{4}$
Ridinum	44 $\frac{3}{4}$	42	
Asteaium	44 $\frac{1}{2}$	42	
Rifoniscus sinus	44	42	
Bulua	44	41 $\frac{1}{2}$	$\frac{1}{4}$
Vlcinium	44	41	$\frac{1}{2}$
Brilonis ff ostia	44	41	$\frac{3}{4}$
Lissus	44	41	$\frac{1}{6}$
Fluit autē drilon fluius a monte scardo & ab altero monte sito apud media superioris Misie cuius gradus. 44 $\frac{3}{4}$ 42 $\frac{3}{4}$. Ab eodem etiā alius Amnis defluit Drinus nomine q̄ in Saum fluiū exit ab occidentali pte Taurini ciuitatis. Tenent aut̄ p̄intia q̄ hystie herent Iapyres: supra nō liburniam magis occidentāl mezei: post derriopes & derij. & supra derriopas Dindarij supra quos ditōnes Supra autem derios Ceraunij interiora Dalmatie tenent daursij supra quos comenij & var dei Supra hos Narenij & sardoate Preterea supra hos Siculote & ducterate & Pyrusē & Sirtones penes macedonas Ciuitates mediterraneē liburnorum q̄d hec sunt			
Tediāscum	39	44	$\frac{3}{4}$
Araccia	39 $\frac{1}{2}$	44	$\frac{1}{4}$
Ardotium	40	44	$\frac{1}{2}$
Stapsi	39 $\frac{1}{2}$	44	$\frac{3}{4}$
Curam	40 $\frac{1}{2}$	44	$\frac{1}{2}$
Aufancala	41 $\frac{1}{6}$	44	$\frac{1}{4}$
Varuaria	41 $\frac{1}{6}$	44	$\frac{1}{6}$
Salua	41 $\frac{3}{4}$	44	$\frac{3}{4}$
Adra	42 $\frac{3}{4}$	44	$\frac{3}{4}$
Araufona	42 $\frac{1}{2}$	44	$\frac{3}{4}$
Assesia	42 $\frac{1}{4}$	44	$\frac{3}{4}$
Burnum	42 $\frac{1}{2}$	44	$\frac{3}{4}$
Sidrona	43 $\frac{1}{2}$	44	$\frac{1}{2}$
Blanona	42 $\frac{1}{2}$	44	$\frac{1}{2}$
Outorum	43	44	
Nedinum	44 $\frac{1}{2}$	44	$\frac{1}{4}$
Dalmatie mediterraneē ciuitates			
Andecrium	43 $\frac{1}{2}$	42	$\frac{1}{2}$
Aleta	44	43	$\frac{1}{6}$
Nerona	44 $\frac{3}{4}$	44	$\frac{1}{4}$
Dalminium	44 $\frac{1}{2}$	43	$\frac{1}{2}$
Equum colonia	44 $\frac{3}{4}$	43	$\frac{3}{4}$
Saloniana	44	43	$\frac{3}{4}$
Narbonaculum	44 $\frac{3}{4}$	42	$\frac{1}{2}$
Enclerum	44 $\frac{1}{2}$	44	$\frac{1}{2}$
Chinna	44 $\frac{3}{4}$	42	$\frac{1}{2}$
Doclea	44 $\frac{3}{4}$	42	$\frac{1}{4}$
Rizana	44 $\frac{1}{4}$	42	
Scodra	44 $\frac{1}{2}$	41	$\frac{1}{2}$
Thermiclana	46	41 $\frac{1}{2}$	$\frac{1}{4}$
Siparuntum	46 $\frac{1}{2}$	42	$\frac{1}{6}$
Epicaria	44 $\frac{1}{2}$	41	$\frac{1}{4}$
Eminacium	46	44	$\frac{1}{4}$
Insulae adiacent liburneē			
Asporas in qua ciuitates due			
Crepſa	37 $\frac{3}{4}$	44	$\frac{1}{2}$
Asporas	37 $\frac{1}{2}$	44	$\frac{1}{2}$
Et curicta in qua etiam ciuitates due			
Phulſinum	39 $\frac{1}{6}$	44	$\frac{1}{4}$
Curicum	39 $\frac{3}{4}$	44	$\frac{1}{4}$
Et Scarbona insula in qua ciuitates due			
Arba	40 $\frac{3}{4}$	43	$\frac{3}{4}$
Collentum	41 $\frac{3}{4}$	43	$\frac{1}{2}$
Insulae adiacent dalmatie			
Issa & ciuitas	42 $\frac{3}{4}$	42	$\frac{3}{4}$
Tragariam & ciuitas	43	42 $\frac{1}{2}$	$\frac{3}{4}$
Pharia & ciuitas	43	42	$\frac{1}{2}$
Corcyra nigra	44	41 $\frac{1}{2}$	$\frac{1}{4}$
Meligena insula	44 $\frac{1}{6}$	41	$\frac{3}{4}$
Clauidij ptholomei cosmographie liber secundus explicit.			
CLAVDII PTOLOMEI COSMOGRAPHIE LIBER TERTIVS HEC			

HABET

Expositionem partis Europe orientalis iuxta subiectas prouintias aut satrapas Italiae tota Cynnum insula Sardinia insula Sicilia insula Sarmatia Europe Tauricam chersonesum laziges Metanastas Dacia Mysiam superiorem Mysiam inferiorem Thraciam chersonesum Macedoniam Epyrum Achaiam Peloponnesum Euboeam insula & creta insula

ITALIE SITVS CA I

Tabula sexta europe



ITALIA LIMITES

habet ab occidente alpium iuga iuxta lineam que extenditur a monte Adula usque ad vari fluminis ostia quorum gradus 27

est 43. Preterea litus tyrrheni pelagi a Neapoli scilicet usque leucopetram. A septentrione terminantur alpium iugis: que Rete imminet. Preterea peonis & ocre et carusadio monte qui sub norico est quorum gradus dicti sunt. Preter hec litore hadriatici sinus a lauampofluuio: usque garganum montem: & hydruntum a meridie litore hadriatici pelagi a lauampofluuio usque ad illiriaca metam. Preterea ligustico litore atque Tyrreno a varri scilicet hostijs usque Neapolim ac a leucopetra usque hydruntum. Describitur autem in hunc modum post vari fluminis ostia in ligustico pelago

Masalensium		
Nicea masalensium	28	42 1/2 1/2
Herculis portus	28 1/4	42 1/2 1/2
Trophea angusti	28 1/2	42 1/2
Monici portus	28 3/4	42 1/2 1/2
Ligurie apud grecos ligustice penes ligusticum pelagus		
Albinimum	29	42 1/2 1/2
Albitanum	29 1/4	42 1/2 1/4
Genua	30	42 1/2 1/2
Enetelle ff ostia	30 1/2	42 1/2 1/2
Tigullia	30 1/2 1/4	42 1/2 1/2
Veneris portus	30 1/2	42 1/2 1/2

Ericis sinus intima	31 1/4	42 1/2 1/4 1/2
Macre ff ostia	31 1/2	42 1/2 1/2
Scissio boadi fluminis	31 1/2	43
Tuscorum apud grecos Tyrrhenorum iuxta Tyrrenum pelagus		
Luna	32	42 1/2 1/4
Lune promontorium	32 1/2	42 1/2 1/2
Herculis sanum	32 1/2	42 1/2 1/4
Arni ff ostia	33 1/2	42 1/2 1/2
Liburnus portus	33 1/2	42 1/2 1/2
Populoniū pmontoriū	33 1/2	42 1/2 1/2
Populonia	33 1/2 1/2	42 1/2 1/2
Traianus portus	34	42 1/2 1/2
Talamon pmontoriū	34 1/4	42 1/2 1/2
Hose ff ostia	34 1/2	42 1/2 1/2
Cosse	34	41 1/2 1/2 1/2
Grauisce	34 1/2	41 1/2 1/2 1/4
Castrum nouum	34 1/2	41 1/2 1/2 1/2
Pyrgi	36	41 1/2 1/2 1/2
Alsinum	36 1/4	41 1/2 1/2 1/2
Latinorum similiter iuxta tyrrhenū pelagus		
Tyberis ff ostia	36 1/2	41 1/2 1/2
Flexus ad occasum	36 1/2	42 1/2 1/2
Ostia	46 1/2	41 1/2 1/2 1/2
Antinum	36 1/2 1/2	41 1/2 1/2 1/2
Clostra	37 1/2	41 1/2 1/2 1/2
Circeum pmontoriū	37 1/2	41 1/2 1/2 1/2
Tarracine	37 1/2 1/4	41 1/2 1/2 1/2
Forme	38 1/2	41 1/2 1/2 1/2
Campanorū similiter iuxta tyrrhenū pelagus		
Liris ff ostia	38 1/2	41 1/2 1/2 1/2
Soessa	38 1/2	41 1/2 1/2 1/2
Vulturnum ff ostia	39	41 1/2 1/2 1/2
Liternum	39 1/2	41 1/2 1/2 1/2
Cume	39 1/2	41 1/2 1/2 1/2
Misenum	39 1/2	41 1/2 1/2 1/2
Puteoli	39 1/2 1/2	41 1/2 1/2 1/2
Neapolis	40	41 1/2 1/2 1/2
Picentinorū similiter iuxta tyrrhenū pelagus		
Sarni ff ostia	40 1/2	40 1/2 1/2 1/2
Surrentum	39 1/2 1/2	40 1/2 1/2 1/2
Minerue pmontoriū	39 1/2 1/4	40 1/2 1/2 1/2
Salernum	40	40 1/2 1/2 1/2
Lucanorū similiter iuxta tyrrhenū pelagus		

III

Silari ff ostia	40 12	40 4		Ficerni ff ostia	42	41 2	
Pestum	40 8	41		Baba	41 3	41 3	
Velie	40 3	39 2 4		Istonium	41 3	41 2 4	
Buxentum	40 2	39 2		Pelignorum similiter			
Bratorū similiter iuxta tyrenum pelagus.				Sari ff ostia	41 3	42	
Lai ff ostia	40	39 4		Orton	40 2 4	42 4	
Temsa ciuitas	40	39		Marucinorum similiter			
Taurianicus scopulus	40 3	38 2 4		Aperni ff ostia	40 2	42 2	
Isponiaſta ſinus	40 3	38 2 4		Matrini ff ostia	39 2	42 2 4	
Scileum p montorium	39 12 8	38 3		Picenorum similiter			
Regium vinium	39 2 3	38 4		Caſtrum	38 2	43	
Leucopetra p montorium	39 2 3	38		Cupra marittima	38	43 12	
Magne grete iuxta adriaticū pelagus.				Truentij ff ostia	37 3	43	
Zephirū p monto.	40 2 4	38 3 12		Potentia	37 4	43 8	
Locris ciuitas	40 2 3	38 2 12		Numana	36 2 3	43 3	
Locani ff ostia	40 2 3	38 2 12		Ancōn	36 2	43 3	
In ſinam iuxta ſcillaceam ciuitas				Semnonam similiter			
Scylacium	40 2 4	38 2 4		Alij ff ostia	36 3	43 3	
Intima ſinus	40 2 4	38 2 3		Sena gallica	36	43 3	
Latiniū p monto.	41 3	39		Fanum fortune	34 2 3	43 2 4	
In tarrantino ſinu				Piſauram	34 2 12	43 2 4	
Croton ciuitas	41 3	39 8		Ariminum	34 8	43 2 3	
Thuriam	41 3	39 2		Gallorum boum similiter			
Metapontum	41 2	39 2 4		Rubiconis ff ostia	34 2 3 12	43 2 4	
Tarentum	41 2 3	39 2 4		Rauenne	34 3 12	43 2 3	
Salentinorum				Padi ff ostia	34 4	44	
Iapigium p montorium &				Fluuij caput quod iuxta lariam paludem.			
Salentinum dicitur	41 3	38 2 4		est	29 3	44 2 3	
Calabrie iuxta Ionium pelagus				Vbi ad miſcetur dorie fluuio.	31	44 2 3	
Hydia	43	39 12		Caput dorie fluuij iuxta poeninum			
Lufpie	42 3	39 4		lacum	28 2 4	43 3	
Brendesium	42 2	39 3		Vbi ſcinditur ad lacum vergentes			
Etolorum pleucentiorū in Ionio pelago				Benacum lacus garde	34 2 4	43 2 3	
Egnatia	42 2 3	39 2 3		Huius lacus ſitus	32 30 2	44 2	
Barium	42 2 3	40 12		Post ostia padi fluuij venetie similiter			
Aufidi ff ostia	42 2 12	40 4		Attriani ff ostie	34	44 2	
Appulorum dauniorū in Ionio pelago				Carnorū similiter in flexione adriatici ſinus			
Salpie	42 2 12	40 3		Intimus ſinus in quo est			
Sipa	42 2	40 2		Tilauēpti ff ostiū	34 2 3	44 2 3	
A peneste	42 2	40 2 4		Natiſonis ff ostia	34	44 2 3	
Garganus mons	42 3	41		Iſtrie similiter post flexum adriatici ſinus.			
Et iuxta ſinum adriaticum				Tergeſtum colonia	34 2	44 2 3 12	
Hyrium	42 2	41 4		Formionis ff ostia	34 4	44 2 3 12	
Frētanorum similiter				Parentium	34 2	44 2 3 12	

Pola 36 44 $\frac{3}{4}$
 Nouissimus Italie finis 36 $\frac{3}{4}$ 44 $\frac{2}{3}$
 Ciuitates autem sunt mediterraneae

HISTRIE

Pacinum 34 $\frac{2}{3}$ 44 $\frac{2}{3}$ $\frac{1}{4}$
 Piquentum 36 44 $\frac{2}{3}$ $\frac{3}{4}$
 Aluum 36 $\frac{2}{3}$ 44

Carnorum mediterraneae

Forum iulii colonia 34 33 $\frac{2}{3}$ 44 $\frac{2}{3}$ $\frac{1}{2}$
 Concordia colonia 34 $\frac{2}{3}$ 44 $\frac{2}{3}$ $\frac{3}{4}$

Aquileia 34 $\frac{2}{3}$ 44

Venetie ciuitates mediterraneae hee sunt.

Tridentum 33 $\frac{2}{3}$ 44

Belanum 33 $\frac{2}{3}$ 44 $\frac{3}{4}$

Vicentia 33 $\frac{2}{3}$ 44 $\frac{2}{3}$ $\frac{1}{4}$

Opipergium padua 33 $\frac{2}{3}$ 44 $\frac{2}{3}$ $\frac{1}{4}$

Acelum 33 $\frac{2}{3}$ 44 $\frac{2}{3}$ $\frac{1}{4}$

Ateste 33 $\frac{3}{4}$ 44 $\frac{2}{3}$ $\frac{1}{4}$

Platinum 33 $\frac{2}{3}$ 44 $\frac{2}{3}$ $\frac{1}{4}$

Alginum 33 $\frac{3}{4}$ 44 $\frac{1}{2}$

Cenomanorum qui sub venetia sunt ciuitates hee

Bergamum 31 $\frac{3}{4}$ 44 $\frac{1}{2}$

Forum diuguntorum 31 $\frac{3}{4}$ 44

Brixia 31 $\frac{3}{4}$ 44 $\frac{3}{4}$

Cremona colonia 32 44

Verona 32 $\frac{2}{3}$ 44

Mantua 32 $\frac{2}{3}$ 44

Butrium 33 $\frac{2}{3}$ 43 $\frac{2}{3}$ $\frac{3}{4}$

Bechunorum qui sunt sub occasu venetie ciuitates hee

Vannia 31 44 $\frac{2}{3}$ $\frac{3}{4}$

Caraca 31 $\frac{3}{4}$ 44 $\frac{3}{4}$

Bretina 31 $\frac{3}{4}$ 44 $\frac{2}{3}$ $\frac{1}{4}$

Anonium 31 $\frac{2}{3}$ 44

In subriam qui sunt sub occasu Cenomanorum ciuitates hee

Nauaria 30 $\frac{2}{3}$ 44 $\frac{2}{3}$ $\frac{1}{4}$

Mediolanum 30 $\frac{2}{3}$ 44 $\frac{3}{4}$

Comum 30 $\frac{2}{3}$ 44 $\frac{2}{3}$ $\frac{1}{4}$

Ticinum papia 30 $\frac{2}{3}$ 44

Salasiorum qui sub in subribus sunt ciuitates hee

Augusta p̄toria colonia 30 44

Floredia 30 $\frac{3}{4}$ 43 $\frac{2}{3}$ $\frac{3}{4}$

Taurinorū q̄ sub Salpijs sunt ciuitates hee

Augusta taurica 29 $\frac{2}{3}$ 43 $\frac{3}{4}$ $\frac{2}{3}$

Augusta batienorum 30 43 $\frac{3}{4}$ $\frac{1}{2}$

Iria 30 $\frac{3}{4}$ 43 $\frac{3}{4}$ $\frac{1}{2}$

Dertona 30 $\frac{2}{3}$ 43 $\frac{2}{3}$

Libicorū qui sub i subribus sunt ciuitates hee

Vercelle 29 $\frac{2}{3}$ 43

Gaamelum 30 43 $\frac{3}{4}$

In grecis alpiibus cētrono ex ciuitates hee.

Forum cladij 29 44 $\frac{2}{3}$ $\frac{1}{2}$

Axima 29 $\frac{2}{3}$ $\frac{1}{4}$ 44 $\frac{2}{3}$ $\frac{1}{2}$

In catijs alpiibus lepontinorum

Oscela 29 44 $\frac{3}{4}$

Caturgidorum in grecis alpiibus

Ebur dunum 29 $\frac{3}{4}$ 44 $\frac{2}{3}$

Suisianorum in grecis alpiibus

Segusium 28 $\frac{1}{2}$ 43 $\frac{2}{3}$ $\frac{1}{2}$

Brigantium 29 44 $\frac{1}{2}$

In alpiibus littoreis Erasionum.

Nertium 28 $\frac{2}{3}$ 43 $\frac{3}{4}$

Vintium 28 $\frac{2}{3}$ 43 $\frac{3}{4}$

Sudriorum in littoreis alpiibus

Salene 28 $\frac{2}{3}$ 43 $\frac{3}{4}$

Vendiatorum in littoreis alpiibus

Cemenelem 28 $\frac{2}{3}$ 43 $\frac{1}{4}$

Sanitium 28 $\frac{2}{3}$ 42 $\frac{2}{3}$ $\frac{3}{4}$

Apennini iuga fere ligurie imminēt & ab alpiibus incipiunt Deinde vsq̄ ad anconā protendantur hīcq̄ versa dum ad adriaticū inclinātur vsq̄ ad montē garganam ducuntur Post ad meridiem inclinata i leucopetra fines habēt in liguria A pennino supposita

Mediterraneae ciuitates hee sunt

Sabata 29 $\frac{3}{4}$ 43 $\frac{3}{4}$

Polentia 29 $\frac{3}{4}$ 43 $\frac{3}{4}$

Asta colonia 29 $\frac{2}{3}$ 43 $\frac{3}{4}$

Alba pompeia 29 $\frac{3}{4}$ 43 $\frac{1}{2}$

Libarnum 30 $\frac{1}{2}$ 43 $\frac{1}{2}$

Gallia togata ipsis subiacent montibus vsq̄ rauennam producta cuius ciuitates hee sunt

Placentia 31 $\frac{3}{4}$ 43 $\frac{2}{3}$ $\frac{1}{4}$

Fidentia 31 $\frac{3}{4}$ 43 $\frac{2}{3}$ $\frac{1}{2}$

Brixellum 32 $\frac{1}{4}$ 43 $\frac{2}{3}$ $\frac{1}{2}$

III

Parma	32	$\frac{4}{4}$	43	$\frac{2}{2}$	Forum claudij	39	$\frac{2}{3}$	$\frac{12}{12}$	41	$\frac{2}{3}$	$\frac{12}{12}$
Regium lepidi colonia	32	$\frac{2}{2}$	43	$\frac{2}{2}$	Nepeta	36			42	$\frac{12}{12}$	
Nuceria	32		43	$\frac{3}{3}$	Falernum	36	$\frac{2}{2}$		41	$\frac{2}{3}$	$\frac{12}{12}$
Tanetum	33	$\frac{3}{3}$	43	$\frac{3}{3}$	Cere	36	$\frac{2}{2}$		41	$\frac{2}{3}$	$\frac{3}{3}$
Matina	33		43	$\frac{2}{2}$	Semonum mediterraneae ciuitates hee sunt						
Bononia	33	$\frac{3}{3}$	42	$\frac{2}{2}$	Scasia	34	$\frac{2}{2}$		43	$\frac{3}{3}$	
Claterne	33	$\frac{2}{3}$	43	$\frac{3}{3}$	Ostra	36			43	$\frac{2}{2}$	
Forum cornelij ymola	33	$\frac{2}{3}$	$\frac{12}{12}$	43	$\frac{2}{2}$	Picenorum mediterraneae ciuitates hee sunt					
Cesena	34	$\frac{3}{3}$	43	$\frac{3}{3}$	Traiana	36	$\frac{2}{2}$		43	$\frac{2}{2}$	$\frac{12}{12}$
Fauentia	34	$\frac{4}{4}$	43	$\frac{2}{2}$	Vrfa baliua	36	$\frac{2}{3}$		43	$\frac{4}{4}$	
Forum liuſij	34	$\frac{3}{3}$	$\frac{12}{12}$	43	Septempeſa	36	$\frac{2}{3}$		43	$\frac{12}{12}$	
Tuſcorum mediterraneae ciuitates hee sunt					Cupra montana	37	$\frac{4}{4}$		43		
Biracellam	31	$\frac{2}{4}$	43	$\frac{2}{2}$	Firmium	37	$\frac{2}{2}$		42	$\frac{2}{3}$	$\frac{12}{12}$
Foſſe papiriane	32		42	$\frac{2}{3}$	Asculum	38	$\frac{3}{3}$		42	$\frac{2}{3}$	$\frac{3}{3}$
Bondelia	32	$\frac{2}{2}$	42	$\frac{2}{3}$	Hadria	38	$\frac{3}{3}$		42	$\frac{2}{3}$	$\frac{3}{3}$
Luca	33		42	$\frac{2}{3}$	Vmbrorum ciuitatesq sunt ſupra tuſcos						
Lucas ſeronie colonia	32	$\frac{2}{2}$	42	$\frac{2}{3}$	Pitinum	34	$\frac{2}{2}$		43	$\frac{4}{4}$	
Piſtoria	33	$\frac{3}{3}$	43	$\frac{2}{2}$	Tifernum	34	$\frac{3}{3}$		43	$\frac{3}{3}$	$\frac{3}{3}$
Florentia	33	$\frac{2}{3}$	$\frac{12}{12}$	43	Forum ſempronij	34	$\frac{2}{2}$		43	$\frac{3}{3}$	$\frac{3}{3}$
Piſe colonia	33	$\frac{3}{3}$	$\frac{12}{12}$	42	Iſuiam	36			43	$\frac{12}{12}$	$\frac{3}{3}$
Volatere	34		42	$\frac{3}{3}$	Aiſis	36			43	$\frac{3}{3}$	$\frac{3}{3}$
Rufelle	33	$\frac{3}{3}$	42	$\frac{2}{2}$	Iuſicum	34	$\frac{2}{2}$		43	$\frac{12}{12}$	$\frac{3}{3}$
Fefule	33	$\frac{2}{3}$	$\frac{12}{12}$	43	Centinum	36	$\frac{2}{2}$		42	$\frac{2}{3}$	$\frac{3}{3}$
Peruſia	34	$\frac{3}{3}$	42	$\frac{2}{2}$	Eliſium	34	$\frac{2}{4}$		42	$\frac{2}{4}$	
Aretium	34	$\frac{3}{3}$	42	$\frac{2}{2}$	Camaritum	36	$\frac{2}{2}$		43		
Cortona	34		42	$\frac{3}{3}$	Nuceria colonia	34	$\frac{2}{3}$		42	$\frac{3}{3}$	
Eſculia	34	$\frac{4}{4}$	43	$\frac{3}{3}$	Vilambrorum qui vmbriſ magis orientales ſunt						
Biturgia	34		42	$\frac{2}{3}$	Arna	36	$\frac{2}{2}$		42	$\frac{3}{3}$	
Manliana	34	$\frac{2}{2}$	42	$\frac{2}{2}$	Iſpolum	34	$\frac{3}{3}$		42	$\frac{2}{2}$	$\frac{3}{3}$
Veulgnium	34		42	$\frac{2}{2}$	Turder	34	$\frac{2}{3}$		42	$\frac{3}{3}$	$\frac{3}{3}$
Sena	34	$\frac{3}{3}$	42	$\frac{3}{3}$	Folingum	36			42	$\frac{3}{3}$	$\frac{3}{3}$
Suana	34	$\frac{3}{3}$	42	$\frac{3}{3}$	Spoletium	36	$\frac{3}{3}$		42	$\frac{2}{2}$	$\frac{3}{3}$
Saturniana colonia	34	$\frac{4}{4}$	42	$\frac{3}{3}$	Meaania	36	$\frac{4}{4}$		42	$\frac{2}{2}$	$\frac{3}{3}$
Eba	34	$\frac{2}{2}$	42	$\frac{4}{4}$	Ameria	36	$\frac{12}{12}$		42	$\frac{3}{3}$	
Volci	34	$\frac{3}{3}$	42	$\frac{2}{2}$	Sabinorum qui ſunt magis orientales in lu bris						
Cluſium	34	$\frac{3}{3}$	42	$\frac{3}{3}$	Nurſia	36	$\frac{2}{3}$		42	$\frac{2}{3}$	$\frac{3}{3}$
Volſinium	34	$\frac{12}{12}$	42	$\frac{3}{3}$	Equiculorum ciuitates qui ſunt magis orie tales ſabinis						
Sudernum	34	$\frac{2}{2}$	42	$\frac{12}{12}$	Cliternum	37	$\frac{2}{2}$		42	$\frac{3}{3}$	
Ferentia	34	$\frac{2}{2}$	42	$\frac{2}{2}$	Caſſoli	37	$\frac{3}{3}$		42	$\frac{3}{3}$	
Vicas elbij	34	$\frac{2}{3}$	42	$\frac{12}{12}$	Marſorum ciuitates qui ſunt magis orie tales equiculis						
Sutrium	36	$\frac{6}{6}$	42								
Tarquine	34	$\frac{4}{4}$	42								
Curitam	34	$\frac{2}{4}$	41	$\frac{2}{4}$							
Elera	34	$\frac{2}{2}$	41	$\frac{2}{3}$	$\frac{12}{12}$						

III

Venusia	41 3	40 3 12
Celia	42 6	40 6
Brutiōrum mediterraneae ciuitates		
Numistrum	40 2	39 6
Cosentia	40 2	39
Vionualentia	40 2	38 2 12
Magne grece mediterraneae ciuitates		
Peulia	40 2 4	38 2 12
Abistrum	41	39 3 12
Salentinorum ciuitates mediterraneae		
Rudia	42 12	39 2 4
Neritum	42 2	39 2 12
Alerium	42 4	39
Baubota	42 4	39 4
Vxentū	42 12	39 3
Calabrie mediterraneae ciuitates		
Sturni	42 2	39 3
Veretum	42 2	39 2
Inſule adiacent ytalie i liguſtico qdē pelago		
Gorgonis inſula	32 2	42 2
Echala vñ manora inſula	32 4	41 2 3
Capraria inſula	32 4	43 2 3
Ilua inſula	33 2	41 2 3
In tyrreno autem pelago inſule hee		
Monterrā	34	41
Planafia inſula	33 2	41
Pontia inſula	37 3	40 2 4
Pandatoria inſula	37 2 3	40 2 4
Partenope inſula	38 3	40 2 4
Procyta inſula	38 2 4	40 3 3
Pytecuſa inſula	39 3	40 3
Caprea inſula	39 2	40 2
Sirenm inſule	39 2	39 2 3 12
In Ionia mari inſule		
Diomede	40 3	43

CIRNI SIVE CVRSICE SITVS CA II

Tabula ſexta europe



INSVLA CIRNVS
 que Corſica appellatur
 cingitur ab occaſu qdē
 & ſeptentrione; mari li-
 guſtico Ab ortu aut ty-
 renō mari. A meridie pe-

lago. quod inter ipam & Sardiniam inter-
 iacet Eius littus ſic deſcribitur A medio la-
 teris ſeptentrionalis

Volerij ſt ostia	30 3	41	
Tilox p montoriū	30 2	41	3
Ceſe littus	30	41	3
Occidentales lateris deſcriptio			
Attium p montoriū	39	40 2 3	
Cafalus ſinus	30 4	40 2 12	
Viribalū p montoriū	30	40	2
Circiſij ſt ostia	30 6	40 3 12	
Rotius mons	30 6	40 3 12	
Rium p montoriū	30	40	4
Vrcinium ciuitas	30 6	40	6
Arenofum littus	30 4	40	
Loce ſt ostia	30 6	39 2 3 12	
Pauca ciuitas	30 4	39 2 4	
Ticary ſt ostia	30 4	39	3
Titaniſ portus	30 3	39 2 12	
Fixera ciuitas	30 2	39	2
Pitani ſt ostia	30 2 4	39	3
Marianū p mon. & ciui.	31	39	3
Meridionalis lateris deſcriptio			
Palla ciuitas	31 3	39	3
Syracuſanus portus	31 3	39 3 12	
Rubra ciuitas	31 3	39	2
Granianum p monto.	31 2	39	3
Aliſta ciuitas	31 3	39 2 4	
Philoniſ portus	31 2	39 2 3 12	
Orientalis lateris deſcriptio			
Hieri ſt ostia	31 2	40	
Aleria colonia	31 2	40	12
Rotani ſt ostia	31 2	40	6
Diane portus	31 3	40	3
Tutele ara	31 2	40	2
Tuole ſt ostia	31 2	40 2 12	
Mariana ciuitas	31 3	40	
Vagum p monto.	31 2	40 2 3	
Manwion ciuitas	31 3	41	6
Cunium ciuitas	31 3	41	6
Reliqua ſeptentrionalis lateris			
Sacrum p montoriū	31 4	41	2
Centurinum ciuitas	31 4	41	3
Canelata ciuitas	31	41	12

d i

Tenant aut̄ insulā populi villarū incolē Ceri
am occidentale latus sub aureo mōte habi-
tant qui gradus habet 30 ½ ¼ 40 ½ ¼
Sub quibus tarabensj 30 ¼ 40 ½ ¼
Postea Titiani Postea Balatoni Maxie aut̄
septentrionales & fines tenent vanacini sub q̄
bus cilebensj Post lignini & macrini sub q̄
bus oppini. Post simbrī & Coymanni sub
q̄bus q̄ maxime orientales sunt Subfani.

Ciuitates mediterraneae hee sunt

Ropicum	30 ¼	41
Cersunum	30 ½	41
Palanta	30 ¾	40 ½ ¼
Lurinum	31	40 ½ ¼
Aluca	30 ¾	40 ½
Olincam	30 ⅝	40 ½
Sernitium	30 ¾	40 ¾
Talcinum	30 ½	40 ½
Venitium	30 ½ ¾	40 ¾
Cenestum	31	40 ¼
Opinam	31 ¼	40 ¼
Mora	30 ½	40
Matifa	30 ½ ¼	39 ½ ¾ 12
Albiana	31	39 ½ ¼

SARDINIE INSVLE SITVS
CA III

Tabula septima eatope



SARDINIAM insulaz
amplectitur ab oriente
tyrreanū pelagus A me-
ridie affricum Ab occa-
su Sardoum A septen-
trione mare qd̄ inter ip-
sam & cyrnū funditur Eius litora sic descri-
buntur ab occidentale latere

Gorsidanū p̄montoriū	29 ½ ¾	38 ½ ¾
Tilium ciuitas	30	38 ¾
Nymphaeas portus	30 ⅝	38 ½
Hermeum p̄monto.	30 ⅝	38 ¼
Themī ff̄ ostia	30 ¼	38
Coracodes portus	30 ¾	37 ½
Taran ciuitas	30 ¾	37 ¾
Thirsi ff̄ ostia	30 ½	39 ¾
Vselipolis colonia	30 ½	36 ½ ¾ 12

Sacri ff̄ ostia	30 ¾	36 ¾
Oseapolis	30 ½	36 ¾
Sardopatiris fauū	30 ½	36 ¾
Neapolis	30 ¾	36 ¾
Ptychia p̄montoriū	30 ¾	36 ¾
Meridionalis lateris descriptio		
Popullum ciuitas	30 ½ ¾	34 ¾
Sordae portus	31 ¼	34 ¾
Chersonesus	31 ½	34 ½ ¼
Bioea portus	31 ¾	34 ½
Herculis portus	32	34 ½ ¾
Nora ciuitas	32	34 ¾ 12
Litus preches	32 ¼	34 ½ 12
Curiocherium p̄mon.	32 ½	34 ¾ 12
Orientalis lateris descriptio		
Carados ciuitas & iugū.	32 ½	36
Caraltonis sinus	32 ⅝	36 ¾
Sufalea villa	31 ½ ¾ 12	36 ¾
Sepi ff̄ ostia	32	37
Supicis portus	31 ½ ¾	37
Cedri ff̄ ostia	32	37 ½
Feronia ciuitas	31 ½ ¾	38 ⅝
Olbia ciuitas	31 ¾	38 ½
Olbianus portus	31 ¾	38 ½ ¼
Colambarium p̄mon.	31 ½ ¾	39
Arcti p̄montoriū	31 ½ ¾	39 ¾
Septentrionalis lateris descriptio		
Frebantium p̄monto.	31 ½	39 ¾
Plabium ciuitas	31 ½	39 12
Iuliola ciuitas	31 ⅝	39
Tibula ciuitas	30 ¾	38 ½ ¾
Turris bissonis ciuitas	30 ¼	38 ½ ¼
Tenant aut̄ plagā insule magis septentri- ona lem. Tibulatij & curtij. Sub q̄bus coracensj & cūctani: sub quibus salcintani & luquido- nensj. Post esaronensj sub q̄bus corensj: qui Achilensj dicuntur Post Reucensj sub q̄bo celsitani & corpicensj. Postea Scapitani & Sicilensj sub quibus Neapolite ac uelenti- ni & q̄ maxie meridionales sunt Solcitanī. Ciuitates mediterraneae hee		
Ericinum	31	38 ½
Heream	31 ½	38 ½
Sarullis vetus	30 ½	38 ½

III

Bosse	39 ½	38 ¼
Macopfia	31 ¼	38 ¼
Sub qbus Menomeni motes	31 38	
Surallis noua	31	37 ½
Saralapis	31 ¼	37 ½ ¼
Cornus	30 ½	37 ½
Aque hypsirane	30 ¾	37 ¼
Aque lelitane	31 ½	36 ½ ¼
Lesa	31 ½	36 ½ 12
Aque Neapolitane	31 ½ ¼	36 6
Valeria ciuitas	31 ½ ¾ 12	36
Insule adiacent circa sardiniam sunt		
Phintonis insula	30 ¾	39
Ilua insula	31 ¾	39 6
Nympha insula	31 ½ ¼	39 ½
Herculis insula	29 ½	39
Diabasta insula	29 ½	38 ¼
Heracum insula	30	34 ½ ¼
Melibodes seu blombea insula	30 ½ 34	½
Ficarnia insula	33	34 ¾
Harrea insula	32	29

SICILIE INSVLESITVS

CA IIII

Tabula septima europe



SICILIA ambitur ab oc
casu & septentrione ma
ri tyrreno A meridie A
stro Ab oriente hydria
tico pelago Eius littora
sic se habent Septentri

ualis lateris medium quod acutissimum & maxime ad boream tendit dicitur q pelori promontorium 31 ¾ 38 ½

Occidentalis lateris descriptio in mari tyrreno

Falacrium pmontriu	39 ¾	38 ½
Myle	30	38 ½
Elyconis ff ostia	38 ½ ¾	38 ¾ 12
Tyndarium	38 ½	38 ¾
Thymei ff ostia	38 ¾	38 ¾
Agathyram	38	38 ¼
Alontium	37 ½ ¾	38 12
Cicle ff ostia	37 ½ ¼	38 12
Calacta	37 ¾	37 ½ ¾ 12

Alisa	37 ¾	37 ½ ¾
Monali ff ostia	37 ½	37 ½ ¼
Cefalocedis	37 ¾	37 ¾ ¾
Hymere ff ostia	37 ¼	37 ¾ ¼
Thermeimere ciuitas	37 12	37 ¼ 12
Olulis	37	37 12
Elatheri ff ostia	37	37
Panormus	37	37
Citaria	37 ½ ¼	36 ¾
Bathis ff ostia	37 ½ ¾	36 ½ ¼
Drepanum	36 ½	36 ¾ ¾
Emporium segestanu	36 ½	36 ¾ ¾
Egytarus pmontrio	36 ¾	36 ¾
Meridionalis lateris descriptio iuxta puni cum pelagus		
Lilibeum ciuitas & pmontriu	37 36	
Acithy ff ostia	36 ½	36 12
Selenuntis ff ostia	37 ¾	36 ¼ ¼
Mitari ff ostia	37 ½	36 ¼ ¼
Pintia	37 ¾	36 ¾ ¾
Sossij ff ostia	37 ¾	36 ¾ ¾
Isbari ff ostia	38 12	36 ¾ 12
Heraclea	38 ¾	36 ¾ 12
Hype ff ostia	38 ½	36 ¾ 12
Agragantiu emporiu	38 ½ ¾	36 ¾ 12
Hymere ff ostia	39	36 ¾ ¾
Ispori ff ostia	39 ¼	36 ¾ ¾
Buta pmontriu	39 ¾	36 ¾ ¾
Caucaue portus	39 ½	36 ¾ ¼
Motyeani ff ostia	39 ¾	36 ¾ ¾
Odissa seu vlixa pmontriu	39 ½ ¾	36 ¾ ¼
Orientalis lateris descriptio in adriatico mari		
Pachinus pmontriu	40	36 ¾ ¾
Panicus portus	39 ½ ¼	36 ½ ¾
Orci ff ostia	39 ½ ¼	36 ¾ ¾
Longum pmontriu	39 ½ ¾	36 ½ ¼ ¾
Cheronesus	39 ¾	36 ½ ¾
Syracusa colonia	39 ½	37
Alabi ff ostia	39 ¾ 12	37 12
Taurus pmontriu	39 ½ ¾	37 ¾
Pantachi ff ostia	39 ¾ 12	37 ½
Catana colonia	39 ½ 12	37 ¾
Sunethi ff ostia	39 ¾ 12	37 ½ ¼
Tauromenium colonia	39 ½	37 ½ ¼

Argenū p̄montoriū	39 ½	38 ¼
Messana in fretro	39 ½	38 ½
Montes in sicilia digni hi sunt		
Ethna	39	38
Cratos	37 ¾	36 ¾
Tenēt aut̄ ipsius septentrionalia Meseni me- dia orbite & catanati Meridionalia Seges- tani & siracusi		
Ciuitates mediterraneae in sicilia hee sunt.		
Caputium	38 ¾	38 ¼
Abacena	38	38 ¼
Emichara	38 ½	38
Tissa	38 ½ ¾	38
Alete	37 ½ ¾	37 ½ ¾
Centuripe	38 ½	37 ½ ¾
Dimytus	38 ½ ¾	37 ½ ¾
Ethnae	39 ½	37 ½ ¾
Agurium	38 ¾	37 ½ ¾
Herbita	38 ¾	37 ½
Sergentium	38 ½	37 ½
Hydia	38 ½	37 ¾
Leontium	39	37 ½
Erbellus	37 ½ ¾	38 ¾
Neetum	38 ¾	37 ¾ 12
Mene	38 ½ ¾	37 ¾
Patiorus	37 ¾	37 ½
Allerus	37 ¾	37 ¼
Enna	38 ½	37 ½
Megara	39 ¼	34 ¼
Petra	38 ¾	37 ½
Hybla	38 ¾	37
Engium	39	37
Cortica	38	36 ½ ¾
Macyrum	38 ¾	36 ½ ¾
Acra	39 ¼	36 ¾
Sbera	37 ½	36 ½ ¾
Triocla	38	36 ½ ¾
Agragas	38 ½	36 ¾
Motuca	39 ¾ 12	36 ¾
Senesta	37 ½	36 ½
Legum	37 ½	36 ¼
Entella	37 ½ ¾	36 ½
Ancriua	38 ½	36 ½ 12
Finthia	38 ¾	36 ½

Gela	39	36 ¾
Macarita	39 ¾	36 ¾ 12
Florus	39 ¾	36 ½
Ina	39 ½	36 ¾ 12
Elcehium	37 ¼	36 ¾
Insule iuxta siciliam hee sunt		
Didime insula	39	39
Hicesia insula	39 ¾	39
Ericodes insula	38 ¾	38 ½ ¾
Phoecodes insula	38 ½	38 ½ ¾
Vulcani insula	38 ½ ¾	38 ½ 12
Lipara insula & ciuitas	39	38 ½ ¾
Euouimos insula	37 ½	38 ½ ¾
Strongile insula	38 ½	39 ½ ¾
Vstica insula & ciuitas	36 ½	37 ½ ¾
Osteodes insula	36 ¼	37
Phorbantia insula	36	36 ¾
Egusa insula	36 ¼	36 12
Sacta insula	36	36
Paconia insula	36 ½	34 ½ ¾
Eoli insula	37	39

SARMATIE INEVROPA SITVS
CA V

Tabula octaua europe



ARMATIA EVRO
pe terminatur a septen-
trione oceano Sarmati-
æ iuxta sinum venedi-
cam & parte terre incog-
nite scdm̄ descriptione

hanc Post istule fluij ostia

Chronis fl̄ ostia	40	46
Rubonis fl̄ ostia	43	47
Turanti fl̄ ostia	46	48 ½
Chesini fl̄ ostia	48 ½	49 ½

Sitas litoris quod p̄ parallellū tyles insule
notatur hoc ē suis pelagi t̄re cogite 62 63
Fins iuxta meridionale Sarmatie plagā q̄
per fontes thanais describitur ḡd̄ h̄et 64-
63 & 64 68

Ab occasu terminatur istula fluuiio & parte
germanie que est inter caput ipsius & Sar-
matarū montes Preterea montib; ipsis quo-
rū gradus dicti sunt A meridie Iazibus me

III

tanastis. Ab australi sine Sarmaticorū montiū vsq; principiū carpat. montis q̄ gradus habet 46 48 2. Preterea continuo per datia iuxta eandē paralellū vsq; ad Boristenis ff ostia Et hinc pontico litore vsq; Carcinitiū fluium

Huius autē littoris descriptio sic se habet

Boristenis ff ostia 47 2 48 2

Hypenis ff ostia 48 48 2

Nemus dyane p̄monto. 48 2 47 2 4

Ichinos achilei cursus qui dicitur Sacrum

p̄montorium 47 2 3 47 2

Pars orientalis que vocatur Mysaris pro-

montorium 49 4 47 2

Cephalonesus 49 2 4 47 3

Bonus portus 49 2 48

Tamyraca 49 3 48 2

Carciniti ff ostia 49 3 48 2

Post que sequitur Istinos q̄ excludit tauri-

cam chersonesum: cuius quod in carciuitō ē

sinu 60 3 48 3

Quod autē in bice est palude. 60 2 48 2

Ab oriente terminatur Istino: a fluio carci-

nico & per bicem paludem: & latere paludis

meotidis vsq; ad Tanaim fluium. Preterea

ipso fluio a parte que a fontibus est tanays

amnis ad incognita terrā vsq; ad predictū

finem. Cir cūscribitur autē latas hoc in hunc

modū post ichinam qui iuxta carciuitū est

fluium paludis meotidis

Nova menia 60 2 48 3

Pasiadi ff ostia 60 3 48 2 3

Lianum ciuitas 60 49 4

Buci ff ostia 60 3 49 2 3

Acri ciuitas 60 2 49 3 3

Geri ff ostia 61 49 2 3 3

Cnema ciuitas 62 2 49 2 4

Agarum p̄montoriū 63 49 3 3

Agari ff ostia 62 2 40 2

Lucus dei saltus 62 3 41 4

Lici ff ostia 63 41 2 2

Higreis ciuitas 63 2 42 2

Poriti ff ostia 64 2 43

Cardea villa 64 43 2

Ostū occidentale tanais ff 66 3 44 2

Ostū orientale ipsius 67 44 2

Flexio fluij 72 2 46

Fontes eiusdem 64 48

Post hos prefatus finis ad incognitam ter-

ram 64 63

Alijs autem montibus Sarmatia cingitur

quorum hi nominantur

Teuca mons 48 41

Amadoti montes 49 41

Bodinus mons 48 44

Alaunus mons 63 2 44

Carpatas mons vt dictū est 46 48 2

Venedici montes 47 2 44

Et riphei quorū mediū. 63 47 2

Boristenis fluij quod iuxta Amadocem

paludem est ḡdus hēt 43 40 3

Fons qui maxime septentrionalis est

Boristenis 42 43

Fluuiorum autem qui sub Boristene sunt

Tyras fluij terminat ptes Datie & sarmatie

a flexione cuius gradus sunt 43 3 48 2.

vsq; sine cuius ḡdus 49 2 48 2

Axiaces vero fluius Sarmatiam diuiditur

& paulum supra datiam peucini & Basterne

& p̄ totam meotim iaziges hac Rosolani &

qui interiores sunt his Amaxobij & Alati-

ni Scythe Pauciores autē gentes tenent Sar-

matiam penes istalam fluiū sub venedibus

Githones sunt. Post phinni. Post Sulones

Sub quibus p̄brungadiones. Post auarini

iuxta caput Istule amnis sub quibus Om-

brones. Post Anartophracti. Post Burgio-

nes. Post Arsiet. Post Saboci. Post poen-

gite & Biessi penes carpatium montem His

omnibus magis orientales sunt sub venedi-

bus. Iterum Galidani & Sudini ac stauani

vsq; ad Alaunos. sub quibus Galliones.

Post cystoboci & tranomontani vsq; pen-

cios mōtes Rursus oram maritimam que

deinde ad venedicum sinum attingit. habi-

tant velte supra quos hossi. Postea carbo-

nes qui maxime ad septentrionem vergunt

qui magis orientales sunt Careote & Sali-

sub quibz agathirsi post anorfi & bagrite.
 sub quibz sauri & Borufci vsq; Ripheos mō
 tes Postea a cibi & nasci sub quibz vibiones
 & Idre & sub vintionibz ad Alaunos stur-
 ni. Inter aut Alaunos & Amaxobios sunt
 Carides & Stargatij & penes fluxū tanais
 fluuij Osilonos & tanaite sub quibus ozyli
 vsq; ad Roxolanos. Post Reuchacali & ex
 obigite Et iterū inter peacios & Basternas
 sunt Capriani sub quibus Gauini. Postea
 Bodini Inter basternas autē & roxolanos
 sunt Chuni & sub Idijs montibz Amadoci
 & Nauari. Penes quidem Bicem paludem
 tortecade. Penes aut achilleum carsum id
 est sacrum promontorium sunt Tanroscyte
 Sub Basternis iuxta datiam Tagri & sub ip-
 sis tarangite Sub flexione autem Tanais flu-
 uij locantur Alexandri Arae sub gradibus
 63 & 47 ac Cesaris arae sub gradibus. 68.
 & 46 ½. Et inter ora est Tanays ciuitas.

	67		44 ½
Ciuitates aut sunt mediterraneae inter flumi-			
na iuxta quidem carcinitiū fluuium hee			
Carcina ciuitas	49 ½	48 ½	¼
Torroca	48 ½	49	
Paliris	48 ½	49	½
Hercabum	48 ½	49	¼
Tracana	48 ½	49	½ ¼
Naubaram	48 ½	40	
Circa aut Boristhenem fluuiū hee			
Azagarium	46	41	¼
Amadocha	46	40	½
Sarum	46	40	¼
Serimū	47	40	
Metropolis	46 ½	49	½
Olbia que & Boristhenis dicitur	47	49	
Supra vero Axiacem fluuiū			
Ordellus	46	48	½
Et apud scissionem Boristhenis ff			
Lemū ciuitas lemburg	44	40	¼
Burachū	44	40	
Nosum	46	49	¾
Supra aut Tyrani fluuiū penes datiam			
Carcodunū cascha	49 ½	48	

Metoniū	41	48	½
Clepidaca	42 ½	48	½ ¼
Vibantuariū	43 ½	48	¾
Heractum	43 ¾	42	¾
Insula autē ē penes ostie Tanais fluminis alo-			
petia q̄ thanais dicitur	66 ½	43	½

TABVLA MODERNA PRVSSIE
 SVECIE. NORBEGIE. GOTCIE ET
 RVSSIE. EXTRA PTOLOMEVM
 POSITA.

Mare congelatum			
Islandia insula	11	69	½
Macre	10	70	¾
Hollefis	10	70	¾
Hanos	9	70	¼
Kiesol	9	69	¾
Nadar	12	70	½ ¼
Os	12 ½	70	½
Dos	13	70	
Harfol	13	69	½
Nelsnick	12	69	
Thirthos	11	68	¾
Engronelant	47	69	½
Fleste ff ostia	40	70	½
Nurdū p̄monto.	40	70	¼
Hic p̄monto.	40	70	
Aner ff ostia	39	69	½ ¼
Oaner p̄montoriū	39	69	½
Han ff ostia	38	69	
Aff p̄montorium	38	68	½ ¼
Spichbodus ff ostia	38	68	
Mādum p̄montorium	39	68	
Lande ff ostia	39	67	½ ¾
Y p̄montorium	41	67	¾
Boies ff ostia	42 ½	67	¾
Hien p̄monto.	44	68	
Ther p̄montoriū	44	68	½
Sadi p̄monto.	41 ½	70	½
Ha p̄montoriū	42	70	
Pilappellant	44	69	
Gotcia orientalis	46	67	
Margarester insula	39	67	
Holrelant insula	39 ½	66	

III

Leuist insula	17	63	3	Agria ff ostia	48	64	3
Vesii insula	17	62	4	Tre diem ff ostia	44	63	3
Verra insula	18	62		Fier dena ff ostia	44	63	3
Durai insula	17	61	3	Agaria	42	63	3
Y insula	17	62		Vilalia	40	63	3
Eo insula	14	62		Lincopia	44	63	
Arie insula	14	62		Scocia meridionalis			
Adros insula	14	49		Swcolma	43	62	4
Mona insula	14	47	3	Scennig	40	62	3
Ferensis insula	26	69		Nalcola	49	62	
Femao insula	26	69		Aluena ff ostia	49	62	
Orchades insule	27	62		Alaus	46	61	12
Thise insula	32	63		Swcol lacus	49	61	3
Faray insula	30	61		Sucricobiga	48	61	
Herlant insula	33	60	3	Aofia	42	60	3
Norbegia	41	63	3	Sea ff ostia	42	61	3
Nodrosia	29	63	4	Calmit	43	61	4
Oprena pmonro	29	63	4	Hallandia			
Vatirmur pmonro	31	64	4	Simisar ff ostia	41	62	3
Serb ff ostia	32	64	3	Babus	41	62	3
Selectros pmon.	33	64		Lodosia	41	61	3
Trogeie ff ostia	34	64	4	Sumorsan ff ostia	41	61	3
Tomenter ff ostia	37	64	4	Tro dia ff ostia	43	61	3
Engrouelant				Auga ff ostia	44	61	
Terimo ff ostia	37	64	4	Torst ff ostia	34	60	3
Enog ff ostia	40	64	3	Orat	34	60	3
Lena ff ostia	42	63	3	Cimutis	34	49	3
Farenlis	40	62	3	Anga ff ostia	34	60	
Asto	40	62	3	Scania & dacia			
Amorenlis	37	62		Eorsca ff ostia	46	60	
Op tem ff ostia	36	62	4	Elfibors	49	49	
Mica ff ostia	37	63		Erici pmonro	46	49	
Teparis	36	63	3	Elcebrogen	46	49	
Lulcemon pmonro	34	62	3	Luda	47	49	3
Staur getenlis	34	63	4	Sianock	47	49	4
Bergenlis	33	63	3	Falsterde	47	49	
Archius ff ostia	31	63	3	Villa	47	48	3
Burn ff ostia	32	63	3	Iltude	49	49	
Lacus penarum	36	64		Fursta ff ostia	40	60	
Ventbelant Vermelant Finlapelant Emlat				Tred insula	41	60	3
Arosia	46	64	4	Anaor insula	42	49	3
Suecia que & gotcia occidentalis				Anaoi insula	42	49	3
Aliter ionas				Onagor insula	44	48	3
Screfe lacus	47	64		Sicholm insula	46	48	3

d 4

Meab insula	47 ½	48	
Bernholm insula	49 ½	48	¾
Olant	43	60	½
Sabulosus pontus			
Ofilia oesel	46 ½	49	½
Gotticum mare			
Gottia insula			
Bysbe	48	62	
Porti ff ostia	48 ½	62	
Rumefalck	47 ¾	62	½
Noleber ff ostia	49	62 ½	¼
Cober	49 ½	63	
Sogor	60 ¼	62	¾
Erig	60	62	¼
Miles ff ostia	49 ½	62	
Terefer	49 ½	61	¼
Falegereth	49 ½	61	
Vulfafen	48	61	
Maus ff ostia	49	61	
Liuania			
Roderim	60	64	
Reualia	62	64	½
Nirona	63	63 ½	¾
Nagardia	63	62	½
Riga metropolis	61 ½	61	
Primus liuonie sinus			
Primus prussie sinus			
Primū prussie litus			
Mons regalis sambienfis ecclesia	48 ¾	44	
Hasenport Curienfis ecclesia			

THAVRICE CHERSONESVS
CA VI

Tabula octaua europe



MHAVRICE CHERSONESVS sic circumambitur Ischino pertinete a Carcinio sinu vsq. ad Bicem paludem et littoribus ponti: & Cimmerij Bosphori & paludis meotidis scdm descriptiones has. Post ischinū secus fluiū Carcinū

Eupatoria ciuitas	60 ½	47	¾
Dandata	60 ½	47	¾
Symbolorū portus	61	47	½

Partheniū pmontriū	60 ¾	47	
Chersonesus	61	47	
Ctenis portus	61 ¼	47	½
Arietis frons pmontriū	62	46	¾
Charax	62	46 ½	¾
Lygira	62 ½	47	
Corax pmontriū	63	47	
Istriani ff ostia	63 ½	47	½
Teodosia capha	63 ¾	47	¾
Nympeum	63 ¾	47	¾
Ciminerij Bospori			
Tyricata	63 ½	47	¾
Panticapea	64	47 ½	¾
Mirnetium pmontriū	64	48	½
Meotidis paludis			
Partheniū	64 ¼	48 ½	¼
Zenonis chersonesus	63	48 ½	¼
Heradium	62	48	½
Ciuitates autem in thaurica chersoneso mediterraneae sunt			
Taphors	60 ¾	48	¼
Tarona	62 ¾	48	¼
Postigia	63	48	¼
Parosta	61 ½	48	½
Cimmerium	62	48	
Portacta	61 ½	47	¾
Bion	62 ½	47 ½	¼
Iluratum	63 ½	47 ½	¼
Satrache	61 ¼	47	¾
Badatiū	61 ½	47	½
Cireum	62 ¼	47	½
Tazus	62 ¾	47	½
Argoa	62 ¾	47	¼
Tabana	62 ¾	47	¼

IASIGVM METANASTARVM
SITVS CA VII

Tabula nona europe



MASIGES METANASTARVM iste terminos habet a septentrione. Sarmatia. Europe hoc est ea Sarmatie parte q̄ e ad austrum Sarmaticorū montiū vsq. montem carpatum. ab ocasu & austro p̄-

III

fatam Germanie partem a sarmaticis scilicet montibus: ad carpatum danubij fluij vsq; scissione Tibisci amnis qui ad arctū fluit cū gradus sunt 46 & 44 ¼
 Ab oriente datā iuxta ipm tibiscū fluium qui ad ortū versus sub monte carpato desinit: a quo ducitur hui⁹ g'd⁹ sunt 46 & 48
 Ciuitates Iazigum hee sunt

Vsceniū	43 ¼	48	¾
Cormanū	43 ¾	48	¼
Abinta	43 ¾	48	
Trissum	44 6	47 ½	¼
Parca	43 ½	47	¾
Candanū	44	47	¾
Passum	44 ¾	47	
Partiscum	44	46	¾

DATIESITVS CA VIII.

Tabula nona europe



ACIA terminatur a septentrione pte Sarmatie Europe. a carpato scilicet monte vsq; sine prefate flexionis Tyre fluij: cuius gradus sunt

vt dictū est 49 49 ½
 Ab occasu Iazibus Metanastis iuxta Tibiscum amnem. A meridie vsq; danubiū a scissione Tibisci fluij vsq; ad Axium danubij ciuitatem a qua Danubius vsq; pontum & ostia Ister appellatur. Cuius partis situs sic se habet Post scissionem Tibisci fluij prima flexio ad austrū 47 ¾ 44 ½ ¼
 Scissio catarabonis ff qui ad datiam fertur

49 43 ½
 Pars que iuxta scissionē est Alatati amnis qui ad septentrionem cū impetu vectus daciam diuidit 40 44
 Flexio iuxta osceum 41 44
 Flexio iuxta Axium ciuitate 44 ¾ 44 ½ ¼
 Hinc danubius vsq; ostia vt supra diximus Ister appellatur Ab oriente aut terminatur inde ab Istro fluuio vsq; flexam qui iuxta Diogetiam ciuitatē ē cui⁹ grad⁹ 43 46 ¾
 Preterea terminatur Ierallso fluuio: q iuxta

diogetiā scissus ab Istro ad septentrionē & orientem fertur vsq; p̄fatā flexionē tyre fluij vt dictū est graduū 43 48 ½
 Tenent aut Datiam maxie septentrionalem a plaga occidentali Anarti & Tearisci: & eroboci & sub hys preda sensij: & racatensij ac caucensij. Sub quibus similiter Byephi: & Buredacensij accotensij & preterea sub his Albocensij & potulatenlij & Sēlij Sab qb⁹ qui maxime australes sunt Saldensij & Ciaginsij & piephigi

Ciuitates in datia notissime hee sunt

Ruconiū	44 ½	48	6
Doctrina	47 ¾	48	
Parelissum	49	48	
Tripbulū	42 ¼	48	½
Patridana	43	48	6
Carfidana	43 ¾	48	¾
Petrodasa	43 ½	47	¾
Vipianū	47 ½	47	¾
Napuca	49	47	¾
Patruissa	49	47	¾
Saline	49 ¼	47	¾
Pretoriagusta	40 ½	47	
Sandana	41 ½	47	½
Augustia	42 ¼	47	¼
Vudana	43 6	47	¾
Marcodana	49 ½	47	
Ziridana	49 ½	46	¾
Singidana	48	46	¾
Apulum	49 ¼	46	¾
Zermisurga	49 ½	46	¾
Comidana	41 ½	46	¾
Ramidana	41 ½	46	¾
Pyram	41 ¼	46	¾
Susidana	42 ¾	46	¾
Paludona	43	47	
Surobara	44 ¾	44	¾
Lizisis	46 ¼	44	¾
Argidaua	49 ½	44	¾
Tiriscum grosschana	48 ½	44	¾
Sarmisegethula regia cron.	44 ½	44	¾
Aque	49 ½	44	¾
Netindaua	42 ½	44	¾

Tiallum	42	44	2 1/2
Seugma cleseburg	47 1/2	44	3 1/2
Tibiscum	46 3/4	44	2 3/4
Dierna	47 1/4	44	2 1/4
Acmonia dorenberg	48	44	2
Druphegis noua ciuitas	47 1/2	44	2 1/2
Phrateria	49 1/2	44	2 1/2
Arcinna	49	44	2 1/4
Pinum	40 1/2	44	3 1/2
Amatrium	40	44	2 1/4
Sornum	41 1/2	44	2 1/4

SVPERIORIS MISIE SITVS

CA IX

Tabula nona europe



MISIA SVPERIOR li-
mites habet ab occiden-
te Dalmatia scdm linea
pdictam a scissione scili-
cet. Say fluij vsq; ad
Scardum monte A me-

ridie inde vsq; ad Macedonum p orphalum
monte vsq; sine cuius gradus sunt 49 42 1/2
Ab oriente parte Thracie q; e a sine pdicto
vsq; Ciabrum fluium iuxta terminu cuius gra-
dus sunt 40 43. Preterea ipm Cyabru flui-
um iuxta inferiore Mysia vsq; quo Ciabrus
danubio admiscetur vbi gradus sunt 49 1/2
44 1/2. A septentrione inde danubij parte vsq;
q; Saum Amnem Tenet aut puintiam iux-
ta dalmatia Triconensij Que aut secus Cyab-
rum sunt tenent Myli & que interiacent pi-
censij. Que vero apud Macedonia sunt ha-
bent dar dani

Iuxta danubiū aut Amne ciuitates he sunt

Sinedunum	49 1/2	44	2 1/2
Tricornium	46	44	2

Iuxta mo chij scissionem a danubio

Eteta	47 1/2	43	3 1/2
Dortium	48	43	2 1/2
Retiaria Mysiorum	49	43	2 1/2

Alie autē ciuitates que sunt pro cula danu-
bio he sunt

Orrea	46 1/2	43	2 1/2
Timaicum	47 1/2	43	2 1/2

Vendenis	48	42	2 1/2
Velanis	49	42	2 1/2
Dardanie autem ciuitatis			
Arribantium	47 3/4	42	2 1/4
Nessum	47 3/4	42	2 1/4
Vlpianum	48 1/2	42	2 1/2
Scupi	48 1/2	42	2 1/2

MISIE INFERIORIS SITVS CA X

Tabula nona europe



MISIA INFERIOR ter-
minatur ab occasu pte p
fata Cyabri amnis a me-
ridie parte Thracie que
e a Cyabro supra hemu
mōtem vsq; sine p pon-

tum: q; gradus hēt. 44 44 3/4. A septentrione
p fatis limitib; Cyabri fluij atq; Danubij
vsq; ad axium ciuitate & deinde Danubio
Istro appellato: vsq; ad ipius ostia q; in pon-
tum exeant. Eius quide flexio iuxta dioge-
niam ciuitatem dicta est gradus habere. 43
46 3/4. Ostia vero hoc ordine se habent Pri-
ma eoru sectio q; iuxta Iodanu ciuitate est
gradus habet. 44 1/2 3/4 & 46 1/2. Inde pars
quide maxime australis circūplectens insu-
lam penam appellatā gradus habet. 44 3/4.
46 1/2. Exit aut in pontū hostio quod dicitur
Sacta penca ad gradus 46 46 1/4. Pars
eius q; maxime ad boream vergit scinditur
& ipsa iuxta gradus 44 46 1/2 1/4. Pars ipsi
sectionis maxime septentrionalis parū qui-
esit ante eius exitum in pontū. Paludemq;
facit Thyagolam nomine: cuius magis sep-
tentrionalia gradus habent. 44 3/4 & 47 1/4.
Exit deinde in pontū exili ostio qd & thya-
golam appellant ad gradus 46 1/4 47. Pars
magis australis secūde sectionis scinditur et
ipsa in gradibus. 44 3/4 46 1/2 1/4. Et q; magis
ad boream vergit huius sectionis in pontū
exit ostio quod appellatur boreum cuius gra-
dus. 46 1/2 46 1/2 3/4. Pars aut australior diui-
ditur & ipsa ad gradus. 44 3/4 46 1/2 & huius
australior pars in pontū exit ostio qd nun-
cupatur Tinariatū cuius gradus 46 1/2 46 3/4

III

Que aut pars magis septentrionalis e scin-
ditur & ipsa iuxta gradus 46 46 3. Et qd
maxime ad boreum vergit huius sedionis
exit ostio pseudo stomio appellato ad gra-
dus. 46 4. 46 3. Quod vero australius est
exit ostio quod Calstomium dicitur cuius
gradus. 46 4. 46 2. Orientalis aut pars mi-
lie terminatur litore deinde ponti: vsq; ad
psatum thracie limitem: qui gradus habet.
44 3 44 3. Huius lateris sic sic se habet post
sacram ostiu Istri amnis

Pterum p montoriu	46 3	46
Istropolis	44 3	46
Tomii	44	44 2 3
Callatis	44 3	44 2
Dyonisopolis	44 3	44 4
Tristire p montoriu	44	44 6
Odessus	44 2 3	44
Danyli ff ostia	44 2	44 2 3 12
Mesembria	44 3	44 3

Tenant aut inferiorē Mysia versus magis
occidentalia Triballi: eos q ad ortam ver-
gant: britolage. Hec quide q sub ostio pe-
ca sunt Tenent troglodite. ostia vero pe-
cini. Que autē apud pontum Cribizi supra
eos tenent ac Balensij que interiacet a Dime-
sis & epiarensij incoluntur

Ciuitates penes danubiū sunt he

Regianum	40	43 3
Oescus triballorum	41	44 3
Diacum	41 3	44 3 3
Noe	42	44 3 3 3
Trimanium	42 3	44 3 3 3
Tiristopolis	43	44 3 3 3
Durostorum legio	43 4	44 4
Legio prima italica		
Promarisca	43 2	44 2
Sacidana	44	44 3 3 3
Auxium ciuitas	44 3	44 2 4 3 3
Carsum	44 3	44 2 3 3 3
Transmiris	44	46 3 3 3 3
Dinogetia	43	46 2 3 3 3
Niuo dunu	44 3	46 2 3 3
Sitioescha	44	46 2 3

Intra fluuiū autem ciuitates he

Dausdana	43	44 2
Tibisca	44	46 3
Littora aut ab ostio istri maxime septentrio- nali vsq; ad ostia Borischenis fluuij & in te- riorem regionē vsq; ad hierassum Annē in- colunt Arpij quidem sub Tyrantotas hor- matas. Britolage aut supra Peucinos sunt. Ora aut marittima habet descriptionē hāc Post borischenis fluuij ostia que vt dictū est gradus habet	47 2	48 2
Axiaci ff ostia	47	48
Phista ciuitas	46 3	47 3 4
Thire ff ostia	46 3	47 3
Ermonactus villa	46 4	47 2
Aripispolis	46	47 4

Ciuitates aut sunt & in latere h mediterrance
penes hierassum annem

Zargidana	43 3	47 2 4
Tamizadana	44 3	47 2
Pyrodoridana	43 2	47

Inter aut hierassum fluuium

Ninonium	46 2	48 6
Ophiula	46	48
Tyraspolis nigrū castrū	46	47 3

Insula aut adiacent inferiori misie iuxta pre-
dictam partem ponti

Insula dicta Boristenes	47 4	47 3
Insula achillis leuca	47 2	46 3

TRATIESITVS

Tabula nona europe CA XI



RHATIA circumscribi-
tur a septentriōe inferiori
misia iuxta dictam line-
am Ab occasu misia su-
periori & parte Mace-
donie que e a monte p-

saw Orbesi vsq; linem cuius gradus sunt 49
42 2. A meridie parte Macedonie a prefa-
to scilicet sine vsq; ad Nessi fluuij ostia p pa-
team pelagas & pte Melanis sinus & hinc
linea que diuidit chersonesum Huius late-
ris descriptio hec est

Nessi ff ostia	41 2 4	41 2 3
----------------	--------	--------

Abdera	42 8	41 2 4
Maronia	42 3	41 3
Ebri ff ostia	43	41 2
Enos ciuitas	43 8	41 2
Et in melone sinu		
Melanis vel nigri ff ostia.	43 2	41 2
Terminus chersonesi qui melane e sinu	43	
2 3 41 2. Terminus similiter chersonesi q		
in propontide est	44 3	41 2
Ab oriente terminatur propontide & ore po-		
ti qd vocatur Tracius Bosphorus & deins-		
de littore ponti vsq; terminu inferioris Mi-		
sie qui gradus habet	44 3	44 3
Ab hoc termino descriptio sic se habet post		
Mesembriam Mysie		
Anchiadus	44 2 4	44 2
Appollonia	44 2 3	44 3
Thonsum	44	44 8
Peronticum	44 8	44
Thinie p mont.	44 3	44
Halmidossum	44 3	43 3
Philia p montoriu	44 2	43 2
Phinopolis	44 2	43 3
Et in ore ponti		
Bizantiu constantinopolis	46	43 12
Postea in propontide		
Bythinj ff ostia	44 2	43
Athyre ff ostia	44 2	42 2 3
Selymbria	44	42 2
Perinthos	44 2 3	42 3 8
Arzi ff ostia	44 2 3	42 8
Bifalta	44 2 3	42
Macron theicos hoc est longus murus		
44 2		41
Pactia	44 2	41 2
Deinde predictus est terminus chersonesi.		
Insignioru aut thracie motium e Emus pe-		
nes inferior e mysiam pertinens. Rhodope		
mons	42 2	43
etia mons supra Nesum fluuiu atq; Ebrum.		
Et ferme interea secus mare Palus e Bisomis		
nomine que gradus habet	42 2	41 2 3. In
provincia pretare sunt iuxta mysiam vtracq;		
& Emum motem Ab occasu Dantelictcha		

Sardica Videcesica Selletica penes Mace-
doniam & Egeu mare. similiter pretare sunt
Medica Drosica Quiloetica Sapaica Corpi
alica Cenica & circa Meticam Bessica sub q
Bennica postea Samaica. Iuxta aut lectus a
perintho ciuitate vsq; Appolloniam pretar-
ra est urbana

Ciuitates mediterraneae in Thracia be sunt.

Parasidium	41 2	43 2
Nicopolis iuxta Emu	42 2	43 2 8
Ostophos	42 2	43 8
Valla	42 3	44
Opefena	43 3	44 8
Dealtus colonia	44 3	44 4
Orcellis	44	43 3
Carpudaimum	44	43 12
Bizia	44 2 3	43 2 4
Teita	41 3	43 12
Philippopolis que & Trimontium q est.		
Andrianopolis	42 2	42 2 4
Arzos	43 4	43 8
Tonfos	44 8	43 3
Cabilla	44 2 3	43 4
Bergulla	44 2	43
Pantalia	40	42 2
Micopolis q iuxta Nesum	41 2 4	42 3
Topiris	41 3	42
Pergamum	42	42 2 3
Traianapolis	43	42 4
Plotinopolis	43 3	42 3 3
Drusipeara	44 2	42 3 3
Dyma	42 2 3	41 2 4 3
Aphrodisia	43 2	42 3 3
Cypsella	43 3	41 3
Aproe colonia	44	42
Heraclia	44 3	41 2 3
Lusimachia	44 8	41 2
Insula adiacent Thracie sub Bosphoro qui		
dem que occidentalior est		
Cianeis que g dus habet.	46 3	44
In propontide aut		
Insula protonesus	44	42
In egeo mari Thalassia insula		
& ciuitas	41 2	41 2

III

Smothrace isula & ciuitas 42 2 41 4
Ambros 43 3 41 4

CHERSONESI SITVS
CA XII

Tabula nona europe



HERSONESVS cir
cunfribitur a septentris
one: linea pfata sub tra
cas a melane scilicet sinu
ad propontidem & in
de parte propontidis q̄

est vsq; Calliopolim cuius situs. 44 41 2.
Ab occasu reliqua parte melanis sinus in q̄
ciuitas est Cardiopofolis que gradus habet
44 41 12. Et mastelia p̄montorium 44 2
40 3. A meridie inde egeo pelago in q̄ ciui
tas Aldeus 44 2 44 2 4. Et echomenum
p̄montoriū. 44 3 40 2 4. Ab oriente helle
sponto in quo ciuitates hee

Quila 44 2 3 12 41
Sestos 44 2 3 12 41 4
Deinde & dicta ciuitas
Calliopolis 44 41 2
Ciuitates mediteranee
Crichea 44 2 41 12
Madi 44 2 4 41 3

MACEDONIE SITVS
CA XIII

Tabula decima europe



MACEDONIA limites
habet a septentrione la
tera exposita Dalmatie
& Mysie superioris &
Thracie Ab occasu Io
nium pelagus: quod a

Dyratio & epydamno vsq; ad pelichmum
pertinet flauium iuxta de. criptionem hanc
Tulantiorum ciuitates hee

Dyrratium duratzo 44 40 2 3 12
Paniass. ff ostia 44 40 3
Aphi ff ostia 44 12 40 2
Appollonia 44 12 40 2
Lai ff ostia 44 40
Aulon ciuitas naualis 44 2 3 39 2 12

Helimiotorum orofidus

Bulis 49 39 2 4
Polydni ff ostia 49 39 3
Amantia 44 2 3 12 39 2

A meridie terminatur inde p lineam

Iuxta quidem epyrum vsq; finem cuius
gradus 49 38 2

Deinde per lineā protenditur pindus mcs
cuius medium 47 3 38 2 4

Iuxta aut Achaia inde vsq; maliacu sinum
circa finem cui? ḡdus sunt 41 38 3 12

Super qua etiam linea est mons Oeta cuius
mediū gradus habet 40 2 38 3 12

Ab oriente parte Thracie predicta: & sinib;
egei pelagi: qui sunt a Nesso fluuio: vsq; ad fi
nem maliaci sinus quorum descriptio sic se

habet. Post nessim fluuiū qui terminus est
Thracie & ḡdus habet 41 2 4 41 3

Edonidas sinus
Neapolis 41 4 41 2 4
Oesima 40 2 3 41 2 3

Strimonis ff ostia 40 4 41 3 12
Amphatidis

Arethusa 40 6 41 3
Stantira 40 3 41 6

Calcidice
Panormus portus & ciuitas 40 3 41

Athos mons 41 40 6
Athosa p̄monto. & ciuitas. 41 4 41 4

Medium montis 41 6 41
Nympheū p̄montoriū. 41 6 40 2 4

Et in sigittico sinu
Stratonica 40 2 3 12 40 2 3 12

Achantus 40 3 40 2 3 12
Syngus 40 2 40 3

Paraxiorum
Ampelus p̄monto. 41 4 40 2

Derris p̄montorium 41 4 40 3
Torone 40 2 4 40 3 12

Toronici sinus intima 40 3 40 3 12
Patalenes chersoneli dorsum 41 40 12

Canastreum p̄monto. 41 4 39 2 3 12
Cessandria 41 12 40

Et in sinu Thermaico

Chabrii ff ostia	40 3/4	40 1/2		Osse montis	40 3/4	39 3/4
Hegonis pmonio.	40 1/2	40 1/2		Pelei montis	41 6/8	39 3/4
Amphastidis				Othris montis	40	38 3/4
Thessalonica	49 1/2 3/4	40 3/4		Ciuitates autē in macedonia mediterrance		
Cbedori ff ostia	49 1/2 1/4	40 1/4		be sunt		
Echodori ff ostia	49 1/2 1/4	40 1/4		Taulantiorum		
Axij ff ostia	49 1/2 1/4	40 3/4		Arnissa	44 3/4	40 3/4
Puri	49 3/4	39 1/2 1/4		Elymiotorum		
Alarmonis ff ostia	49 1/2 3/4	39 3/4		Elyma	44 3/4	39 3/4
Dion colonia	40	39 1/2 1/2		Orestidis		
Pbaribi ff ostia	40 6/8	39 1/2		Aumantia	46	39 3/4
Penci ff ostia	40 1/2	39 3/4 1/2		Albanorum		
Pelasgiotorum				Albanus ciuitas	46	41 1/2
Magnesia pmontriū	41 3/4	39 1/2		Almoporam		
Septas pmonio.	41 1/2 1/4	39 1/4		Orma	46 1/2 1/4	41 1/2 1/4
Canteum	41 3/4	39 1/4		Europus	46 1/2	41 3/4
Iolocos	41 1/2	39 1/4		Aspalus	46 3/4	41 1/2
Piomachi in sinu pelafgio				Orbelie		
Pegasos	41	38 1/2 3/4		Garescus	47 1/2 3/4	41 3/4
Demetrias	41 1/2	38 1/2 3/4		Eordaiorum		
Posidium pmonio.	41 1/2	38 1/2 3/4		Scampeis	44 1/2 1/4	40 3/4
Larissa	41 3/4	38 1/2 1/4		Dibonia	44 1/2 1/4	40 6/8
Echinus	41 6/8	38 1/2 1/4		Daulia	44 1/2	40
Sperchia	41 3/4	38 1/2 1/2		Estraj		
Thebe pthyatidis	41 3/4	38 1/2 1/2		Estream	46 3/4	40 1/2 3/4
Sperchi ff ostia	41	38 1/2		Deborus	46 3/4	40 1/2 1/4
Exoritur aut Strimon fluius in montib.				Iororum		
Thraciam & Macedoniā diuidentibus iux				Iorum	47 1/2 1/4	41 1/4
ta gradus. 48 3/4. 42. Axius vero fluius a				Alorus	47 1/4	41 1/2
thelardo monte iuxta gradus. 47. 41 3/4.				Sintice		
A montibus qui sub dalmatia sunt fluius				Tristolus	48 1/4	41 1/2
qui vocatur Erigonon iuxta g̃dus. 46. 41				Paroecopolis	48 3/4	41 3/4
1/2. Admisc̃tar in uicē iuxta g̃dus. 49 3/4. 40.				Heraclea sintica	49 6/8	41 3/4
1/4. Alicon autem fluius oritur a canuljs				Hodomantice & idonodis		
montibus iuxta gradus. 46 3/4 40 6/8				Scotusa	49 1/2	41 1/2 1/4
Peneus amnis a pindo monte				Berga	49 1/2 3/4	41 3/4 3/4
iuxta gradus	47 1/2	39		Gassarus	40 1/4	41 1/2 3/4 1/2
Sperchius fluius iuxta g̃dus	48 1/2	38 3/4		Amphipolis	40	41 1/2
Insigniorum aut montium				Philippi	40 1/2 1/4	41 1/2 3/4 1/2
Berufci mediam	49 6/8	41 1/4		Desfaretiorum		
Bernij vero montis	48 1/2	39 1/2		Eiua	46 1/2	40 1/4
Certesij aut montis	46 3/4	39 3/4		Lychnidus	46 1/2 3/4	40 3/4
Citarij montis	48 3/4	39 1/2 3/4		Lyncestidis		
Olimpi montis	40	39 3/4		Heraclea	47 3/4	40 3/4

III

Pilagonorum				Dolicha	47 $\frac{3}{4}$	39 $\frac{3}{4}$
Andaristus	48	40 $\frac{1}{2}$	$\frac{3}{4}$ $\frac{1}{2}$	Hazorium	47 $\frac{1}{4}$	39 $\frac{1}{2}$
Stobi	48 $\frac{1}{2}$	40	$\frac{1}{2}$	Pytheam	47 $\frac{1}{2}$	39 $\frac{1}{2}$
Bisaltie				Gonnus	48 $\frac{1}{2}$	39 $\frac{1}{2}$ $\frac{1}{2}$
Arolus	49 $\frac{1}{2}$	41	$\frac{3}{4}$	Atrax	48 $\frac{1}{2}$	39 $\frac{3}{4}$ $\frac{1}{2}$
Europia	49 $\frac{1}{2}$	41	$\frac{1}{2}$	Helegium	49 $\frac{1}{2}$	39 $\frac{1}{2}$ $\frac{1}{2}$
Callitere	49 $\frac{1}{2}$	41	$\frac{1}{2}$	Scotyssa	49 $\frac{1}{2}$	39 $\frac{1}{2}$
Ossa	49 $\frac{1}{2}$	41	$\frac{1}{2}$	Larissa	40	39 $\frac{1}{2}$
Berga	48 $\frac{1}{2}$	41	$\frac{3}{4}$	Phere	40 $\frac{1}{2}$	39 $\frac{3}{4}$
Migdonie				Stumphalie		
Antigonia	48 $\frac{3}{4}$	41	$\frac{1}{2}$	Girtona	46 $\frac{1}{2}$	39 $\frac{1}{2}$
Calindoea	48 $\frac{3}{4}$	40 $\frac{1}{2}$	$\frac{3}{4}$	Estiorum		
Berus	48 $\frac{1}{2}$	40 $\frac{1}{2}$	$\frac{3}{4}$	Phestus	47 $\frac{1}{4}$	39 $\frac{3}{4}$
Physe	49	41	$\frac{3}{4}$	Gomphi	47 $\frac{3}{4}$	39 $\frac{1}{2}$
Terpilus	49 $\frac{1}{2}$	40 $\frac{1}{2}$	$\frac{3}{4}$	Atinium	48	39 $\frac{3}{4}$
Carrabia	49 $\frac{1}{2}$	40	$\frac{1}{2}$	Tricea	48 $\frac{1}{2}$	39
Xilopolis	49 $\frac{3}{4}$	41	$\frac{3}{4}$	Caimene	48 $\frac{1}{2}$	39 $\frac{1}{2}$
Asserus	49 $\frac{1}{2}$	40	$\frac{3}{4}$	Chyrtie	49	39
Apolonia migdonie	49	40	$\frac{3}{4}$	Metropolis	49 $\frac{3}{4}$	39
Leta	49 $\frac{1}{2}$	40	$\frac{3}{4}$	Thessalorum		
Calcidice				Hypata	47 $\frac{1}{2}$	48 $\frac{1}{2}$ $\frac{3}{4}$
Angea	40 $\frac{1}{4}$	40	$\frac{3}{4}$	Sostenis	48 $\frac{1}{4}$	38 $\frac{1}{2}$ $\frac{3}{4}$
Paraxie				Homile	48 $\frac{3}{4}$	38 $\frac{3}{4}$ $\frac{3}{4}$
Chete	40 $\frac{3}{4}$	40	$\frac{3}{4}$	Cypeta	49	38 $\frac{3}{4}$ $\frac{3}{4}$
Morillus	40 $\frac{1}{2}$	40	$\frac{1}{4}$	Phalagha	49 $\frac{1}{2}$	38 $\frac{3}{4}$
Antigona pafara	40 $\frac{1}{2}$	40	$\frac{1}{2}$	Pbiatidis		
Emathye				Nartotium	40 $\frac{1}{2}$	38 $\frac{1}{2}$ $\frac{1}{4}$
Europus	47 $\frac{3}{4}$	40	$\frac{3}{4}$	Coronia	40 $\frac{1}{2}$	38 $\frac{1}{2}$ $\frac{3}{4}$
Tyrissa	47 $\frac{1}{2}$	39 $\frac{1}{2}$	$\frac{3}{4}$ $\frac{1}{2}$	Melipara	40 $\frac{3}{4}$	39 $\frac{1}{2}$
Scydra	47 $\frac{3}{4}$	40	$\frac{3}{4}$	Heretrie	41	38 $\frac{1}{2}$ $\frac{1}{2}$
Mieza	48	39 $\frac{1}{2}$	$\frac{1}{4}$	Leticia	40 $\frac{1}{2}$	38 $\frac{1}{2}$ $\frac{1}{2}$
Cyrius	48 $\frac{1}{2}$	40	$\frac{3}{4}$	Heraclia phtbiotidis	40 $\frac{1}{2}$	38 $\frac{1}{2}$ $\frac{1}{2}$
Ydomena	48 $\frac{1}{2}$	40	$\frac{3}{4}$	Infula adiacent Macedoni in Ionio mari		
Gordiuia	48 $\frac{3}{4}$	40	$\frac{1}{4}$	Safonis infula	44 $\frac{1}{2}$	39 $\frac{1}{2}$
Edeffa	48 $\frac{1}{2}$	40	$\frac{3}{4}$	In egeo pelago		
Berroea	48 $\frac{1}{2}$	39 $\frac{1}{2}$	$\frac{3}{4}$	Lemnos infula in qua ciuitates due		
Egea	48 $\frac{3}{4}$	39	$\frac{3}{4}$	Mirrina &	42 $\frac{3}{4}$	40 $\frac{1}{2}$ $\frac{3}{4}$ $\frac{1}{2}$
Pella	49 $\frac{3}{4}$	40	$\frac{1}{2}$	Hephestia mediterranea	42 $\frac{1}{2}$	41
Pierie				Sciatus infula & ciuitas	42 $\frac{1}{2}$	39 $\frac{1}{4}$
Phylace	49 $\frac{3}{4}$	39	$\frac{1}{2}$	Pepaniethos infula & ciuitas	42 $\frac{1}{2}$	39 $\frac{1}{2}$
Valle	49 $\frac{3}{4}$	39	$\frac{1}{2}$	Scopelos	42 $\frac{1}{2}$	39 $\frac{3}{4}$
Parthieorum				Scyros infula & ciuitas	44	39
Eriboea	46 $\frac{3}{4}$	39 $\frac{1}{2}$	$\frac{1}{4}$	EPIRI DESCRIPTIO	CA XIII	
Pelafgiotorum				Tabula decima europe		



PIRI latus maxime septentrionale terminatur parte Macedonie iuxta dictam lineam. Latus vero orientale inde per lineam que est iuxta Achaiam

am usque ad ostia acheloi fluminis que gradus habent 48 1/2 12 37 1/2

Pars eius occidentalis litore quod extenditur iuxta Acrocerania ionii maris eius descriptio hec est

Chaonie

Horium 49 39 1/4

Iugum acroceraniorum montium vbi culmen 44 1/2 12 39 1/2

Panormus portus 49 38 1/2

Onchelinus portus 49 1/2 38 1/2 12

Calliopolis portus 49 1/2 38 1/2 12

Australe latus terminatur inde usque ad acheloum amnem mari adriatico iuxta litoreis descriptio hanc

Thessprotorum

Posidium promontorium 49 1/2 1/4 38 1/2

Butrotorum sinus 49 1/2 1/4 38 1/2

Pilodes portus 46 1/2 38 1/2

Trialmis promontorium 46 1/2 38 1/2

Almenis

Troiamis fl ostia 46 1/2 1/4 48 1/2

Sybote portus 46 1/2 1/2 38 1/2

Torona 46 1/2 1/4 38 1/2

Acherontis fl ostia 47 1/2 38 1/2

Elee portus 47 1/2 37 1/2 1/2

Nicopolis 47 1/2 12 37 1/2 12

In sinu ambracie

Acarnanum

Aradi fl ostia 47 1/2 1/2 38 1/2

Ambracia 48 38 1/2

Adium 48 1/2 37 1/2 1/4

Leucas promontorium 48 1/2 37 1/2 1/2

Azilia 48 1/2 37 1/2 1/2

Acheloi fl ostia 48 1/2 12 37 1/2

Ciuitates epyri mediteranee

Chonorum

Antigonia 49 1/2 39 1/2

Phoenicia 49 1/2 39 1/2

Hecatonpedum 49 1/2 39 1/2

Omphalium 49 1/2 38 1/2

Eleus 49 1/2 38 1/2

Cassiopeorum supra quos sunt dolopes

Cassiopea 47 38 1/2 1/4

Amphilocorum quibus atbamantes magis orientales sunt

Argos amphilocorum 48 1/2 38 1/2

Acanonon 48 1/2 37 1/2 1/2

Astacus 48 1/2 37 1/2 1/4

Insula autem adiacent Epyro. Corcira que magna est sic describitur

CORCIRE INSVLE SITVS

Calliopolis promon 49 12 38 1/4

Peluchia 49 1/2 38 1/2

Corcyropolis 49 1/2 37 1/2 1/2 12

Leucimma promontorium 46 1/2 37 1/2 1/4

Amphypolis promon. 49 1/2 37 1/2

Phalacrum promon. 49 1/2 38 1/2

Et cephalonia insula

Cuius ciuitas eiusdem nominis gradus habet 47 1/2 37 1/2

Eius maxime septentrionale promontorium 47 1/2 37 1/2

Meridionale autem 47 1/2 1/4 36 1/2 et

Ericasa insula graduum 46 1/2 38 1/2

Et scopulus 47 1/2 1/4 47 1/2 12

Et echynades insule 49 1/2 37 1/2

Et itaca in qua ciuitas eiusdem nominis

48 37 1/2

Et lotia insula 48 37 1/2

Et iacintus in qua eiusdem nominis ciuitas 47 1/2 36 1/2

ACHAIE SEV HELIADIS SITVS

CA XV

Tabula decima europe



ACHAIE que prefatis coniungitur regionibus vsque

quod Isthinum peloponnesiacam quam ve bellada

appellant limites ab oc

casu Epyriam a septentrio

ne macedonia iuxta predicta latera: et partem

tem egei pelagi: ab ortu solis deinde parte

III

egei maris vsq; Sunium pmonteriū A meridie adriaticū pelagus iuxta litt^o. quod ab Acheloo amnem corintiaci sinus tenditur. & hinc ischinū: & hinc creticū mare vsq; ad Suniū pmonteriū. Et hec est litoris descriptio. Post Acheloom amnem qui terminus ē Epyri in adriatico pelago. Etole cherfonesi pmonterio 48 2̄ 37 3̄ 12̄
 Eaini fl ostia 49 37 2̄
 Locrorum ozelorum
 Molierya 49 4̄ 37 2̄
 Antiriū pmonteriū 49 3̄ 37 3̄ 12̄
 Naūpactus 49 2̄ 37 2̄ 12̄
 Euantbia 49 2̄ 4̄ 37 2̄ 4̄
 Calchus 49 2̄ 4̄ 37 2̄ 3̄
 Phocidis
 Cirra 40 37 2̄
 Crissa 40 4̄ 37 2̄
 Antiacra 40 2̄ 37 2̄
 Boetie
 Siphe 41 12̄ 37 2̄ 12̄
 Creusa 41 4̄ 37 2̄
 Megaridis
 Post ischinū nisea que & megara dicitur. 42 37 2̄
 Attice
 Elenfis 42 3̄ 37 4̄
 Pireus 42 2̄ 4̄ 37 6̄
 Illisi fl ostia 42 2̄ 3̄ 37 12̄
 Monuchie portus 43 2̄ 36 2̄ 3̄
 Sunium pmonteriū 43 2̄ 12̄ 36 2̄ 4̄
 In egeo pelago orientalis lateris descriptio
 Panormus portus 43 3̄ 37
 Diane arthemidis sacrū 43 3̄ 37 12̄
 Cynofura pmonterio 43 2̄ 3̄ 37 3̄
 Asopi fl ostia 43 2̄ 37 3̄ 12̄
 Chersonesus pmonterio 43 2̄ 37 2̄
 Oropus 43 2̄ 37 2̄ 3̄
 Boetie
 Aulis 43 4̄ 37 2̄ 4̄
 Ismeni fl ostia 43 6̄ 37 2̄ 3̄
 Saganeus 43 38
 Anthedon 43 38 12̄
 Phoce 42 3̄ 38 6̄

Otei sinus intima 42 4̄ 38 3̄
 Opuntiorum
 Enemides 42 6̄ 38 3̄ 12̄
 Cyinis 42 38 3̄
 Locrorum epionemidū
 Bagrij fl ostia 41 2̄ 38 3̄ 12̄
 Scarpbia 41 4̄ 38 3̄ 12̄
 Montes aut sunt in prefato membro Callidromus mons cui^o mediū. 49 38 4̄
 Corax mons 49 3̄ 38
 Parnafus mons 41 37 2̄ 4̄
 Citheron mons 42 2̄ 37 3̄
 Flauiorum Achelous quidem ortū habet in pindo monte Euenus i Callidromo monte qui ad ortum solis vertitur in cephisum amnem qui & ipse ab eisdem desluens montibus a Sopo fluuio admiscetur & ismeno iuxta Boetiam in g^o dibus 42 38
 Ciuitates in hellade he sunt mediterrance
 Etholie mediterrance
 Calcis 49 38 12̄
 Aracthus 48 2̄ 3̄ 37 2̄ 3̄ 12̄
 Pleurona 49 2̄ 37 3̄
 Olenus 49 37 2̄ 3̄
 Calidon 49 37 3̄
 Doridis
 Erineus 49 38 2̄
 Cyteneum 49 3̄ 38 3̄
 Bium 49 2̄ 38 4̄
 Lilea 40 12̄ 38 4̄
 Locrorum ozelorum mediterrance
 Pythia 40 2̄ 37 2̄ 4̄
 Delphi 40 37 3̄
 Daulis 40 3̄ 37 2̄ 3̄
 Elatia 41 38
 Egosthenia 40 2̄ 4̄ 37 2̄ 4̄
 Balia 40 2̄ 37 2̄ 12̄
 Opuntiorum mediterrance
 Opuns 41 2̄ 3̄ 12̄ 38 6̄
 Boetie mediterrance
 Thisbe 41 37 3̄
 Thespie 41 3̄ 12̄ 37 3̄
 Orchomenus 41 3̄ 37 3̄
 Coronā 41 2̄ 37 2̄ 4̄
 e i

Hiampolis	41	2	37	3	12
Cheronia	42	2	37	2	3
Labadia	41	2	37	2	3
Cope	41	2	37	2	4
Abiantus	41	2	37	2	4
Platee	42	12	38	12	
Acrophia	42	3	38	12	
Tanagra	42	2	37	2	3
Thebe boetic	42	3	37	2	3
Delium	43		37	2	4
Megaridis mediterranea					
Megara	42		37	3	12
Attice mediterraneae					
Benoe	43		37		2
Athene	42	2	37		4
Ramnus	43	4	37		2
Marathon	43	4	37		3
Anaphistus	43		37		6
Adiacent achaie in mari quidem egeo					
Euboa sine Nigroponte que est magna & circumscribitur sic					

EVBOE INSULE SITVS

Ceneum p'monto	42	3	38	2	12
Atalantis nesium	42	2	38		2
Epedus	43		38	3	12
Calcis iuxta eripum	43	2	38		
Eretria	43	2	37	2	3
Amarinthus	44	12	37	2	3
Lonaca	44	4	37		3
Calacta vel bonū lit ⁹	44	2	37		2
Caristus	44	2	37		3
Cerestus portus	44	3	37	2	4
Caphareus p'monto	44		37	2	3
Concaua euboe	44	3	37	2	4
Chersonesus p'monto	44	2	38		6
Budori ff ostia	44		38		6
Cerintheus	43	2	38		6
Arthemidis vel diane sacrū	43	3	38		4
Soreus	43	6	38		3
Phalassa p'monto	43	3	38	2	12
Iuxta aute atticam & sub Euboea insula est					
Thera nomine in qua ciuitates due					
Elusim	43	2	36		3
Ceoee	44		36		12

Cia etiam insula in qua ciuitates tres					
Charessus	44	3	12	37	
Iulis	44	3		37	
Carthea	44	4		36	2
Chij insule ciuitas	44	3		36	2
Polyegos insula deserta	44	3		36	4
Therapie insule ciuitas	44	2		36	
Deli insule ciuitas	44	3		12	3
Olearus	44	3		37	2
Cythnos	44	2		12	37
Rbena	44	12		37	6
Myconi insule					
Phorbium p'monto	44	2		37	6
Myconi ciuitas	44	3		37	6
Ciclarum insularum ciuitates					
Andri insule	44	12		37	2
Teni insule ciuitas	44	2		37	2
Sciri insule ciuitas	44	2		37	4
Nasi insule ciuitas	44	3		37	
Pari insule ciuitas	44	2		36	2
Sabiam ipius p'monto	44	3		36	2
Siphni insule ciuitas	44	4		36	2
Ciuitates Siphni mediterraneae					
Seriphum	44			36	2
Phelocandrum	44			36	2
Sidnum	44	2		36	2

PELOPONESI SITVS

CA XVI

Tabula decima europe



PELOPONNESVS lites habet a septentrione corinthiacum sinum & ischinū. & deinde creticum pelagus. Ab occasu atq; meridie: adriaticum pelagus Et ab ortu solis creticam mare eius littora sic circumscribuntur Post fontes q̄ in megaride dicte sunt in sinu corinthiaco achaide g'dus habere 41 2 12 37 2 Sacru iunonis corinthiaca 41 4 37 4 Lebeum nauale 41 3 37 Alopiff ostia 41 12 37 2 Sicyonie

III

Sios ff ostia	40 3/4	37		Las	40 1/4	34	
Que pprie appellatur achaia ciuitates het.				Githiam	40 3/4	34	1 1/2
Egira	40 1/4	36 1/2	3/4 1 1/2	Trinnassus nauale	40 3/4 1 1/2	34	1 1/2
Egiam	49 1/2 1/4	36 1/2 3/4	1 1/2	Eurote ff ostia	40 1/2	34	1 1/2
Erinus portus	49 1/2	36 1/2 3/4	1 1/2	Flauij origo	40 1/2	34	1 1/2 1/4
Rium p montoriu qd se				Acia	40 1/2 1 1/2	34	1 1/2
Drapanu dicitur	49 3/4	37	1 1/2	Biandina	40 1/2 1/4	34	1 1/2
Posidonis vel neptu sacru	49 1/4	37		Asopus	40 1/2 3/4	34	1 1/2
Patras	49	36 1/2	3/4	Onugnatos p monto	41	34	
Olenus	48 1/2 3/4	36 1/2 1/4		Et in argolico sinu etiam laconie			
Dyme	48 3/4	36 1/2 3/4		Minoa portus	41 1 1/2	34	
Arazus p monto	48 1/2	36 1/2 1/4		Dios soterus hoc est iouis saluatoris portus	41 1 1/2	34	1/4
Helidis				Epidaurus	41 1 1/2	34	1 1/2
Cyllene nauale	48 1/2	36 1/2		Zarenx	41 1 1/2	34	3/4
Penes ff ostia	48 3/4	36 1/2		Cydhanta portus	41 1 1/2	34	1 1/2 1/4
Chelonita p montoriu	48	36	3/4	Prasia	41 3/4	34	1 1/2 3/4
Chelonita sin	48 3/4	36	1/4	Argie			
Idis p monto	48 1 1/2	36		Inachi ff ostia	41 1/2	34	1 1/2 1/4
Alphes ff ostia	48 1/2 3/4	34 1/2 3/4	1 1/2	Flauij ipsius origo	41	36	1 1/2
Flauij ipsius origo	49 1/2 3/4	36	1 1/2	Nasplia nauale	41 1/2 3/4 1 1/2	36	
Mesenie				Pblino	41 1/2 1/4	36 1/2 3/4	1 1/2
Cyparissa	48 1/2 1 1/2	34 1/2 1/4		Hermione	42	36	
Cyparissiu p monto	48 3/4 1 1/2	44	3/4	Scyleam p monto	42 1 1/2	36	1 1/2
Sele ff ostia	48 1/2	34 1/2	1 1/2	In saronico sinu argie			
Pilus	48 1/2 1 1/2	34	1 1/2	Troezena	42 3/4	36	1 1/2
Coriphasiu p monto	48 1/2	34 3/4	1 1/2	Post hanc chersonesus	42 1 1/2	36	3/4
Mothone	48 1/2 1 1/2	34	3/4	Epidaurus	41 1/2 3/4	36 3/4	1 1/2
Colone	48 1/2 1/4	34	1 1/2	Spiream p montoriu	41 1/2 3/4	36	1 1/2
Acrite p montoriu	48 1/2	34		Atheniensium portus	41 1/2 1/4	36 1/2	1 1/2
In sinu Mesenie				Bucefalū portus	41 1/2 1 1/2	36 1/2 1/4	
Asine	48 1/2 3/4	34		Corinthie			
Corone	49	34	1 1/2	Cencrium nauale	41 1/2 1 1/2	36 1/2 3/4	1 1/2
Mesena	49 1/4	34	1/4	Schoneis portus	41 3/4 1 1/2	36 1/2 3/4	1 1/2
Panisi ff ostia	49 3/4	34	1/4	Montes in peloponeso sunt			
Eius cum alpheo comixtio	49 3/4 1/2 3/4	1 1/2		Phloe mons	49 1/4	36	3/4
Phere	49 1/2	34	1/4	Stymphalus mons	40 1 1/2	36	1 1/2
Abea	49 1/2 1/4	34	1 1/2	Minoe mons	49	34	1/4
Laconice				Taygera mons	49 3/4	34	1/4
Leuctrum	49 1/2 3/4 1 1/2	34	3/4	Cronius mons	40 1/2	34 1/2	1/4
Tenaria p monto	40	34	3/4	Sarinx mons	41	34	3/4
Et in sinu laconico				Ciuitates aut sunt mediterraneae in regione que pprie achaia est			
Nariu	40	34 1/2 3/4	1 1/2	Phere	46 1/4	36	1 1/2
Cene	40 1 1/2	34 1/2 3/4					
Teacrona	40 1 1/2	34 1/2 3/4	1 1/2				

Helice	40 2/3	36 2/4
Bura	40	36 2/3
Pellena	40 3/4	36 2/4
Sycionie mediterraneae ciuitates		
Philios	40 2/3	36 3/4
Sycion	41	36 2/3
Corinthie mediterraneae ciuitates		
Corinthios	41 1/4	36 2/3 1/2
Helidis mediterraneae		
Helis	49	36 3/4 1/2
Olympia pisa	48 3/4	36
Corena	48 2/4	36 3/4
Hypania	49 2/4	36 3/4
Lepram	48 2/3 3/4	34 2/3 1/2
Tympania	49 2/4	36
Archadie		
Hera	49 3/4	36
Pbialta	49 3/4	34 2/4 1/2
Togea	49 2/3 3/4	36 3/4
Pisoptbis	49 3/4	36 1/2
Lisse	49 2/3 3/4	36
Antigonia que & mantinia	49 3/4	34 2/4 1/4
Stymphalus	40 3/4	36 3/4
Cliter	40 3/4 1/2	36
Lilea	40 2/3 3/4	36 3/4
Megalepolis	40 3/4	36 3/4
Argie mediterraneae		
Nemea	41 1/2	36 3/4 1/2
Celeone	41 2/4	36 3/4
Argos	41 3/4	36 3/4
Mycene	41 2/4 1/4	36 3/4
Aline	41 2/4 1/2	36 3/4
Mesenie mediterraneae		
Alartus	48 2/3 3/4	34 2/4 1/4
Ithonia	48 2/3 3/4	34 3/4 1/2
Troezen	49 3/4	34 3/4
Laconice mediterraneae		
Cardamila	40	34 3/4 1/2
Lacedemon	40 1/4	34 2/4
Cyphanta	41 2/4	34 2/4 1/4
Lerna	41 1/4	34 2/3 1/2
Tburium	40 1/4	34 3/4
Belmina	40 3/4	34 2/4 1/4
Tblama	41	36

Gerena	40 2/3 3/4	34 3/4
Oenoe	40 3/4	34 3/4
Bitilia	40	34
Insule adiacent peloponeo hee		
Strophades	47 3/4	36
Et prima insula	47 2/3 3/4	34 2/4
Sphasia insula	48 2/3 3/4	34 2/4
Thegannusa insula	48 2/4	34 3/4
Scottera insula & ciuitas	40 3/4	34 3/4
Epula insula	40 1/4	34 3/4
Salacis insula	42	36 3/4
Egine insule ciuitas	42 3/4	36 2/4

CRETE SIVE CANDIE INSVLE CI
CA XVII

Tabula decima europe



CRETA insula termina-
tur ab occasu mari adri-
atico A septentrione pe-
lago creteli. A meridie
punico. Ab oriente car-
pathio. Eius littora sic

describuntur latus occidentale		
Corycis pmonio & ciuitas	42 1/2	34 3/4
Pholaarna	42 3/4	34 3/4
Chersonesus	42 2/4	34 2/4 1/2
Ramniss portus	42 2/4	34 2/4 1/2
Inachorium	42 2/4 1/2	34 2/4
Crui hoc est arietis frons promontorium	42 2/4	34 3/4
Australis lateris descriptio		
Lissus	42 3/4	34 1/2
Tarba	42 2/3 3/4	34 1/2
Poccladium	43	34 2/4
Erinea pmonio	43 1/4	34 3/4 1/2
Phoenicis portus	43 2/4	34 3/4
Phoenix ciuitas	43 2/4	34 3/4
Mafalie ff ostia	43 2/4	34 3/4
Pfichium	44	34 2/4
Heleetre ff ostia	44 3/4	34 2/4
Matalia	44 3/4	34 2/4
Leon pmontriu	44 2/4 1/2	34 2/4
Bolabelia		
Cataracti ff ostia	44 2/4 1/4	34 2/3 3/4
Lytbei ff ostia	44 2/3 3/4	34 2/3 3/4

Inastopolis	44	34	2 3/4
Hieron oros hoc est sacer mons	44	34	0 3/4
Sacra picna	44	34	1/4
Eritheum p monto	44	34	3/4
Ampelas p montoriu	44	34	1/2
Itanopolis	44	34	1/4
Orientalis lateris descriptio			
Samoniu p monto	44	34	1 1/2
Minoaportus	44	34	1/4
Chamara ciuitas	44	34	3/4
Olus	44	34	3/4
Chersonesus	44	34	1 1/2
Sephiriu p montoriu	44	34	1/2
Septentrionalis lateris descriptio			
Heracliu	44	34	1/4
Panormus	44	34	1/4
Cyteam	44	34	0
Dion	43	34	0
Pantomatrimon	43	34	1 1/2
Rythimna	43	34	1 1/2
Amphimalis sinus	43	34	0
Drepanu p montoriu	43	34	0
Minoa	43	34	
Ficni ff ostia	42	34	1 1/2
Cysnu p montorium	42	34	
Distamnium	42	34	1 1/2
Placum p monto	42	34	1 1/2
Cisamopolis	43	34	1 1/2
Insigniores autem montes in creta sunt hij qui appellantur leuci	42	34	3/4
Ida mons	44	34	
Et dicta mons	44	34	1/4
Ciuitates aut in creta mediterrancee			
Polirrenia	42	34	1 1/2
Apteria	43	34	1 1/2
Artacina	43	34	1 1/2
Lapsa	44	34	1 1/2
Subrita	43	34	3/4
Eletere	44	34	
Gortina	44	34	1 1/2
Pannona	44	34	0
Insule aut adiacent crete			
Claudos insula in q ciuitas	42	34	
Litua insula	44	34	1/2

Dia insula 44 1/2 34 3/4
 Cymmonis insula 44 1/2 34 1/2
 Melos insula in q ciuitas 44 34 1/2
CLAVDII PTOLOMEI COSMOGRAPHIE LIBER.III. EXPLICIT CLAVDII PTOLOMEI VIRI ALEXANDRINI COSMOGRAPHIE LIBER QVARTVS HECHABET.
 Expositione totius Affrice iuxta subiectas puintias: seu .Sattapas .Mauritaniam Tinganicam Mauritaniam Cesariensem. Numidiam. Affricam. Cyrenaicam. Marmarica Libiam. Egiptum tota: inferiore & superiorem Lybia interiorē sub pfatis puincijs. Ethyopiam que sub egipto est.
INCIPIIT LIBER QVARTVS MAVRITANIE TINGANICE SITVS.

CA I
 Tabula prima affrice



AVRITANIE TINGANICE lat^o qd occasum spectat: terminatur vsq; exterius mare qd oceanu occidētale vocamus oceanu qd a fretto incipit herculeo: vsq; montem maioris athlantis iuxta descriptionem hanc

Cotes p monto	6	34	1 1/2
Syle ff ostia	6	34	3/4
Lix ff ostia	6	34	1/4
Suburis ff ostia	6	34	3/4
Amporicus sinus	6	34	3/4
Sale ff ostia	6	33	1 1/2
Sala ciuitas	6	33	3/4
Diu ff ostia	6	33	3/4
Atlas minor mons	6	33	3/4
Cuse ff ostia	6	32	1 1/2
Rusibis portus	6	32	1 1/2
Alame ff ostia	6	32	
Diuris ff ostia	7	31	3/4
Solis mons	6	31	1/4
Mysocoras portus	7	31	
Pthua ff ostia	7	30	1/2
Herculis p montoriu	7	30	

Tamusa	8	29	23	12
Vassadium p̄monto.	7	2	29	4
Suriga	8	29		
Vine ff ostia	8	33	28	3
Agne ff ostia	8	2	27	23
Sane ff ostia	8	33	27	3
Athlas maior mons	8	33	26	2
Septentrionale latus terminatur fretro inq̄ est post dictum p̄montorium				
Tingis cesarea	6	2	34	2
Deinde vallonis ff ostia	7		34	23
Exiliffa ciuitas	7	8	34	12
Heptadelfi mons	7	2	34	23
Et Iberico oceano iuxta descriptione hanc				
Abilis columna	7	23	34	3
Phebi p̄monto.	8		34	2
Iagathum p̄monto.	8	3	34	12
Thalude ff ostia	8	2	34	
Oleastrum p̄montoriū	8	23	34	8
Acratum	9		34	23
Teonilonga	9	2	34	2
Sestiarā p̄montoriū	10		34	
Rysadirum	10		34	24
Metagonites p̄monto	10	4	34	24
Malochthi ff ostia	10	24	34	24
Malue ff ostia	11	8	34	24

Oriente latus terminatur mauritania cesariensi iuxta meridianū quia Malue ff ostijs vsq̄ finem pertinet cuius gradus 11 3 26. Australe finem habet in gentibus interiori libie adiacentibus iuxta lineam que p̄fatos terminos iungit. Tenet aut̄ puinciam iuxta fretum Metaganice iuxta Ibericū pelagus Socossij sub ipsis Verues & sub Metagonitem regionem Masices Post verbibe sub q̄ b̄ Salinse & Canni Post Bacuate. Post pyr ronpridium cuius gradus 9 2 30 Sub q̄ bus Teugensij. Post Boneorbae & vacuantes Orientale latus tenent omne Marenisj. & pars herpasilanorum

Montes aut̄ sunt notandi in regione
Mons dierus cuius mediū. 8 2 34
Et phoera mons extensus a minore atlāte ad Rysadirum p̄montoriū quod ē in litore

Et dardus quorum occidentaliora gradus sunt 10 29 2 & 14 29 2.

Ciuitates mediterraneae insignes in Tinganica hec sunt

Silie	6	2	34	2
Lix	6	24	34	23
Opinum	7	2	34	2
Subur	6	23	34	3
Bonafa	6	2	34	3
Tamusida	7		34	4
Silda	7	23	33	23
Gondana	7	3	34	2
Baba	8	8	34	3
Pisciana	9		34	3
Vobrix	9	3	34	4
Volubilis	8	4	33	3
Erpis	10	3	33	24
Tocolofida	7	8	33	2
Trifidis	9		33	8
Moiochath	10	8	33	12
Benta	9	2	33	3
Galapha	11		32	3
Oechath	9		31	4
Dorath	10		31	4
Boceanum henerum	9	3	29	2
Vala	8	8	28	4

In sale aut̄ sunt ab occasu puincie in exteriori mari

Pena insula	6	4	32	
Erbia insula	7	6	29	

MAVRITANIE CESARIENSIS
DESCRIPTIO

CA II
Tabula prima affrice.

MAVRITANIA q̄ cesariensis dicitur terminos habet ab occasu p̄fatu Tinganice. Mauritanie latus a septentrione sardou pelag^o iuxta malue fluuij ostia vsq̄ ad amplage fluuij ostia cui⁹ littus sic describitur Post malue fluuij ostia

Acra magnū p̄monto.	11	2	34	
Cipsaria portus	11	23	34	24



IIII

Sigepolis colonia	12	34	3	Fontes fluuij	26	26
Amarath ff ostia	12	34	3	Ab oriente limites habet affricā: iuxta ampha		
Portomagnus	12	34	3	gā fluuiū vsq; sine cui⁹ grad⁹ sunt 26 2 26		
Chilimato ff ostia	13	34		A meridie lybicos: iuxta lineam que supra		
Caisa colonia	13	34		getuliam australes terminos iungit		
Deorum portus	13	33	4	In puintia montes insigniores hīj		
Arsenaria colonia	13	33	3	Dardus mons cuius orientalis ps 13 29 2		
Catherui ff ostia	14	33	3	Occidentalis pars 14 29 3		
Carene	14	33	3	Salacus mons & Garaphi mōtes 16 28 3		
Caepula	14	33	3	Madetubadus mons cuius fines 13 26		
Carcoma	14	33	3	3 & 17 2 26		
Laguntum	14	33	3	Cannaba mōs 19 2 36		
Appollinis p̄monto.	14	33	3	Berin mons 20 2 31		
Castra germanorum	14	33	3	Et phruetus mons cuius fines 18 2 28 3		
Cinuccis	16	33	3	& 21 26 2		
Calinaph ff ostia	16	33	3	Tenant autē regionē ab occasu herpeligani		
Iol cesarea	17	33	3	sub montibus Charcoricjs appellatis sub		
Tipasa	17	33	3	quibus Taladusij. Post Sore: quibus magis		
Via	17	33		meridionales sunt Maseyli sub qbas dry		
Iosium	18	33		ite Postea post dur dum montem belulij &		
Sauri ff ostia	18	33		Tolote ac Nabusij vsq; montes Garafos.		
Rustonium	18	32	4	Taladusijs autē magis orientales sunt vsq;		
Rustibar	18	32	3	ad ostia climalaph fluuij Machusij sub qb		
Modanga	19	32	3	galacus mons & post hanc Nazices. Pos		
Serberis ff ostia	19	32	3	tea Bantarani: & sub Garaphis montibus		
Cissa	19	32	3	Achuensij & Miceni & macure & sub mōte		
Addima	20	32	3	Cinnaba Enabasi: q magis orientales sunt q		
Rufocorum	20	32	4	galacus mōs supra mare Maclurehij sunt q		
Iomnium	20	32	4	b Talensij. Post banniuri sub qb Machu		
Rufubir sirium	20	32	3	res. Post Salasij ac malchubij Iterū magis		
Rufarus	21	32	3	orientales Talensijs sunt muchum & Chis		
Valbar	21	32	3	tue vsq; ad Amīcam fluuiū Sub his autem		
Salde colonia	22	32	3	Cidamusij Post Thodi & apud fontes am		
Nisath ff ostia	22	32	3	psace fluuij		
Cobath	22	32	3	Ciuitates autē sunt i regione mediterranee he		
Sisaris ff ostia	23	32	4	Valbaria 12 2 34		
Iasath	23	32	4	Celama 12 0 33 2		
Andum p̄montoriū	23	32	4	Vrbara 12 2 33 2		
Audi ff ostia	23	32		Lanigara 12 33		
Hysilgila	24	32		Villacoma 12 3 32		
Anil ff ostia	24	31	3	Atvae 12 2 31 0		
Azarath	24	31	4	Mniara 12 2 33 0		
Anpsage ff ostia	26	31	4	Timici 13 2 33 2		
				Astacilis 13 2 33 0		

Arina	13	2	30	2	3
Aripa	14		30	2	3
Victoria	14	2	33		
Giglui	14	2	32	2	
Bunobira	14	2	31	2	4
Vagae	14	2	30	2	4
Manliana	14	2	28	2	
Ampfaram	14	3	33		
Opidonion colonia	16		32		
Burca	16	2	30	2	4
Tarram	16	6	30		
Garra	14	6	32	2	3
Suchabbara	16	2	32		3
Irath	17		32		
Teniffa	17	2	31	6	
Lamida	18	2	32		3
Vassana	18	3	31		3
Casmara	18	6	30	2	
Biufuta	18	2	30		3
Pigaua	18	2	30		3
Nigilgia	18	4	30	4	
Thifizima	18	2	29	2	
Chafala	17	3	32	2	
Aque calide colonia	18		32	6	
Phloria	19	3	31		3
Ospidium	19	6	31		6
Laudia	19	2	29	2	3
Tucca	20		31	2	
Badea	20		30	2	4
Casmara	18		32		3
Symoetha	20	3	32	4	
Thibinis	21		31	6	
Izenta	21		30		3
Auximis	21		29		2
Et iuxta phalmij flunij fontes q̄ amni Sam					
bae admiscetur					
Suburgia	21		28		3
Postea iterum ab alio principio ciuitates hee					
Thudaca	20	2	32		3
Tigis	19	2	32		2
Thuraphilam	21	3	31	2	4
Sudava	22	3	32		
Tafiatatbt	22	3	31		2
Vllara	22		30		3

Vafagada	22	2	30	6	
Anzigia	22	6	29		3
Tubuliptus	23	2	31		3
Robonda	23	3	31		3
Aufum	23		30		3
Sanatha	23	2	30		2
Nababurum	23		30		
Vitaca	23	2	29		2
Thubuna	23	2	28		2
Thamaritba	23	6	27		4
Augula	24	2	31		3
Suptas	24	3	30		4
Hippa	24	2	31		3
Vsmicaiga	24	6	30		
Sitici colonia	26		29		3
Tummara	26		29		2
Germiana	26		28		2
Pepia	24	2	28		4
Vescetbra	24	2	27		2
Egea	26		27		6
Tharuda	24	2	26		2

Insula huic adiacet cum ciuitate insigni
 Insula & ipsa iulia cesarea dicitur in qua ci-
 uitas eodē nomie cui⁹ ḡd⁹ sunt 17 2 3 3 3

AFFRICE MINORIS SITVS

CA III
 Tabula secunda affrice



FFRICE latus occiden-
 tale terminatur Maurita-
 nia cesariensi iuxta expo-
 sitam lineam Ampsagae
 flunij Septentrionale pe-
 lago affricano quod ab
 Ampsaga flunio vsq; sinū interiōre magne
 syrtis pertinet cuius descriptio sic se habet
 post Ampsagae ostia

In sinu Numidico

Eius intima	27		31	2	4
Colops magnus	27	3	32		3
Tritou p̄montoria	27	3	32		2
Ruscada	27	2	32		2
Vsichath	28	6	32		2
Olchabites sinus	28	3	32		
Tacathya	29		32		2

IIII

Colops parvus	29 $\frac{3}{4}$	32 $\frac{2}{4}$	$\frac{1}{4}$	Siccha pmon- torium	40 $\frac{3}{4}$	31	$\frac{3}{4}$
Siur portus	29 $\frac{3}{4}$	32	$\frac{3}{4}$	Sabatra	41	31	$\frac{2}{4}$
Hippi pmonitorium	30	32 $\frac{2}{4}$	$\frac{3}{4}$	Pisindon portus	41 $\frac{3}{4}$	31	$\frac{2}{4}$
Stoborum pmon-	30 $\frac{3}{4}$	32	$\frac{3}{4}$	Eoa	41 $\frac{2}{4}$	31	$\frac{3}{4}$
Aphrodisia colonia	30 $\frac{3}{4}$	32	$\frac{2}{4}$	Garapha portus	41 $\frac{2}{4}$	31	$\frac{3}{4}$
Hippon regia	30 $\frac{2}{4}$	32	$\frac{3}{4}$	Neapolis que & leptis media	42	31	$\frac{3}{4}$
Rubricati ff ostia	30 $\frac{2}{4}$	32	$\frac{3}{4}$	Cyniphi ff ostia	42 $\frac{3}{4}$	31	$\frac{2}{4}$
Tabraca colonia	31 $\frac{3}{4}$	32	$\frac{3}{4}$	Barathya	42 $\frac{3}{4}$	31	$\frac{2}{4}$
Apolinis sacrum	31 $\frac{3}{4}$	32	$\frac{2}{4}$	Cinsterne	42 $\frac{2}{4}$	31	$\frac{3}{4}$
Vica	32	32	$\frac{2}{4}$	Trieorū pmonitorium	43 $\frac{3}{4}$	31	
Neptuni are	32 $\frac{3}{4}$	32	$\frac{2}{4}$	Syrtis magne			
Hyppon vel equorū citatio	32 $\frac{3}{4}$	32	$\frac{3}{4}$	Macomaca villa	43 $\frac{3}{4}$	30 $\frac{2}{4}$	$\frac{3}{4}$
Thimissa tunis	33	32	$\frac{2}{4}$	Aspis	43 $\frac{3}{4}$	30	$\frac{3}{4}$
Appollinis pmon- torium	33 $\frac{2}{4}$	33	$\frac{3}{4}$	Sacciana colonia	43 $\frac{2}{4}$	30	
Cornelij castrametatio	33 $\frac{3}{4}$	32	$\frac{2}{4}$	Pyrgisephanta	44 $\frac{3}{4}$	29	$\frac{3}{4}$
Bagrade ff ostia	34 $\frac{2}{4}$	32	$\frac{3}{4}$	Pbarassa villa	44 $\frac{2}{4}$	29	
Cartago vrbs magna	34 $\frac{2}{4}$	32	$\frac{3}{4}$	Isporū villa	44	29	
Cathade ff ostia	34 $\frac{2}{4}$	32	$\frac{2}{4}$	Hippi promontorium	46	29	
Maxulium	34	32	$\frac{3}{4}$	Hileni villa	46 $\frac{2}{4}$	29	
Carpis	34	33		Sub hāc eiusdē nomis are tmin ⁹ affrice sunt Orientale vero latus terminatur post inferi orem sinū syrtis: inde linea versus austram ducta iuxta tyrenem: vsq; finē cui ⁹ gradus sunt 47 29 Meridionale vero latus termina tur linea que expositos duos fines iungit iuxta getuliam & deserta libie Montes in puintia insignes habentur Buzara cuius ps orientalis g ⁹ hēt 28 27 Et mons audus 28 $\frac{2}{4}$ 29 $\frac{2}{4}$ Et tamnes mons cuius limites 29 $\frac{2}{4}$ 27 $\frac{2}{4}$ & 32 28 $\frac{2}{4}$. Ex quo Rubricatus fluius & Mons qui dicitur Cirna 33 30 A quo palades inuicem contigue Hipponeetes scilicet palus que gradus ha bet 32 $\frac{3}{4}$ 32 $\frac{2}{4}$ Et Sifara palus 33 31 Et Mampfarus mons cuius fines 33 29 $\frac{2}{4}$ & 36 $\frac{2}{4}$ 24 $\frac{3}{4}$ A quo Bagradas fluius decurrit Dānde qui vocatur dios mons vel Ionis 37 $\frac{2}{4}$ 31 $\frac{3}{4}$ Et vsalctus mons cui ⁹ fines 37 28 & 39 $\frac{2}{4}$ 26 $\frac{2}{4}$			
Nisua	34	33	$\frac{3}{4}$				
Clypea	34	33	$\frac{3}{4}$				
Hermea pmonitorium	34	33	$\frac{2}{4}$				
Aspis	34 $\frac{3}{4}$	33	$\frac{3}{4}$				
Carobis	34 $\frac{2}{4}$	33	$\frac{3}{4}$				
Neapolis colonia	34 $\frac{2}{4}$	33					
Sigaul	36	32	$\frac{2}{4}$				
Aphrodisiam	36 $\frac{3}{4}$	32	$\frac{2}{4}$				
Adumentum colonia	36 $\frac{3}{4}$	32	$\frac{3}{4}$				
Respina	36 $\frac{2}{4}$	32	$\frac{3}{4}$				
Leptis parua	37 $\frac{3}{4}$	32	$\frac{2}{4}$				
Thapsus	37 $\frac{3}{4}$	32	$\frac{2}{4}$				
Achola	37 $\frac{2}{4}$	32	$\frac{2}{4}$				
Ruspae	38	32	$\frac{3}{4}$				
Brachodis pmon- torium	38 $\frac{2}{4}$	32	$\frac{3}{4}$				
Villa	38 $\frac{3}{4}$	32	$\frac{3}{4}$				
Thaphrura	38 $\frac{2}{4}$	32					
Syrtis parue							
Theene	38 $\frac{2}{4}$	31	$\frac{3}{4}$				
Machodama	38 $\frac{2}{4}$	31	$\frac{3}{4}$				
Trigonis ff ostia	38 $\frac{3}{4}$	30	$\frac{2}{4}$				
Tacapa	38 $\frac{2}{4}$	30	$\frac{2}{4}$				
Sichtis	39 $\frac{3}{4}$	30	$\frac{2}{4}$				
Heclara ciuitas iuxta sine	36	41	$\frac{3}{4}$				

A quo fluit Triton amnis; & i ipso paludes
 Tritone scilicet 38 $\frac{3}{4}$ 29 $\frac{3}{4}$
 Et pallas palus 38 $\frac{2}{4}$ 29 $\frac{4}{4}$
 Et que vocatur libia palus 38 $\frac{2}{4}$ 28 $\frac{4}{4}$
 Et siluis mons 40 $\frac{2}{4}$ 29 $\frac{2}{4}$
 Et thizibius mons 44 $\frac{4}{4}$ 28
 Et zuchabari cuius fines 40 26 $\frac{4}{4}$ & 43 $\frac{2}{4}$
 26 $\frac{3}{4}$

A quo defluit Cyriphus fluius & Achabe
 fons cuius gradus sunt 44 $\frac{4}{4}$ 26 $\frac{6}{4}$. Tenent
 autem occidentalia affricae vsq; ad mare cyren-
 sium Cannabrate post quos versus solis or-
 tam Iontij Et numidiam nouam scilicet prou-
 uintiam vsq; tabracem ciuitatem Post Min-
 deni & qui iuxta cartaginem sunt Sub quibus
 libuphoenices Post vsq; paruam syrtim Ma-
 chini & Cinij q; vero magis ad ortum vergit
 & vsq; ad Cinyphum fluium Nigittimi &
 circa fluium ipsam lotophagi Postea apud
 magnam syrtim Samamicij & deinde Nictij
 quibus subiacent eleones. Iterum autem certe
 sicut & numidia australiores sub audio mon-
 te sunt Misulami; sub quibus Natabate Post
 Nisibes misenis autem Hiebij; sub quibus Ma-
 suti Post sub tamne monte Saburbures sub
 quibus aliar di & sitaphius campus. A me-
 ridionali autem libiphoenicu est Bazacites
 regio; sub qua zoetae Postea ceophei & ma-
 mari supra eiusdem nominis montem. Sub
 monte autem sunt mataturij. Sub machinas
 sunt Mocris. Post Gephei. Post quos mi-
 maces & sub vagalatum montem vzara &
 principium libie deserte. Similiter autem sub
 Cinithya sunt Sigiplosij Post Achem ones
 post Maturges; sub quibus Macrauij Sub
 Nigittimos autem sunt Astacures; sub loto-
 phagos Eropi. Postea Dolopes sub quibus
 Erebide. Sub Samamicos sunt Damentij.
 Post Nigheni; sub quibus Nicpij; sub Nic-
 pijs autem Eleorum Macei Syrite & deserta
 libia

Ciuitates autem in prouintia mediterranea inter
 Amfaga fluium & Thabracam ciuitatem sunt.
 Cirtensiorum

Cirta iulia	26 $\frac{2}{4}$ $\frac{3}{4}$	31	$\frac{3}{4}$
Mireum	26 $\frac{3}{4}$	20	$\frac{3}{4}$
Vga	28	31	$\frac{3}{4}$
Lares	27 $\frac{2}{4}$	30	$\frac{3}{4}$
Apari	27 $\frac{3}{4}$	29	$\frac{3}{4}$
Azama	27	37 $\frac{2}{4}$	$\frac{3}{4}$

NVMIDIE NOVE CIVITATES

Caluca colonia	28 $\frac{2}{4}$	31	$\frac{4}{4}$
Thunudronum colonia	28 $\frac{3}{4}$	30	$\frac{2}{4}$
Aspuca	29 $\frac{2}{4}$	32	$\frac{3}{4}$
Simischi	29	31	$\frac{3}{4}$
Thuburnica colonia	30	31	$\frac{3}{4}$
Tucca	29 $\frac{2}{4}$	31	$\frac{3}{4}$
Thyeba colonia	20 $\frac{2}{4}$	30 $\frac{2}{4}$	$\frac{4}{4}$
Toubursica	29 $\frac{3}{4}$	30	$\frac{2}{4}$
Vicibi	30	29 $\frac{2}{4}$	$\frac{4}{4}$
Gausaphua	29 $\frac{4}{4}$	31	
Lambesa	29	30	

Legio augusta

Thuburgis	29 $\frac{2}{4}$	28	$\frac{3}{4}$
Ballaria	30 $\frac{3}{4}$	31	$\frac{2}{4}$
Sicaeudria	30 $\frac{3}{4}$	30 $\frac{2}{4}$	$\frac{3}{4}$
Allarus	30 $\frac{2}{4}$ $\frac{3}{4}$	30	$\frac{2}{4}$
Narangara	30	30	$\frac{6}{4}$
Tebesa	30 $\frac{2}{4}$	29	$\frac{4}{4}$
Thunufda	31 $\frac{3}{4}$	32	
Madurus	32	31	$\frac{2}{4}$
Ammedara	32 $\frac{6}{4}$	30	$\frac{2}{4}$
Thanatada	32	29 $\frac{2}{4}$	$\frac{4}{4}$
Gazacpada	31 $\frac{6}{4}$	29	$\frac{4}{4}$
Gedna	31 $\frac{3}{4}$	29 $\frac{2}{4}$	$\frac{4}{4}$

Inter autem Thabracam ciuitatem & Bagra-
 dam fluium

Canopeli	34 $\frac{4}{4}$	32	$\frac{2}{4}$
Vzanum	33 $\frac{4}{4}$	32	$\frac{2}{4}$
Thilica	33 $\frac{4}{4}$	32	
Cipipa	34	31 $\frac{2}{4}$	$\frac{4}{4}$
Thendali	33 $\frac{3}{4}$	32	$\frac{3}{4}$
Auita	33 $\frac{2}{4}$	30	$\frac{4}{4}$
Thobros	34	30	$\frac{2}{4}$
Elica	34 $\frac{2}{4}$	30	$\frac{3}{4}$
Tucca	34	29 $\frac{2}{4}$	$\frac{3}{4}$
Dabia	33	29 $\frac{2}{4}$	$\frac{4}{4}$
Budena	34 $\frac{2}{4}$	29	$\frac{3}{4}$

IIII

Vazua	33	3	29	0	Leae	36	3	30	2
Nenfa	34	0	28	2	Auidus	34	3	30	
Aque calide	33	3	28	4	Vbata	36	3	29	4
Sigira	33	0	27	2	Tifurus	36	2	28	3
Thafia	33		27	2	Vfdrus	37	4	32	0
Thunuba	33	3	27	2	Vzetia	37	2	32	0
Musta	33	3	27	2	Setiensis	37	2	31	2
Themisca	34	3	28	3	Lafica	37	0	31	3
Samacizon	34	3	28		Bizacina	37	2	30	2
Timica	34	2	27	3	Targarum	37	4	30	2
Tartubis	34	2	28	0	Bararus	37		30	2
Inter Bagradam amnem & tritonem fluuiū					Capfa	37	2	29	2
sub cartagine					Putca	37	2	29	0
Maxula vetus	34	0	32	2	Caraga	38	0	31	3
Vol	34	2	32	2	Murius	38	0	31	3
Thinussa	34		32	0	Sugar	38		30	2
Cuina colonia	34	2	31	3	Inter aut Syrtis ciuitates hec				
Addira	34	2	30	2	Chufis	39	2	30	
Medicara	34	2	31	0	Sumicis	40	2	30	2
Thuburba	34	2	30	0	Pifinda	41		31	0
Tucina	34	2	30	0	Sabrata	41	4	30	2
Bullamensa	34	3	30		Syddenis	41	4	31	0
Carbica	36		30		Azius	42	2	31	0
Nuroli	34	3	29	2	Gerifa	43		30	2
Ticelia	34	3	29		Icina	41	3	30	2
Safara	36		29	3	Ammonis	42		32	
Cilma	34	2	29	0	Amuncla	42	3	30	0
Vetillum	36	4	29		Musta villa	42	3	28	
Thabba	34	3	28	3	Butta	42	3	28	
Thicbefa	36		28	3	Tega	42	3	27	2
Neceta	36		27	2	Durga	43		26	2
Bunthum	36	4	29	3	Sycapha	43	2	30	
Sub Adrumanto ciuitate					Vddita	43	3	28	3
Almena	34	4	33		Galiba	43	3	29	0
Vtica	34	3	32	2	Thagulis	44	2	29	
Craufa	34		32	2	Insule adiacent affrice iuxta continentē hec.				
Turxa	34	3	31	2	Hydras insula	28		33	
Vlizibura	36		31	3	Calatha insula	31		33	3
Orbita	36	3	31	3	Dracotinū insula	33	4	33	4
Vzica	36	2	32	2	Egimius insula	31	4	33	4
Gizira	36	3	31	2	Laruneste insule due	37		33	2
Surmantum	37		31	2	Lopadusa insula	39		33	3
Salapa	36	2	31	2	Etula insula & ciuitas	38	2	33	4
Augustum	36	3	30	3	Cercina insula & ciuitas	38		32	4

Lotofagites insula in qua ciuitates due			
Girapolis	39 $\frac{1}{4}$	31	$\frac{1}{4}$
Minix ciuitas	30 $\frac{1}{2}$	31	$\frac{1}{3}$
Misimus insula	44 $\frac{1}{3}$	30	$\frac{1}{3}$
Pontina insula	44 $\frac{1}{3}$	30	$\frac{1}{4}$
Gea insula	46	29	$\frac{1}{3}$
Pelagie insule affricę he sunt			
Cosira insula & ciuitas	37 $\frac{1}{3}$	34	$\frac{1}{3}$
Glauconis insula & ciuitas	36 $\frac{1}{3}$	34	$\frac{1}{3}$
Melita insula in qua ciuitas			
Melita	38 $\frac{1}{2}$	34	$\frac{1}{3}$
Et chersonesus	38 $\frac{1}{3}$	38	$\frac{1}{4}$
Et iunonis sacrum	39	34	$\frac{1}{3}$
Et herculis sacrum	28 $\frac{1}{2}$	34	12

CIRENES DESCRIPTIO

CA IIII
Tabula tertia affricę



CYRENAICA prouincia limites habet ab occasu syrtis magnam & altos iuxta lineam que a phylenis aris versus meridiem pertinet vsq; si

nem cuius gradus 43 $\frac{1}{2}$ 29
A septentrione lybicū pelagus hoc est punicum iuxta littus quod ē ab interiori sinu syrtis vsq; dar danidē ciuitatē cuius descriptio sic se habet Post philenem villam

Automalax presidium	47 $\frac{1}{4}$	29	6
Drepanū p montoriū	47 $\frac{1}{4}$	29	$\frac{1}{3}$
Hysaloeormus	47 $\frac{1}{3}$	29	$\frac{1}{3}$
Diaroea portus	47 $\frac{1}{4}$	30	
Herculis tarris	47 $\frac{1}{3}$	30	$\frac{1}{2}$
Dichersis presidium	47 $\frac{1}{3}$	30	$\frac{1}{3}$
Boream p montoriū & sinis sirtis	47 $\frac{1}{4}$	31	6
Brion littus	47 $\frac{1}{2}$	31	$\frac{1}{4}$
Pentapolis			
Beronice & hesperides	47 $\frac{1}{2}$	31	$\frac{1}{3}$
Lathenis ff ostia	48 $\frac{1}{4}$	31	$\frac{1}{3}$
Arisione que & teuchira	48 $\frac{1}{3}$	31	$\frac{1}{3}$
Ptolemais	49 12	31	6
Ausigda	49 $\frac{1}{2}$	31	$\frac{1}{2}$
Aptuebi sacrum	49 $\frac{1}{2}$	31	$\frac{1}{3}$

Phicis pmon. & castellū	40	21	$\frac{1}{2}$
Apollonia	40 6	31	$\frac{1}{3}$
Naustathmos portus	40 $\frac{1}{3}$	31	$\frac{1}{3}$
Eritbron locus	40 $\frac{1}{2}$	31	$\frac{1}{2}$
Chersis villa	40 $\frac{1}{4}$	31	$\frac{1}{3}$
Zephirum p montoriū	41	31	$\frac{1}{3}$
Darnis	41 $\frac{1}{4}$	31	$\frac{1}{4}$
Ab ortu solis fines habet Marmarice pte iuxta extensam lineam a dar danide versus austrum vsq; sinem cuius gradus 41 $\frac{1}{4}$ 24 A meridie deserta lybie iuxta lineā coniungentem duos terminos Habet aut puintia montes herculis mōtes cenas appellatos quoz mediū gdnus habet 49 $\frac{1}{2}$ 30 6. Et iuxta paliurū paludē in q̄ chongiliū 40 $\frac{1}{2}$ 30 6 Velpa mons 47 $\frac{1}{3}$ 29 $\frac{1}{3}$ Herculis cenas 48 $\frac{1}{2}$ 29 Beolitus mons 40 $\frac{1}{3}$ 26 $\frac{1}{4}$ Tenent aut puintia sub Pentapoli quidem Barcite ab orientali plaga orti hesperidum qbus & ipsis magis ad orrū tendūt Arara celes Sub ortis vero hesperidū: sunt herculis cene et qui magis orientales sunt Asbitae Post iuxta affricam sub velpis montib; macatate & deinde laganicorū specus Magis aut orientales ipsis sunt psylli & deinde loca sunt ferarū plena & Silphiophoro regio. Ciuitates mediterraneę in puintia he sunt Cyrene 40 31 $\frac{1}{3}$ Archila 40 $\frac{1}{2}$ 31 $\frac{1}{4}$ Chereda 48 $\frac{1}{2}$ 31 $\frac{1}{3}$ Neapolis 49 31 $\frac{1}{3}$ Artamis villa 49 $\frac{1}{4}$ 31 6 Zimitas 49 $\frac{1}{4}$ 31 $\frac{1}{3}$ Barce 49 $\frac{1}{4}$ 31 $\frac{1}{4}$ Rhaga 49 $\frac{1}{3}$ 31 Celida 40 $\frac{1}{2}$ 30 $\frac{1}{3}$ Hydra 40 $\frac{1}{3}$ 30 $\frac{1}{2}$ Halybacca 49 6 30 6 Tantis 40 30 6 Cenopolis 40 $\frac{1}{4}$ 30 $\frac{1}{3}$ Phalactra 49 $\frac{1}{4}$ 30 $\frac{1}{2}$ Marabena 48 30			

IIII

Auretina	49 2 4	29 2 3
Achabis	40 2	29 3 3
Maranthi villa	47 2	29 3
Agdanum villa	47 2 4	29
Echinus villa	49 2	29 3 3
Philonis villa	41	28 3 3
Arimantis villa	41	82 2 3 12
Inſule aut penes regionem ſunt		
Myrmex	48 3	31 2 3
Lea veneris inſula	40 6	31 2 3

EGIPTI ET MARMARICE

CA V

Tabala tertia affrice



ARMARICA cū egip-
to terminatur ab occaſu
Cyrenaica iuxta lineam
q̄ extenditur p̄ darda-
nidem ciuitatem & par-
te interioris libie ſub eo
dem meridionali vſq; ſinem cuius ḡdus 41
2 3. A ſeptentrione egyptiaco pelago iux-
ta littoris deſcriptionē hanc Marmarice p̄
fecture ſeu Nomi

Azilis villa	41 3	31 4
Cherſoneſus magna	42 6	31 3 4
Pethia portus	42 6	31 4 4
Paliurus	42 4	31 4 4
Batrachus portus	42 2	31 4 4
Petre parue portus	42 2 4	31 4 4
Antipigos	43 3	31 4 4
Seutranus portus	43 2	31 6
Catonium p̄monto.	43 2 4	31 4 4
Ardunis extrema	44	31 6
Petre magne portus	44 6	31 6
Libie Nomi littus		
Panormus portus	44 3	31 6
Cathabathmos magn ⁹ .	44 2	31 4 4
Eneſiſphyia portus	44	31 6
Zigris villa	44 3	31 6
Chettea villa	44 2 4	31 6
Selinus portus	46	31 2
Trifarchi villa	46 3	31 12
Aſpis	46 3	31 12
Parethonum	47	31 6

Pichis p̄monto.	47 6	31 6
Geafgony portus	47 6	31 12
Callij p̄monto.	47 2	31 12
Zigris portus	47 3	31 12
Leuca acta vel album litt ⁹ .	47 2 3	31 6
Hermea p̄monto.	48	31 4
Phoenice portus	48 3	31 6
Antiphra villa	48 3	31 12
Derris p̄montoriū	48 2 3	31 6
Leucalis portus	49	31 12
Glauca p̄monto.	49 6	31 6
Mareoti Nomi littora		
Chima villa	49 2	31 12
Plinthina	49 2 4	31
Cherſoneſus paruus portus.	60	31 12
Totius Egipti metropolis		
Alexandria	60 2	31
Menclates metropolis		
Canobos	60 2 4	31 12
Nili oſtia		
Heracleoticum oſtium	60 2 3	31 12
Bolbitinum oſtium	61 2	31 12
Sbenniticam oſtium	61 2 4	31 12
Tineptini pseudoſtomū.	61 2 3	31 12
Diolcos pseudoſtomū	62 6	31 6
Pathmiticam oſtium	62 2	31 6
Mendelicum oſtium	62 2 4	31 6
Taniticum oſtium	63 12	31 4 4
Pelusiacam oſtium	63 4	31 6
Pelusium ciuitas	63 4	31 4 4
Gerenerium	63 3	31 4
Casioticis		
Casium	63 2	31 4
Scregina Strobondis palus	63 2 3	31 4
Oſtracina	64 4	31 2 3
Rinocorura	64 3	31 2 3
Anthedon	64 2 3	31 3

Ab oriente parte terminatur Iudee hoc eſt
ab Anthedone vſq; ſinē cuius gradus 64
2 3 0 3. Et inde arabia petrea vſq; ſinū ara-
bicum cuius gradus 63 2 29 2 3 iuxta ci-
uitatem Arſinoem Ex parte Arabici ſinus
iuxta littoris deſcriptionem hanc Poſt in-
terioſem ſinum preſatum qui gradus habet

63 2̄ 39 2̄ 3̄
 Arfinoe 63 3̄ 39 6̄
 Clisma presidium 63 3̄ 28 2̄ 3̄
 Drepanū p̄montoriū 64 27 2̄ 3̄
 Misiformus 64 2̄ 27 2̄
 Philoteris portus 64 4̄ 26 2̄ 4̄
 Ajax mons 64 3̄ 26 2̄ 4̄
 Leucos hoc est albus portus 64 2̄ 26
 Acabe mons 64 2̄ 24 2̄ 4̄
 Nechesia 64 2̄ 24 2̄
 Smaragdus mons 64 2̄ 3̄ 24
 Lepta p̄montō. 64 3̄ 24 3̄
 Berenice 64 1̄ 23 2̄ 3̄
 Pentadactylum mons 64 2̄ 4̄ 23 2̄
 Batiū p̄montorium 64 23
 A meridie limites habet lineā deinde ex-
 tensam vsq̄. prefatū finem in libia iuxta quā
 post Egiptum ethiopia sita est
 Montes aut̄ in p̄intia insignes sunt
 Bascifaorum cui⁹ mediū. 42 3̄ 30
 Et Anagombri mōtes 44 27 2̄
 Et asyphus mons 44 30 2̄
 Et aspis mons 47 2̄ 30 3̄
 Et ogdamus mons 48 29 2̄
 Et thino dis mōs vel arenosus. 48 2̄ 29 3̄
 Et azar mons cuius fines. 41 2̄ 23
 2̄ & 43 23 2̄
 Et libici mōtes ab occidentali plaga nili am-
 nis cuius fines 61 29 & 60 23 2̄
 Paludes aut̄ hee sunt
 Cleartis palus. 42 26 3̄
 Lacci palus. 44 2̄ 26 3̄
 Lycomedis palus. 47 24
 Solis fons. 48 4̄ 28
 Maria palus vel lacus. 60 4̄ 30 2̄ 3̄
 Moeridis lacus 60 3̄ 29 3̄
 Et Sirbonis lacus 64 4̄ 31
 Tenēt aut̄ plaga magis septentrionalē mar-
 marice Nomi libiar che & Aniritae & bas-
 sachite: sub quibus A potomite. Postea qui
 etiā hic australiores sunt Ausolei qui grad⁹
 habent 42 2̄ 28. Post quos Nasamones
 & Bacate Postea Anachisae & Tapanite p̄
 quos sentites & obilae Postea Ezari Lybia

ce aut̄ Nomi que supra mari sunt colūt Zi-
 gritae & Chattani & zigees Australia vero
 bucezes & ogdemi. Post quos Adismachi
 due Postea ammoniaca regio cui⁹ situs 44-
 2̄ 28 post anagombri. Post Iobachi & Ru-
 dite mereoti vero pars que mari imminet.
 Tenia dicitur Interiora aut̄ tenent Goniata
 & proso dite post quos scytica regio cuius
 situs 60 3̄ 30 6̄ & post mastite. His etiam
 australiora incolunt. Nitriate & oasite quo-
 rum gradus 49 2̄ 27 2̄ Post quos Libie e-
 giptij. Iuxta aut̄ totā lineā lateris marmari-
 ce ac libie peruenit Diammos & abrochos
 regio. Littora vero totius arabie tenent Ara-
 bes egiptij Iethiophagi: in quibus dorfa
 montium sunt

Troigi lapidis montis 63 28
 Et arabasterni montis 63 28
 Et prophuriti montis 63 27 3̄
 Et nigri lapidis 63 24 3̄
 Et basaniti lapidis 64 23 2̄
 In marmarica ville mediterraneae hee sunt
 Leuce 41 3̄ 31
 Mocchris 42 3̄ 31
 Leuce vel albe camini 43 6̄ 30 2̄ 3̄
 Menelaus 43 3̄ 31
 Gephara 44 30 3̄
 Musuchis 43 2̄ 30 3̄
 Masadalis 41 3̄ 30 2̄
 Abadebe 41 2̄ 30
 Leuce vel albe napae 42 2̄ 30 4̄
 Tacaphoris 43 2̄ 30 6̄
 Dioscoron 42 2̄ 28 2̄ 3̄
 Migo 43 2̄ 28 2̄
 Saragina 43 4̄ 28 2̄
 Alo 43 4̄ 28 2̄
 Mazacila 44 3̄ 26 2̄
 Billa 44 2̄ 24 3̄
 Et in ausilis & in Nazamonibus
 Ausila 42 2̄ 28
 Et macri locus 44 3̄ 27 2̄ 3̄
 Libie aut̄ nomi ville hee
 Thacorfa 44 2̄ 30 2̄ 3̄
 Aziqs 44 31

IIII

Nemesium	44 ¼	30 ½ ¾
Tbisarchi	44 ½ ¾	30 ½ ¾
Philonis	44 ½ ¾	30 ½ ¾
Sophanis	46 ½	30 ½ ¾
Bibliaphorum	46 ¾	30 ½ ¾
Sopa	47	30 ½ ¾
Calliae	47	30 ½ ¾
Loada mantinum	47 ½	31
Cathanatos parvus vel profunditas	48	30 ½ ¾
Pedonia	48 ¾	31
Pnigeus	48 ½	30 ½ ¾
Glaucum	49	30 ½ ¾
Tuccitora	49 ½	30 ½ ¾
Thanutis	49 ¾	29 ½ ¾
Pednopum	47 ¾	39 ¾
Climax	47 ¾	30 ½ ¾
Sitopum	46 ¾	28 ½ ¾
Mareotis	48	28 ½ ¾
Et in Ammonica		
Alexandri statio	46 ½	28 ½
Et ammon ciuitas	49 ½	28 ½
Mareotice nomi ciuitates & ville he		
Manocaminum	49 ¾	30 ½ ¾
Halmira	49 ¾	30 ½ ¾
Taposiris	49 ½ ¾	31
Cobui	49 ½	30 ½ ¾
Antiphila	49 ½	30 ½ ¾
Hierax	49 ¾	30 ½ ¾
Phamotis	60	30 ½ ¾
Palemaria villa	60	30 ½ ¾
Et in Scytiaca regione		
Scyatis	60 ¾	30 ¾
Et circa lacum Moeridis		
Bachis	60 ½	29 ¾
Dyonisia	60 ½	29
Et in oasitis		
Oassis parua	60 ¼	28 ½ ¾
Oassis magna	49 ½ ¾	26 ½ ¾ 1 ½
Ipsae aut nilus & Nomi q̄ circa ip̄m sunt.		
Preterea in signiores ciuitates sic se habent		
Magnum delta vocatur id iuxta qd̄ scindit		
tar fluius dictas Agathos demon hoc est		
bonus genus qui p̄ ostium heracleoticū de		

fuit in amnem appellatū bubasticū qui est
fuit p̄ ostium pelusiacum. Situs autē scissio
nis ad deltam 62 30. Vocatur & paruum
delta id iuxta qd̄ scinditur bubasticus fluius
us fluens in amnem busiriticum qui excu-
rit p̄ pathmeticū ostium habet autē paruum
delta gradus. 62 ¾ 30 ¾. Posset & appella-
ri tertium delta aliud a p̄dictis id iuxta qd̄
scinditur bubasticus ad fluiū p̄ Triban ci-
uitatem excurrentē & p̄ Tineptimi ostium
egredientem cuius & ipsius tertij delte gra-
dus sunt. 62 ¼ 30 1 ½. Iuxta autem magnū
delta educitur ab agatho demone fluius ad
septentrionem prior qui vocatur Phermu-
thiacus fluius qui fluit p̄ ostium Sbeniti-
cum eiusq̄ deductio ḡdus habet 61 ½ 30.
¼. Deinde sc̄dus amnis talis nomine q̄ exit
per ostiū bolbitinū & ipsius talis deductio
gradus habet 61 30 ½ ¾. Vnde ambo flu-
mina iuxta ferme eundē littoris paralellum
iungunt Phermutiacum & attribaticū & bu-
siricum & bubasticum amnes a quibus aliq̄
quidem ad mare p̄ fluctus paludesc̄q̄ exeūt
Per reliqua ostia aliq̄ vero p̄fatis amnibus
magnis immiscetur
Dicitur autē communi vocabulo regio q̄ cir-
ca hos est fluios regio inferior
Cuius nomi & metropoles sunt ab occasu
magni fluij cum a mari incipimus prouir-
de. Alexandrinorū nomos & metropolis
Mercurij ciuitas parua 61 30 ½ ¾
Andropolis nomos & metropolis Andrō
hoc est viroꝝ ciuitas. 61 ¾ 30 ¾
Letopolis nomos & metropolis Latone ci-
uitas mediterranea 61 ½ 30 1 ½
Intra autē magnū fluiū ab occasu eiusdem
magni fluij Metelites nomos & metropo-
lis Metelis 61 31
Inter vero magnū fluiū & pharmutiacum
amnem ciuitates hee
Phthenuti nomos & metropolis
batos 61 ½ 30 ½ ¾
Cabasite nomos & metropolis
Cabala 61 ½ 30 ¾

Saite nomus & metropolis			
Sais	61	2	30 2 4
Et apud magnum fluium ab occasu			
Nauera ciuitas	61	4	30 2
Prosopite nomus & metropolis			
Ab ortu solis iuxta magnu fluium			
Nicij	61	2	30 3
Inter pharutiicum & Athribaticum amnes			
Sebenniteris inferior nomus & metropolis iporum			
Pachneumurus damiata.	61	3	31
Xoeti nomus & metropolis			
Taua	61	3	30 3 12
Inter athribaticam & busiriticam amnes.			
Onuphite nomus & metropolis			
Onuphis	62	12	30 2 3
Athribite nomus & metropolis			
Athribis	62	2 3	30 2
Mendesie nomus & metropolis			
Sebennitus	62	3	30 3
Busirite nomus & metropolis			
Busiris ibi e ort ^o balsami.	62	2	30 4
Leontapolite nomus & metropolis			
Leonton	62	4	30 2 12
Inter busiriticam & bubasticam amnes			
Neatis nomus & metropolis			
Panephis	62	3	31 12
EGIPTI MEDITERRANEE			
Tanus nomus & metropolis			
Tanis	62	2 4	30 3
Pharbetes nomus & metropolis			
Pharbetus	62	2 4	30 6
Ab orientali parte Bubastici fluij			
Sethroites nomus & metropolis			
Sethrois	63	3	31
Arabie nomus & metropolis			
Phacusa	63	6	30 2 3
Bubustice nomus & metropolis			
Bubastus	63	12	30 3
Heliopolite nomus & metropolis			
Onij	62	2	30 6
Et in finibus arabie & aphroditopolis			
Babulis babilonia noua.	62	4	30
Heliopolis	62	2	29 2
Heroum ciuitas	63	6	30
Per hanc et babilonem amnis traianus fluit			
Australiori autē magni delte & inferioris regionis heptanomi dicantur & est primus nomus Memphites metropolis ab occasu fluij			
Memphis	61	2 3	29 2 3
Similiter ab occasu fluij mediterranea ciuitas			
Acbanton	61	3	29 3
Postea iuxta eam partē qua scinditur fluius insulam faciens heracleopolitem nomum.			
	62		28 2 4
Et i insula nili ciuitas mediterranea	62	29	2
Et metropolis apud occidentalem partē fluij			
Herculis magna ciuitas	61	2 3	29 6
Ab occasu vero insule			
Arsinoite nomus & metropolis			
Mediterranea arsinoe	61	3	29 2
Et statio ptolemis	61	3	29 3
Ab orientali parte insule			
Aphroditopolite nomus & metropolis			
Eiusdem nomis aphroditopolis	62	4 29	3
Postea similiter ab orientali parte insule			
Anciton ciuitas	62	3	29 3
Conueniūt autē fluij q̄ insulam faciunt iuxta sitam	62		28 2 4
His coniungitur ab occasu nomus			
Oxirinthibes & metropolis mediterranea			
Oxirinthos	61	3	28 2 3
Postea similiter nomus Cynopolite & metropolis ab occasu fluij			
Tinopolita	61	2 3	28 3
Cui opponitur insula			
Cynos vel canis ciuitas.	62	6	28 3
Et deinde ab orientali parte fluij			
Acoris	62		28 2
Et mediterranea alabastorum ciuitas	62		28 3
Postea hermopolites nomus et metropolis ab occasu fluij mediterranea			
Hermis vel mercurij ciuitas magna	61	3	28 3 12
Et ab occasu fluij adiacent custodie	61	2	

$\frac{3}{2}$ 28 $\frac{4}{3}$
 Ab orientali pte fluij nomos antinoe &
 Metropolis in ipsa
 Antinoe ciuitas 62 $\frac{12}{2}$ 28 $\frac{8}{3}$
 His nomi describuntur due Asitae
 Que ante australiora heptanomis sunt vo-
 cantur thebais Et superius loca sunt & hic
 ab occasu quide fluij licopolites nomus &
 Netropolis mediterranea
 Licon ciuitas 61 $\frac{2}{2}$ $\frac{4}{3}$ 28
 Hispolitus nomus & metropolis
 Hypele 62 27 $\frac{2}{2}$ $\frac{3}{3}$
 Aphroditopolis nomus & metropolis me-
 diterranea
 Crocodilorum ciuitas 61 $\frac{3}{3}$ 27 $\frac{3}{3}$
 Thinites nomus & metropolis
 Ptolemis Iernij 61 $\frac{2}{2}$ $\frac{3}{3}$ 27 $\frac{8}{3}$
 Postea mediterranea ab occasu fluij
 Abidus 61 $\frac{3}{3}$ 26 $\frac{2}{2}$ $\frac{3}{3}$
 Diopolites nomus & metropolis in lo-
 cis superioribus
 Dios hoc e ionis ciuitas pua 61 $\frac{2}{2}$ $\frac{3}{3}$ 26 $\frac{3}{3}$
 Et villa mediterranea
 Pampatus 61 $\frac{2}{2}$ 24 $\frac{2}{2}$ $\frac{3}{3}$
 Postea Memnon & mediterranea villa
 Thebiris 61 $\frac{2}{2}$ 24 $\frac{3}{3}$
 Hermontides nomus & metropolis
 Hermontis 61 $\frac{2}{2}$ $\frac{3}{3}$ 24 $\frac{3}{3}$
 Et deinde latoru ciuitas. 61 $\frac{2}{2}$ $\frac{4}{3}$ 24
 Apollinis ciuitas magna 61 $\frac{2}{2}$ $\frac{3}{3}$ 24 $\frac{3}{3}$
 Postea villa mediterranea
 Phontis 61 $\frac{3}{3}$ 24 $\frac{3}{3}$
 Et insula elephantina 61 $\frac{2}{2}$ 23 $\frac{2}{2}$ $\frac{3}{3}$ $\frac{12}{3}$
 Ab orientale aut parte fluij Antopolites
 nomus & metropolis
 Antei mediterranea 62 $\frac{3}{3}$ 27 $\frac{3}{3}$
 Et deinde passalus 62 $\frac{8}{3}$ 27 $\frac{2}{2}$
 Panopolites nomus & metropolis
 Antei mediterranea 62 $\frac{3}{3}$ 27 $\frac{3}{3}$
 Et deinde passalus 62 $\frac{8}{3}$ 27 $\frac{2}{2}$
 Pantopolites nomus & metropolis
 Panton hoc e omnium ciuitas. 62 27 $\frac{3}{3}$
 Postea epidotoz ciuitas. 62 26 $\frac{2}{2}$ $\frac{3}{3}$
 Postea chenoboscia 62 26 $\frac{2}{2}$

Postea cena vel vacua ciuitas 62 $\frac{8}{3}$ 26 $\frac{3}{3}$
 Coputes nomus & metropol mediterranea
 Comptis ciuitas 62 $\frac{2}{2}$ 26
 Postea appollinis ciuitas pua. 62 $\frac{2}{2}$ 24 $\frac{2}{2}$ $\frac{3}{3}$
 Thebarum nomus & metropolis
 Diopolis ciuitas magna. 62 24 $\frac{3}{3}$
 Postea taphium 62 24 $\frac{3}{3}$
 Postea chubifus 62 24
 Postea elichia hoc est lucina ciuitas 62 $\frac{12}{2}$
 24 $\frac{2}{2}$ $\frac{4}{3}$
 Postea thoi mediterranea. 62 $\frac{4}{3}$ 24 $\frac{3}{3}$
 Postea ombi 62 24 $\frac{12}{2}$
 Postea Siene 62 23 $\frac{2}{2}$ $\frac{3}{3}$
 Postea dodecaschinu a cuius orientali par-
 te sunt Arabes dicti adei in quibus ab orienta-
 li parte fluij post cataractam parua cuius
 situs 61 $\frac{2}{2}$ $\frac{3}{3}$ 23 $\frac{2}{2}$ $\frac{4}{3}$
 Hiera hoc est sacra Sycaminus 61 $\frac{2}{2}$ $\frac{4}{3}$ 23 $\frac{3}{3}$
 Phile 61 $\frac{3}{3}$ 23 $\frac{2}{2}$
 Meta compso 61 $\frac{3}{3}$ 23 $\frac{12}{2}$
 Contra hanc ab occasu fluij
 Pfellis 61 $\frac{8}{3}$ 23 $\frac{12}{2}$
 INSVLE aut affrice & egipto adiacent
 In egipto pelago
 Andonis insula 42 $\frac{3}{3}$ 31 $\frac{2}{2}$ $\frac{3}{3}$
 Tindarij scopuli tres 44 $\frac{2}{2}$ $\frac{3}{3}$ 31 $\frac{2}{2}$
 Enespita insula 46 $\frac{2}{2}$ 31 $\frac{2}{2}$
 Phocuse insule due 46 $\frac{2}{2}$ $\frac{3}{3}$ 31 $\frac{2}{2}$
 Pedonia insula 49 $\frac{2}{2}$ 31 $\frac{2}{2}$
 Dydime insule due 60 31 $\frac{2}{2}$
 Pharos insula 60 $\frac{3}{3}$ 31 $\frac{2}{2}$
 In arabico sinu insule he
 Saspirena insula 64 $\frac{2}{2}$ $\frac{3}{3}$ 28
 Aphrodite insula hoc e veneris 64 $\frac{4}{3}$ 24
 Agathonis insula 64 $\frac{4}{3}$ 23 $\frac{3}{3}$
 INTERIORIS LIBIE DESCRIPTIO.

CA VI
 Tabula quarta affrice



LIBIA interior termina-
 tur a septentrione dua-
 bus mauritanis & affri-
 ca atq; cyrene iuxta ex-
 posita ipsarum meridiona-
 les lineas Ab ortu solis

parte marmarice iuxta meridianum Dardanis ciuitatis vsq; expositū marmarice finē. preterea ethyopia que sub egypto est: ex eodem meridionali vsq; finem cuius situs 41 23 5. A meridie inferiori ethyopia i qua Agylumba est regio iuxta lineam q̄ a predicto sine vsq; limitem hesperiu magnū linum nuncupatum interioris pelagi protenditur cuius situs 14 24. Ab occasu terminatur occidentali oceano a prefato sinu vsq; Tingitanes Mauritanie finem cuius littora sic se habent cum pte Tingitanice mauritanie

Sobi fl ostia	9	24	
Salathi fl ostia	9 3/4	22	
Salathes ciuitas	9 3/4	22	
Chulais fl ostia	10	21	3/4
Ganaria p monto.	9 1/2	20	1/2
Aphiadis fl ostia	10	20	
Bagaza ciuitas	11	19	
Nulj fl ostia	10	18	1/4
Soloentia p montoriū	9 1/2	17	1/2
Masse fl ostia	10 1/2	16	1/2
Iarzitba ciuitas	10	14	1/2
Garadis fl ostia	10	14	
Magnus portus	10	14	
Babila ciuitas	10 1/2	13	
Arsenarium p monto.	8	12	
Rysadium p montoriū	8 1/2	11	1/2
Postea in sinu hesperio			
Stachiris fl ostia	9 1/2	11	
Perphasius portus	11	10	1/2
Catharam p montoriū	12 1/2	9	1/2
Nie fl ostia	13 1/2	9	
Hesperii charas p monto.	13	8	
Masotholi fl ostia	14	6	3/4
Hyprodomus ethiopiē.	14	4	1/4

Montes aut in libia insignes sunt
 Temandrus mons a quo fluunt qui a Salatho fluuio vsq; ad massam amne excurrant cuius montis medius 14 19
 Et qui appellatur sagapola mons a quo subos fluuius excurrit cuius medium gradus habet 13 22. Et Risadirus mons a quo fluit Stachirus fluuius faciens Cloniam palus

dem cuius mediū 17 11 Et mons qui vocatur vsurgala a q̄ excurrit Bagradas amnis cuius mediū 31 2 20 1/2
 Hic per affricam delatus in mare exit iuxta gradus 34 32 3
 Et mons girgitis a quo Cnips fluuius excurrit & originem habet iuxta duos situs 40 21 & 49 21
 Et mons q̄ dicitur tala cuius mediū 38 10
 Et garamantica vallis 40 10
 Theon ochema hoc est deorū carrus 19 4
 Et dar darus mons 18 11 & 21 13 1/2
 Ochafas mons 17 1/2
 Et arualtes mons 23 3
 Et arangas mons 47 1/2 12
 In mediterranea excurrit fluuij maximi videlicet Geiras coniungēs vsurgalam montem & vallem Garamantū a quo amnis scinditur iuxta gradus 42 16 qui paludes facit chelonidas quarū medium 49 30. Qui ve deficiens & vt aiunt terra abortus aliū educit fluuiū cuius occidentalis pars gradus habet 46 16. Orientalis aut Nusam paludem facit cuius situs 40 14 Et Neigir fluuius iungens Mundram & Thala montes facit aut hic Nigritem paludem cuius gradus 14 18. Et ad septentrionem scissiones duas constituit ad Satapila scilicet & vsurgala montes Ad ortū aut scissionem vnā supra paludem lybie cuius gradus 34 16 1/2. Ad meridiem scissionem vnā supra dadarū iuxta duos situs 21 17 & 21 13 1/2. Subiacet aut mauritanij Gotalia affricę & Cyrenaice deserta lybie Maxime vero gentes lybiam incolunt Garamates scilicet a bagrade fluuij fontibus vsq; ad nubam paludem. Et Melanogetuli qui Tenēt quecūq; interiacēt inter Sagapilia montem & vsurgala. Preterea tyeorum ethyopum genus qui magis ad austrum tendunt q̄ Geir fluuius Et nigricorum ethyopum gens qui magis septentrionales sunt q̄ nigris amnis Et daradorum populi qui tenēt que supra mari sunt ab eodem fluuij nomine Et petorforū genus qui

III

procul a mari magis orientales sunt q̄ mōs
 qui deorū curru appellatur Et odrāgigo
 rum ethiōpum qui tenēt inter ocapham &
 Tala montes Et mimacum qui sub ip̄o mō
 te sunt .Et naborū qui tenent occidentalia
 vallis ip̄ius montis Et derdicorum q̄ ma
 gis ad occasum vergūt q̄ aranga mōs Mi
 nores deinde gentes tenent que supra mari
 sunt post Getaliam antolabe & Sirange &
 Manfoli vsq; ad mandrum mōtem .Postea
 versus ipsum & babij & malcie & mandori
 usq; doradas .Post quos Sophucei & sub
 Rigadio monte leutetiopes quorum media
 cū pyrrolis pirrus campus attingit Postea
 sagapula mōte magis septentrionales sunt
 fortij vsq; sagala vero monte septentrionales
 sunt Natembres Cirgiri aut̄ montes lynx
 amate & Sanamicij Et inter mandrum mō
 tem & sagapula sagaltij & daphnite & Sa
 matij & Arracae & cetiani vsq; Nigrites
 ethyopas sunt Sub var sagala vero monte
 Suburpores sub girgiri monte velut supra
 Garamātes maccoi & dauſice et calcite vsq;
 Nuba paludem .Postea daradis orientales
 sunt Machureti: & ocopha etiā monte inter
 quē & deorū curru tenēt ophreis sub qui
 b̄ tarualte & matite & affricerones magnū
 genus .Rursus odrangilis australiores sunt
 archeme & mimacibus gongale Post quos
 canubis .Postea naubrate vsq; arualtam mō
 tem Inter aut̄ libie paludem & thala montē
 sunt alttambi & maurali Et inter hos & nu
 bos armie & thale ac dolopes & astacuri vs
 q; vallem montis Et magis septentrionales
 quā aranca mons sunt arance .Orientalio
 res vero asarace .Inter derbicos aut̄ & arual
 tem montē sunt dormeneis & sub affricero
 nibus quali ad austrū sunt agangine ethyo
 pes: quibus orientales sunt sub ip̄o arua
 la monte vsq; arangam montem xileis ethi
 opes Post quos calcis ethyopes .
 Ciuitates in regione nominatur iuxta littus
 hee .
 Autolale 10 23 ½ ¾

Thinlath	11 ½	21	¾
Tagana	12 ½	20	¾
Magara	12 ½	14	
Vbrix	14 ¾	13	¾
Arzita	16 ¾	12	¾
Sub nigire fluuio inde procal ciuitates he			
Talubathi	18 ¾	22	¾
Malachath	21 ¾	20	¾
Tucaba	18	19	½
Binthā	20 ¼	21	
Et sub fluuio ciuitates he			
Anigath	21	14	
Apud ip̄m fluuū a pte eius septentrionali.			
Pessidi	19	18	
Thiga	21	17	½
Chupha	23 ½	18	
Nigira metropolis	24 ¾	17	¾
Vellegira	28 ½	17	¾
Tagama	30	17	
Panagra	32	16	¾
A parte meridionali fluuij			
Tuspu	26 ½	17	¾
Punſa	18	17	
Saluca	19 ½	17	
Tamondocana	23	17	
Dudum	31	14	
Iterum iuxta principium bagradi fluuij			
Silica	29	24	½
Buthuris	31	24	
Anygath	33	24	
Thabudis	34	22	
Sicenthorium	34	33	
Capſe	34	21	½
Circa originem cyniphis fluuij			
Gelanus	40	24	½
Vanius	41	22	½
Sabe	43	23	
Bauta	39	21	½
Bedirum	41	21	¾
Garami metropolis	43	21	½
Thumelitha	41	19	
Sub nigire fluuio			
Nigra metropolis	36	18	
Et apud ipsum a septentrione			

Thidmath	38	19	3
Genā	39	19	
Badiath	40	17	
Ischeri	41 1/2	16	2
Turchumuda	42 1/2	14	
Tuspa	43	17	3
Artagita	44	18	
Rubitna	46	19	
Lynzana	48 1/2	20	3
Inſule aut libie adiacēt ī oceano occidēali			
Menna inſula	4	24	3
Iunonis que & autolala inſula	8	23	2 3/4
Et fortunate inſule ſex numero			
Aproſitus inſula	1	16	
Here hoc eſt iunonis	1	14	4
Pluitana inſula	1	14	4
Casperia inſula	1	12	2
Canaria inſula	1	11	
Pintuarā inſula	1	10	2

ETHIOPIE QVE SVB EGIPTO EST SITVS

CA VII

Tabula quarta affricę



ETHIOPIA Que ſub egypto eſt terminos habet a ſeptentrione latus lybie ac egypti p̄dictū. Ab occaſu partem interioris lybie iuxta lineā expoſitam p̄ meridionalem Dardanis vſq; australe libie ſinem qui gradus habet 41 1/4 & australior eſt 3 6. A meridie lineam que extenditur a ſine ipſo circa reliquā exteriorē rem ethyopiā vſq; ad raptum promontorium cuius ſitus 73 1/2 3/4 & australior 8 1/2 1/2. Ab ortu ſolis reliquā arabid̄ ſinus partem & deinde rubrum mare: ac barbaricū pelagus quod vſq; raptū p̄montoriū perinet iuxta deſcriptionē hanc litoris Poſt baziū quod dictum eſt

Perionotus mons	64	22	2
Cherſoneſus	64	22	
Mpemium p̄montō	64 1/2	21	2
Ilius mons	64 1/2	21	3

Profundus portus	64	21	2
Diſcorum portus vel caſtoris & pollucis	64 3/4	21	4
Dimetris hoc eſt ceteris p̄mō	64 3/4	20	4
Aspis extrema	64 1/2	19	2 1/4
Diogenis p̄montō	64 3/4	19	3
Satirorum mons	64 3/4	19	
Monodadilus mons	64 1/2	18	2
Garas mons	64 1/2	18	
Theon ſoterum hoc eſt deorum ſalutariū portus	64 1/2	17	2
Euangelus portus	64 1/2	17	
Ptolomais tberon	66	16	2 1/2
Ara erati promontoriū	66 1/2	16	
Sabaſtricam os	67	14	
Magnum litus	66	14	4
Colobon p̄montō	68	13	3
Et in adulico ſinu			
Sabath ciuitas	68	12	2
Montuoſa cherſoneſus	68	11	2
Adulia	67	11	3 3/4
Croni vel ſaturni p̄montō	68	11	3 3/4
Anthiochi ſilen	72	10	4
Mandaech villa	73 1/2	10	3 3/4
Arſinoe	73 1/2	10	3 3/4
Post anguſta in rubro mari			
Dire ciuitas in extremo monte	74 1/2	11	
Postea in aulite ſinu			
Aulites emporiū	74	8	2
Malac emporiū	76	6	2
Mondi emporiū	79	7	
Mofilum emporiū p̄mō	79 1/2	9	
Cobe emporium	82	7	
Elephas mons	81	7	2
Acanne p̄montoriū	82	7	
Aromata promontorium & emporiū	83	6	
In barbarico ſinu			
Pano villa	82	4	
Opone emporium	81	4	4
Singis p̄montō	81	3	2
Pbalangis mons	80	2	2
Apoopa	79	2	3
Noticornu p̄montoriū	79	1	
Paruum litus	78	Australis	2

III

Magnum litus	76	Australis	1
Essina emporium	73	$\frac{1}{2}$ Australis	3
Sirapionis statio & pmo	74	Austral	3 $\frac{1}{2}$
Tonica emporiu	73	Australis	4 $\frac{1}{4}$
Rapti ff ostia	72	Australis	7
Rapta metropolis barbarie			
Paruum a mari absens	71	Australis	7
Raptu p monto	73	$\frac{1}{2}$ $\frac{3}{4}$ Australis	8 $\frac{3}{4}$ 12
Quod super est nili post maiore catara			
cuius gradus sunt	60	$\frac{1}{2}$	22 $\frac{1}{2}$
Ab occidentali parte villas has habet			
Talitiam	60	$\frac{1}{2}$	22
Boorum	60		21 $\frac{3}{4}$
Autobam	61	$\frac{1}{2}$	21 $\frac{1}{2}$
Pthiur	61	$\frac{1}{4}$	21 $\frac{1}{4}$
Pistram	62		20 $\frac{3}{4}$
Pthemithim	61		20 $\frac{1}{4}$
Abuncithim	49	$\frac{1}{2}$	20
Cambisum erariam	49		18
Erchoam	49	$\frac{1}{2}$	18
Satachram	60	$\frac{1}{2}$	18
Morum	61	$\frac{1}{2}$	18 $\frac{3}{4}$
Nacim	62		19 $\frac{1}{2}$
Tathim	61		17
Ab orientali parte fluuij ville he sunt			
Pnups	62		22
Berebis	62		21 $\frac{1}{2}$
Gerbo	62		21
Pateta	61	$\frac{3}{4}$	20 $\frac{1}{2}$
Pontyris	61		20
Primis parua	60		19 $\frac{1}{2}$
Arbis	60	$\frac{1}{2}$	18 $\frac{1}{2}$
Nangata	63		20 $\frac{1}{4}$
Sacole	63		19 $\frac{1}{2}$
Sandaca	63		18 $\frac{1}{2}$
Orbadara	62	$\frac{3}{4}$	18
Primis magna	62		17

MEROES INSVLE CA VIII

Tabula quarta affrice



INC insula efficitur me-
roë regio a Nilo fluuiio
ab occasu prouincie infe-
rioris & ab Astabora
fluuiio qui a parte e ori-

entali & ciuitates in ea sunt

Meroe	61	$\frac{1}{2}$	16	$\frac{1}{2}$ $\frac{3}{4}$
Sacolcha	61	$\frac{3}{4}$	14	$\frac{1}{4}$
Eser	61	$\frac{3}{4}$	13	$\frac{1}{2}$
Darorum villa	62		12	$\frac{1}{2}$

Postea coniunctio nili & astapodis amnis
62 $\frac{1}{2}$ 11 $\frac{1}{2}$

Postea coniunctio astabore fluuij & Astapo-
dis 62 $\frac{1}{2}$ 11 $\frac{1}{2}$

Postea vbi nilus vnus efficitur: confluentib;
amnib; ex duabus paludibus supra iacenti-
bus 60 10. Paludum aut ea q̄ maxime oc-
cidentalis est gradus habet 47 & australis
6. que vero orientalis est 64 australis 7.
Colona palus ex qua Astampus fluit. 69.
Et equinodialis

Et procul ab amnibus mediterrance ciuita-
tes he sunt

Auxuma in qua regia 64 $\frac{1}{2}$ 11

Et colona ciuitas 62 & septentrionalis 4 $\frac{1}{4}$.

Et pasta ciuitas 64 & australis 4 $\frac{1}{4}$

Montes aut nominantur in regione ab oc-
casu nili prodeuntes per totum nilum

Garbata mons cuius medium 69 septentri-
onalis 6

Et elephas 77 9 $\frac{1}{2}$

Iuxta vero paludes montes pylei nomine-
64 equodialis

Et mastia mons 68 australis 9

Appellatur aut vniuersaliter totu littus qd̄
est iuxta arabicum & analite sinu regio tro-
gloditica vsq; monte elephatem in qua &
adulite & analite iuxta eiusde nominis sinus
sunt & Mofyli supra eiusde nominis pmo
toriu & emporiu Quod deinde sequitur li-
tus vsq; prafum p montoriu omne barbari-
cum est Azania autē in secdo est sinu in qua
plurimi sunt elephantes Parte aut regionis
ab orientali plaga fluuij post baxium pmo
toriu quod gradus habet 64 22 $\frac{1}{2}$. tenent
Clodi post quod versus meridie Tabeni-
post syrtibes. post quos aspiri. postea babi-
lonij & rizophagi. post quos axiunite quo-
rum situs 64 12 Et soboride. postea Me-
f 3

libie & megabardi & nube qui magis occidentales sunt analitis. postea sub molibas. Blennines sub quibus didace & inter Asta podem amnem & garbatū montē pechini quibus occidentales sunt stracophagi ethiopes Australes autē monte sunt Catadre & Smyrnofera regio attingens vsq; ad calce paludē. Post quā mastite vsq; ad nili paludes Regionē autē que ab occasu est huius partis nili flauj tenent post magnā cathara etam qui trawnta schinū incolunt inter montes ethyopū & nilū amnē. post quos similiter versus austrum Eionimite. post media ethyopia & Sebride Comprehendunt autē genera hec Meroem insulam. post q̄ subiacent Capachi: sub quibus p̄emphanes. sub quibus madappi. post quos elephātophagi ethyopes. Sub quibus posendare. Et supra paludes regio est Cinamisera Inter nilū autē: & astapodē fluium prope meroem insulam. Memones & qui australes sunt Apei. Reliqua regionis que occidentaliora sunt ethyopum montibus tenent post Iam nū & abrochiū regionem qui iuxta pbazacā & bachalitam sunt. postea Scenite & tralite. post quos darodorū est genus. postea Oripey venatores. Post quos onigbenite ethyopes

Insule autē iuxta ethiopiā que sub egipto est he sunt in arabico quidem sinu

Astarta insula	66	22	3
Ara palladis insula	66	21	2
Gypsiū insula	67	19	3
Gomadeorū insule due	67	19	
Mironis insula	67	18	
Catharee & cheloides insule due	68	17	2
Magorum insula	68	16	
Daphina insula	68	14	
Macharia insula	68	14	
Orneon insula	69	14	
Bichi & antibach	69	13	4
Panis insula	68	12	3
Diodori insula	70	12	2
Iūdis insula	70	11	2

In sinu autē analitis

Mondi insula	79	8	2
Post aromata insule he			
Ameici insula	89	4	
M. nae insule due	84	2	2
Mirsia insula	89	1	

Ab oriente harū insularū pelagus est lypadiditū cui coniungitur ab ortu solis mare indicum vsq; orientem

ETHIOPIA INTERIORISSITVS.

CA IX

Tabula quarta affrice



VE huius regioni & toti lybie subiacet ethyopia est hec terminatur a septentrione lineis expositis meridionalibus distantiarū regionū que scilicet a magno sinu exterioris maris vsq; ad Raptū educuntur p̄montoriū quod gradus habet 73 2 3. australis 8 3 12. Præterea pte oceanii hydatici iuxta magnum sinum. Ab occasu & meridie terminatur terra incognita. Ab ortu vero barbarico sinu qui dicitur breue mare qui extenditur a raptō p̄montorio vsq; brassum promontis deinde terra incognita. Præsum autē p̄montoriū gradus habet 80. australis 14. cui adiacet ab estuo ortu solis insula nomine mennuchias cuius situs. 84. australis 12 2. Hunc quippe sinū circumtenent ethyopes. Antropophagia quorū occidentali parte prouenit lūne mons a quo nili paludes niues suscipiunt eius fines gradus habent 47. australis 12 2 & 67. australis 12 2. Supra autē ipsos sunt Repsij ethyopes Magnū vero sinū qui apud occidentalem oceanū est tenent Ichiophagi ethyopes & his australes sunt maxime vsq; ad incognitam terram qui communi vocabulo hesperij appellatur ethyopes. Orientales autē magis sunt Anthace ethyopes Adhuc autē versus ortum iuxta totam lybiam regio magna ethyopum est in qua elephantes albi sunt & rinocerontes & tigrides. Iuxta au

V

tem incognitam terram regio ethyopu est p maxima extensa agysimba nomine

Habet autem regio alia multa et magna vsq ad incognitam terram que ad noticia perue nere hec sunt

- Dauchis mons cui⁹ mediū 14. australis 13.
- Ius mons cuius mediū 10 australis 8 3/4 1 1/2
- Ziphe montis mediū 24. australis 8 3/4 1 1/2.
- Meche montis mediū 24. australis 13.
- Barditi montis mediū 44. australis 16
- Ab austro enim nostre habitabili vsq poli australem gradus sunt 73 2 aut integri gra dus 74

CLAVDII PTOLOMEI COSMOGRAPHIE. IIII. LIBER EXPLICIT

CLAVDII PTHOLOMEI VIRI ALEXANDRINI COSMOGRA PHIELIBER QVINTVS HECHA BET

Expositionem primaru gentiu magne Aſie ponti Bitinie. Regionis que proprie aſia di ctur Phrygie Lycie Galithie. Paphlago nie Cappadocie Armenie minoris. Cilicie. Sarmatie Aſiatice Colchidis Iberie. Albanie. Armenie maioris. Cypru inſule. Syrie. curue. Phoenicie Paleſtine Iudee Arabie pe troſe Meſopotamie. Arabie deſerte. Babilonie.

INCIPIT LIBER QVINTVS PON TI ET BITHINIESITVS

CA I Tabula prima aſie.



ONTVS ET Bithy nia terminatur ab occa ſu ore ponti & Thratio boſphoro & parte pro: pontidis iuxta deſcrip tionem hanc littoris by

thinie in ore ponti ſacrum diane

Promontorium	46 3/4 1 1/2	43	1 1/2
Chalcedon	46 1 1/2	43	1 1/2
Acrite pmontriu	46 1/4	43	
Parium	46 1/4	42 1/2 3/4 1 1/2	

Olbia	47	42	3/4
Aſtacus	47 3/4	42 1/2	1/4
Nicomedia	47 1/2	42	1/2
Poſidium pmontriu	46 1/2	42 3/4	1 1/2
Aſtanitis ſt ostia	47 1/4	42	1/4
Aſcania palus	47 1/2 1/4	42	
Daciſſium	46 3/4	42	
Apamia	46 1/2 3/4	42 1/2	1/4
Rhyndaci ſt ostia	46 3/4	41 1/2	1/4
Fontes ſunij	47	40	1/2
A ſeptentrione terminatur pte ponti Euxini cuius deſcriptio poſt os & artemidis hoc e diane ſacrum			
Bithynie extrema	46 1/2 1/4	43	3/4
Artace	47	43	1 1/2
Pillidis ſt ostia	47 1/4	43	1 1/2
Calpe ſt ostia	47 3/4	43	
Sangarij ſt ostia	48	42 1/2	1/4
Prima ſt conuerſio	48 1/2 1/4	41	
Secunda ſt conuerſio	61	42	
Fontes ſt conuerſio	60 1/2 3/4	40 1/2	3/4
Tertia ſt conuerſio	48 1/2 1/4	41	
Hiptij ſt ostia	48 1/2 3/4	42 1/2	1/4
Elate ſt ostia	48 1/2 3/4	43	
Diopolis	48 1/2 1/4	43	3/4
Heraclea ponti	49	43	3/4
Pillium	49 1/2	43	1 1/2
Tyon	60	43	1 1/2
Partheij ſt ostia	60 1/4	43	1 1/2
Fontes ſt ostia	62 1/2	42	3/4
Amaltris	60 3/4	43	1 1/2
Cromia	60 1/2	43	1 1/2
Cytrium	60 1/2 1/4	43 1/2	1 1/2

A meridie terminatur regione que proprie Aſia dicitur & linea pducta a Rindaco flu uio vsq ſine cuius ſitus 61 41 1/4. Ab ortu Galatia iuxta paphlagonia per linea exeun tem a ſine predicto qui eſt gradus 61 41 1/4 ad citaram ciuitatem ponti

Montes autem in regione inſigniores ſunt Orminius mons cuius mediū. 49 3/4 42 3/4. Et myſie olimpus mons. 47 43 1/2 Tenent aut littorea ab ore vsq hypii amne charchedoniſ Littorea vero ab heraclea ci

uitate vsq; cithorum ciuitatem mariandeni
 Sub monte autē orminio cyclones & sub
 cherchedonijs extenditar Semonitis regio
 & sub hac bogdomanis ī qua versas solis
 ortum zigiani

Ciuitates mediterranee he sunt

Lybissa	47 ¼	42 ¼
Eriboea	47 8	42 ¾
Gullica	47 ½ ¼	42 ¾ 12
Patauium	47 2	42
Prusa iuxta hypium fluuiū	48 2	42 2 12
Dedicana	49	42 ¾ 12
Prothomacra	48 ½ ¼	42
Claudiopolis q̄ & bythinū	49 2	42 2 ¼
Flauropolis q̄ & crana	60	43
Tunca	49 ½ ¼	42 ¾
Clite	60 2	43
Latania	60 2 12	42 2
Nicea ibi fuit conciliū	47 2	41 ¾ ¾ ¾
Cesarea q̄ et Smyrdiana	46 ¾	41 ¾ ¾ ¾
Prusa penes olympū montē	47	41 ¾ ¾ ¾
Agrillium	47 2	41 ¾ ¾ ¾
Dablis	48 ¾	41 ¾ ¾ ¾
Dadaстана	49 2	41 2 ¼
Iulio polis	60 8	42

Insule autē adiacent regioni Cyancee

Quarū orientalis ps habet gradus 46 2
 42 2 12

Et thynias insula 47 ¾ 43 ¾

Et erichini scopali insule 48 2 43 ¼

QVE PROPRIE ASIA MINOR DI
 CITVR SITVS CA II

Tabula prima asie



REGIO que pprie Asia
 dicitur terminatur a sep
 tentrione Bythinia iux
 ta expositam lineā Ab
 occasu reliqua propont
 tidis parte & helespon
 to & egeo pelago ac cario mirtoq; iuxta
 descriptionē hanc littus propontidis mio
 ris Myllie que despon to imminet

Cyricus	46	41 2
Cespi ff ostia	46 2	41 ¾

Parium	44 2 ¼	41 2
Grenj ff ostia	44 2	41 2
Lampfacus	44 3	41 ¾ 12
Helesponti		
Abidus	44 ¾	41 ¼
Simoentis ff ostia	44 ¾	41 8
Dardanum	44 ¼	41 12
Scamandri ff ostia	44 ¼	41
Sigeum p̄montoriū	44 8	41
In egeo autē pelago p̄brigie minoris que Troas dicitur		
Alexandria troas	44 ¾ 12	40 ¾
Lectū p̄monto.	44 ¾	40 ¾
Allum	46	40 ¼
Myllie maioris		
Iarianum	46 8	40 ¾
Palescepsis	46 ¼	40 ¾
Antandrus	46 2	40 12
Adramitium	46 ¾	40
Paroselena	46 12	39 2 ¼
Pitana	46 2	39 ¼
Cecij ff ostia	46 2 ¾	39 12
Fontes fluuij	48 2	40 2
Iloidis		
Cne extrema	46 2 ¼	39 12
Elea	47	39 12
Mirina	47 ¼	39 ¼
Hydre extrema	47 2	39 12
Cama	47 2	39
Phocea	47 12	38 2 ¾
Hormi ff ostia	47 2	38 2 ¼
Coniunctio hermi amnis et pactoli		
Fluuij	48 8	39 ¾
Fontes fluuij hermi	60	40
Fontes pactoli fluuij	49	39 ¾
Ionie		
Smirna	47 ¾ 12	38 2 12
Clazomene	47	38 2 12
Argenū p̄monto.	46 ¾	38 ¾
In icario pelago		
Erythre	46 ¾	38 ¾ 12
Theos	47	38 ¾ 12
Lebedus	47 2	38 ¾
Colophon	47 ¾	38 8

V

Christi ff ostia	47 ¼	37 ½ ¾
Fontes flauij	60 ¼	39 ¾
Ephesus	47 ¾	37 ¾
Pangiliū p monto.	47 ¾	37 ¾
Meandri ff ostia	47 ¾	37 ¾
Coniunctio lyci ff cū ipō	60	38 ¾
Fontes meandri ff	62 ½	39 ½
Fontes lyci ff	60	37 ¼
Carie iuxta miratorum pelagus		
Pyrra	47 ½ ¾	37 ¾ ½
Heraclia penes latinos	47 ½ ¾	37 ½
Miletus	48	37
Iassus	47 ½	39 ½ ¾
Bargilia	47 ½ ¾	36 ¾
Mendus	47 ¾	36 ¾ ½
Doridis		
Scopie extrema	47 ¾	36 ¾ ½
Aliacarnassus	47 ½ ¾	36 ½
Ceramus	47	36
Cnidus ciuitas & p monto	46 ¼	36
A meridie rhodiensi pelago in quo		
Onugnatos extrema	46 ¾	34 ½ ¾
Loryma	47 ¾	34 ½ ½
Cresso portus	47 ¾	36
Phoenix opidum	48	36 ¾
Phusca	48 ¼	36 ½
Calbis ff ostia	49	36 ½
Gonus	49 ½	36
Ab oriente lycia a meta canno sine vsq; ad epechontem flunium	49 ½	37 ½ ¾
A quo & a meridie terminatur per lyciam iuxta millidem ciuitatem vsq; sine cuius gradus 61 37 ½ ¾ & pampbila per lineā a fine predicto vsq; epechontem amnem 61 ¾ ½ 38 ½ ½. Et galatia per lineam que inde ad cominuen Byūnie terminū sledatur ver sus ortam iuxta fere medium cuius sledionif situs 62 ¼ 39 ¼ Montes aut in asia nomi nantur hū quorum media sunt		
Ida mons	46	41
Et Cimius mons	46	40 ¾
Et tymnus mons	47 ¾	40 ½
Et didimi occidentalia	61	40 ¾
Et Syphilus mons	49	39 ½

Et timolus mons	48 ½	38 ½
Et mesotes mons	48 ¾	38 ½ ¾
Et mycale mons	48	37 ¾
Et cadmus mons	49 ¾	37 ¾
Et mimas mons	47 ½	38 ½
Et phoenix mons	48	36 ½
Ciuitates mediteranee minoris mysie & su per helesponto		
Scephas	46 ½	41
Sacra gerina	46 ¼	41 ¼
Phrigie aut que & Troas mediteranee		
Ilium olim troias	44 ½ ¾	41
Misie maioris mediteranee		
Daguta	47 ½	41 ½
Appollonia penes ryndacū amne	47 41 ½	41 ½
Traianopolis	46 ¾	40 ¼
Allydda	47 ½	40 ¼
Preperissus	46 ½ ¾	40 ¾ ½
Pergamas	47 ¾ ½	39 ½ ¼
Et populi magis quidem septentrionales sunt Olimpini Occidētales aut Thrime nocurite quorum est Traianopolis. Magis autē meridionales sunt Perodemite & inter hos Mysomacedones		
Lydie aut Meonie ciuitates he sunt		
Peperi	49 ½ ¾	40
Mostana	48	39 ½ ½
Hiero cesarea	47 ¼	39 ½
Nacrafa	48 ¾	39 ½
Thyatira	48	39 ½
Magnesia penes siphilū	48 ¾	39 ½
Ialio gordus	49	39 ½ ½
Egara	47 ½ ¾	38 ½ ¾
Hypepa	48 ¾	48 ¾ ½
Sardis	48 ¾	38 ¼
Philadelphia	49	38 ½ ¾
Iouis sanum	49 ¾	38 ½ ¾
Metropolis	48	38
Carie autem		
Tripolis	49	38 ½
Laodicia super lyco	49 ½ ¼	38 ¾
Anthiochia penes meandru	49 ½ ¾	38 ½
Itoana	49 ¼	38 ¾ ½
Trapezopolia	49 ½	38 ¼

Nisa	49	38	4	Melitara	61	40	3
Aphrodisia hoc est venera	49	38	6	Iuliopolis	62	40	3
Trallis	48	38	12	Acmonia	49	39	3
Magnesia penes meandrum	48	37	3	Eunenia	60	39	12
Appollonia penes cadium	49	37	37	Drafunum	60	39	12
			12	Tyberiolis	60	30	12
Heraclea apud olbam	49	37	12	Bleandrus	60	39	6
Triena	48	37	3	Secotarium	61	39	4
Arpasa	48	37	12	Sibium	60	39	4
Orthosia	49	37	12	Philomelium	62	39	4
Neapolis	49	37	12	Pelte	62	39	12
Bargaza	48	37	12	Metropolis	61	39	12
Amzon	48	37	6	Apania arca	61	38	12
Alabanda	48	37	3	Hierapolis	60	38	4
Suatonice	49	37	6	Cybira	60	38	12
Alinda	49	36	3	Diocesarea	61	38	12
Adeffus	48	36	4	Sanis	61	38	12
Massa	48	36	4	Themisonium	60	38	12
Hydissa	48	36	12	Pylaceum	60	38	3
Idenus	48	36	12	Sala	60	38	3
Toera	49	36	4	Gazena	60	38	
Pythus	49	36	12	Et populi sunt apud lycia licaones & The-			
Et gens penes phrigiam Enizeli meonie in				missonij apud bithinia Moccadini & Ci-			
finibus Mysie & lydie atq; Frigie				disses sub quibus pelteni Postea moxiani.			
Septe	48	40	4	Postea philacensij			
Dacis	48	41	4	Insula adiacent asie apud elespontum The-			
Dorileum	48	41	3	nedos insula & ciuitas	49	30	12
Mydauium	49	41	3	In egeo aut pelago			
Ticomia	60	41	12	Lesbos insula cuius descriptio sic se habet.			
Ancyra phrigie	48	40	12	Sitrium p montoriu	49	40	
Nacolijsa	48	41		Pirra	49	39	3
Tibanta	49	40	12	Eressus	49	39	12
D. oclia	60	40	12	Mania extrema	46	39	12
Anurium	60	41	4	Mytilene	49	39	3
Atrostola	60	40	3	Argenum p montoriu	49	39	3
Cotianum	48	40	3	Methymna	49	40	12
Azani	49	40	4	Antisa	49	40	3
Conna	49	40	12	In ycario pelago insule			
Cercopia	49	40	4	Icaria insule	46	47	3
Eucarpia	60	40	12	Mindus	46	38	12
Prumnestia	60	40	3	Chij ciuitas	46	38	12
Dicimeum	60	40	12	Phanea p montoriu	46	38	4
Synnanda	60	40	12	Posidium	46	38	12
Gammausa	61	40	3	Sami insule ciuitas	47	37	12

V

Ampelos extrema	46 6	36 12
In mirto pelago insule		
Arceſena inſula	46	37
Begialis	46 6	36 12 3
Minia	46 12 3	36 12 3
Coa ciuitas	47	36 3 12
Aſtiantiqua & ciuitas	46 3	34 3 3
Ceſi ciuitas	46 12	34 4
Cartapati in ſule deſcriptio		
Thomatum pmonu.	47	34 3
Ephialtium pmonoriu.	47	34
Poſidium ciuitas	47 3	34 3 12
Rhodi inſule ſitas		
Panis extrema	48	34 12 3 12
Camirus	48 3	34 4
Lindus	48 3	36
Ieliſſus	48 3	36

LICIE DESCRIPTIO CA III

Tabula prima aſie



LICIA terminatur ab oc
caſu & ſeptentrione aſia
iuxta expoſitas lineas.
ab ortu parte pampbis
lie q̄a ſine aſye vſq; ma
re per Maſitū montem

per tinet: cuius finis qui ſupra mare eſt gra
dus habet 61 12 3 36 12. A meridie mari ly
cio iuxta littoris deſcriptionem hanc Poſt
caunum

Calinda	49 12	34 12 3 12
Clyde	49 3	34 12 3 12
Carya	49 12 3	34 12 3 12
Dedala loca	60	34 12 3 12
Thelmeſus	60 6	34 12 3 12
Xanti ſt oſtia	60 6	36
Fontes fluuij	60	37 3
Pataa	60 12	36 6
Anthypbelus	60 12	36 3
Andriaca	61	36 3
Limiri ſt oſtia	60 12 3	36 3 12
Apire	61	36 3 12
Hiera vel ſacra extrema	61 3	36 4
Olimpus ciuitas	61 12	36 4
Pba elis	61 12 3	36 3 12

Et caragas mons cuius mediū 60 36 3
Ciuitates in lycia mediterraneae circa monte
cragantem

Cydna	49 12	37 6
Symbra	49 3	36 12 3
Oſtapolis	49 12 12	36 12 12
Comba	49 12	36 12
Sydima	49 12 3	36 3 3
Pynara	49 12 3	36 12
Araxa	49 12 3	36 12
Tlo	60	36 3
Xantus	60 4	36 6

Apud autē montem maſicem ciuitates he.

Corydalla	60 4	36 12 3
Magalaſſus	60 3	36 12 3 12
Rhodia	61	36 12 4
Arabende	61 6	36 12 4
Phelos	60 12 12	36 12 12
Mirra	61	36 3
Lymira	61 12 12	36 12 12
Podalea	60	37 12
Nyſa	60	37 4
Choma	60 3	37 3 3
Condiba	60 3	37 6
Carbalie pars		
Bubon	60 3	37 3 3
Oneanda	61	37 3 3
Babura	60 3	37 12

Inſule adiacent lycie

Maxima vel megista inſula.	60 3	34 4
Dolochiſta inſula	60 12 4	34 12 4
Chelidonia inſula	61 12	36 6

GALATIESITVS

CA IIII

Tabula prima aſie



GALATIA limites ha
bet ab occaſu Bythinia
& partem Aſie iuxta ex
poſitam lineam. A meri
die pampphylia a preſato
aſie ſine vſq; terminū q̄

per parallellū gradus habet 64 4 38 12
43 6. Ab ortu parte capadotie q̄ e ab hoc
ſine vſq; pontū iuxta gradus 64 12 43 6.

A septentrione partem ponti secundum descriptionem hanc Post cyborū lytorā ciuitem

Climax hoc est Scala opidū	61	δ	43	z̄	3̄
Theutrania	61	12̄	44	4̄	
Carambis extrema	61	3̄	44	3̄	12̄
Sephirū	61	z̄	44	4̄	
Cullastratia	61	z̄	44	12̄	
Aboni menia	62		44		
Cimolis	62	z̄	44		
Armena	62	z̄	44	z̄	12̄
Scephena villa	63	3̄	43	z̄	3̄
Sinope	63	z̄	44		
Cyptasia	63	3̄	43		
Thalasci fl ostia	64		43		
Gilorum	64	4̄	43		
Alis fl ostia	64	z̄	43	δ	
Fluuij conuersio	64	4̄	41	4̄	
Amissus	64		43	12̄	

Montes in Galatia sunt memoratu digni

Oliga mons cuius mediū	63		42		
Et dydimi orientalia	62		41		

Et qui vocatur celenorum iugum cuius mediū 62 z̄ 39 z̄. Et que supra mari sunt tenentur ab his qui incolunt paphlagoniam In quibz ciuitates & ville mediterrance habent

Paphlagonie ciuitates					
Sagira	61	3̄	43		
Plegra	62		43		
Sacora	63	3̄	43		
Helua	61	3̄	43		
Thobara	62	3̄	43		
Germanopolis	63		43		
Gelaca	63	3̄	43	4̄	
Xoana	63	4̄	43		
Dacasia	61	3̄	42		
Mosium	61	12̄	42		
Sacora	62		42		
Pompeiopolis	62	z̄	42		
Conica	62	4̄	42		
Andrapa q̄ & noua claudiopol	63	4̄	42		
Sabanis	63	z̄	42		
Titius	64	4̄	42		

Enfena	64	3̄	42		
Inter paphlagoniā magis occidentales sunt					
Tolibosti in quibus ciuitates					
Germacolonā	61	z̄	42		
Pepinus	61		41		
Vindia	61	3̄	41		
Anarus	61	z̄	41		
Thalastora	61	4̄	40		
Vetstum	62	3̄	40		

Post quos ferme versus ortum solis tracto sage sunt in quibus ciuitates

Ancyra metropolis	62	3̄	42		
Olenus	62	4̄	42		
Corbiuntus	62	3̄	41		
Agризama	62		41		
Vinzata	62	z̄	41		
Orologia	63		41		
Sarmasia	63	3̄	41		
Dietis	62	3̄	40		
Carima	63		40		
Landosia	63	3̄	40		

Sub hjs etiam orientales sunt Trocini in quibus ciuitates sunt

Tanium	63	z̄	41		
Lascoria	64	4̄	42		
Androsia	64	3̄	42		
Claudiopolis	63	z̄	42		
Carissa	64	3̄	41		
Phubatine	64	δ	41		
Dadusa	63	z̄	41		
Saralus	64	z̄	41		
Vineca	64	δ	40		
Rastia	64	z̄	41		

Sub prefatis gentibus Proserlimente sunt ipsis coniunctū subq. istis Byseni & Pariliconie in quibus ciuitates

Pentnessus	64	4̄	40		
Ecclaumana	63	3̄	40		
Sinata	64	4̄	40		
Ar distama	64		40		
Cinna	63	3̄	40		
Concustus	62	3̄	39		
Pradium	63	3̄	39		
Loadicia combusta	62	3̄	39		

V

Vasada	64	39	$\frac{1}{2}$
Perta	64	39	$\frac{1}{2}$
Postea sub his ab occidentali plaga pars est			
Pysidie ciuitates			
Appollonia	62	39	
Anthiochia pyssi die	62	39	
Amblada	61	$\frac{2}{3}$	$\frac{3}{4}$
Neapolis	62	$\frac{3}{4}$	$\frac{1}{2}$
Ab ortu vero solis est Isauria & ciuitates			
Mistium	63	39	$\frac{1}{4}$
Paspa	63	$\frac{3}{4}$	$\frac{3}{4}$

PAMPHILIESITVS

CA V

Tabula prima asie



MAMPHILIA termina
tur ab occasu lycia & p
te Asye iuxta expositaz
lineam A septentriona
li galatia iuxta dictam
Galatie latus ab oriente

Silicia & parte capadocie iuxta lyneam que
pro ducitur a fine que iuxta Galatiam est vs
q; Pamphylie pelagus cuius finis supra ma
te gradus sunt 63 $\frac{2}{3}$ 36 $\frac{3}{4}$. A meridie ipso
pamphylie pelago iuxta descriptionem hac
Post phasilidem ciuitatem

Post pamphylie ciuitates littore

Olbia	63	36	$\frac{2}{3}$	$\frac{1}{2}$
Attalie	62	$\frac{1}{4}$	36	$\frac{1}{2}$
Cataradi ff ostia	62	$\frac{1}{4}$	36	$\frac{1}{2}$
Magidis	62	$\frac{3}{4}$	36	$\frac{2}{3}$
Eurimedontis ff ostia	63	$\frac{3}{4}$	36	$\frac{2}{3}$
Cestri ff ostia	62	$\frac{1}{2}$	$\frac{3}{4}$	$\frac{1}{2}$
Sida	63	$\frac{1}{2}$	36	$\frac{3}{4}$
Cilicie littore ciuitates Tracheie				
Coracensium	63	$\frac{1}{2}$	$\frac{1}{2}$	$\frac{3}{4}$
Sydra	63	$\frac{2}{3}$	36	$\frac{2}{4}$

Ciuitates autem sunt in prouintia mediter
raanee pbrigie quidem pysidie

Selenia pysidie	62	38	$\frac{1}{2}$
Anthiochia	62	$\frac{1}{2}$	38
Antiquum beados	61	$\frac{1}{2}$	39
Baris	61	$\frac{2}{3}$	$\frac{3}{4}$
Conana	61	$\frac{2}{3}$	38

Lysinia	61	$\frac{1}{4}$	38	$\frac{1}{4}$
Cormafa	61	$\frac{1}{6}$	38	$\frac{1}{2}$
Carbalie autem				
Cretopolis	61	$\frac{1}{4}$	37	$\frac{1}{2}$
Pogla	61	$\frac{3}{4}$	37	$\frac{3}{4}$
Menedimium	61	$\frac{3}{4}$	37	$\frac{3}{4}$
Vranopolis	61	$\frac{3}{4}$	37	$\frac{3}{4}$
Pizinda	61	$\frac{3}{4}$	37	$\frac{3}{4}$
Ariassus	62	$\frac{1}{2}$	37	$\frac{3}{4}$
Corbala	62	$\frac{3}{4}$	37	$\frac{1}{2}$
Nilias	61	$\frac{1}{2}$	37	$\frac{1}{2}$
Termessus	62	$\frac{1}{6}$	37	$\frac{3}{4}$
Pamphylie mediterrancee ciuitates				
Perga	61	$\frac{1}{2}$	37	$\frac{1}{2}$
Siluum	62	$\frac{3}{4}$	$\frac{1}{2}$	$\frac{3}{4}$
Aspendus	62	$\frac{1}{4}$	36	$\frac{1}{2}$
Pysidie aut				
Prostama	62	$\frac{1}{4}$	38	$\frac{3}{4}$
Adada	62	$\frac{2}{3}$	$\frac{1}{2}$	38
Olbasa	62	$\frac{3}{4}$	38	
Dirsela	63	$\frac{1}{6}$	38	$\frac{3}{4}$
Orbanasa	63	$\frac{3}{4}$	38	
Talbonda	63	$\frac{2}{4}$	38	
Cremma colonia	63		37	$\frac{1}{2}$
Commacum	62	$\frac{2}{3}$	37	$\frac{3}{4}$
Pletenissus	63	$\frac{1}{2}$	37	$\frac{1}{2}$
Vnzela	63	$\frac{1}{4}$	37	$\frac{1}{2}$
Selga	63		37	$\frac{3}{4}$
Silicie Tracheie mediterrancee				
Laertam	63	$\frac{3}{4}$	37	$\frac{1}{2}$
Casse	63	$\frac{2}{3}$	37	$\frac{1}{2}$
Cyrba	63	$\frac{2}{4}$	37	$\frac{1}{2}$
Colobrassus	63	$\frac{3}{4}$	37	$\frac{3}{4}$
Cebyra	64		36	$\frac{1}{2}$
Apelbusa insula	63	$\frac{1}{4}$	39	$\frac{1}{2}$

CAPADOTIE SITVS

CA VI

Tabula prima asie



MAPADOCIA termina
tur ab occasu galatia &
parte pamphylie iuxta
expositam lineam a pon
to vsq; finem cui⁹ g⁹ d⁹
sunt 64 37 $\frac{3}{4}$. A meri

die Clícia iuxta lineam que inde p̄ thaurū montem p̄ducitur vsq; finem cuius gradus 70 30 3̄. Preterea parte Syrie que deinde est p̄ Amonium montem sup̄ eufratis parte cuius gradus 71 3̄ 38. Ab oriente armenia maiori iuxta euphraten a prefata parte amani montis vsq; cōuersionem q̄ maxime septentrionalis ad ortum sit cuius gradus 72. 42 2̄. Postea lineā que p̄ducitur iuxta mōtes moscorum vsq; finem cuius gradus 72 3̄ 44 2̄ 4̄. & lineā que inde iungit finē predictū. A septentrione parte ponti euxini q̄ ab Amisso Galatię tenditur vsq; finem cuius gradus 72 3̄ 44 2̄ 4̄. Litus quidē eius partis habet descriptionem hanc.

Leucosiorum cubitas	64 3̄	43 3̄
Iris ff ostia	66	43
Prima fluuij flexio	67 4̄	41 3̄
Secunda fluuij flexio	66	41 3̄
Fontes fluuij	68	41
Ponti galatici circa phanagoriam campum		
Themisaura	66 3̄	43 12̄
Herculis p̄monto.	66 2̄ 3̄	43 3̄
Ponti polemoniaci		
Thermodontis ff ostia.	67	43 4̄
Fontes ff ostia	48 2̄	42 2̄
Polemonium	67 4̄	43 12̄
Iasonium p̄montoriū	67 2̄	43 4̄
Cyteorus	67 2̄ 3̄	43 12̄
Hermonasa	67 2̄ 3̄	43 12̄
Ponticapadocum iuxta Sydonem		
Iscopolis	68 3̄	43 3̄
Cerassus	67 2̄ 12̄	43 12̄
Pharnatia	69 3̄	43 12̄
Hyssiportus	70 4̄	43 3̄
Trapezos tribosonda	70 2̄	43 12̄
Iuxta aut̄ Cissios		
Priusa	71	43 3̄ 12̄
Rhisus portus	71 6̄	43 2̄ 3̄
Athenarū p̄monto.	71 4̄	43 2̄ 4̄
Chorduba	71 3̄	43 3̄ 4̄
Morthula	71 3̄	43 2̄ 4̄
Arcadis ff ostia	72	44 6̄
Xilina	72 12̄	44 6̄

Cisse ff ostia	72 6̄	44 3̄
Apsorus	72 3̄	44 3̄
Apsorri ff ostia	72 3̄	44 3̄
Vbi scinditur glaucum amnem & ad lycum		
Fontes apfori fluuij	72 2̄ 4̄	43 3̄
Sebastopolis	72 3̄	44 2̄ 4̄
Montes aut̄ nota digni capadocia ciugūt.		
Argus mōs cuius fines 64 3̄ 40 2̄ & 66 39 3̄. Vnde fluuius melas appellatus fluēs Euphrati immiscetur iuxta gradus 71 39 3̄. Et antitaurus mons transiens a monte thauro vsq; Eufratem fluuiū p̄ spaciū cuius medium iuxta tauram montem gradus habet 64 2̄ 38 2̄ & 67 4̄ 39 4̄. Finis autem iuxta euphratem fluuium gradus & ipse habet 71 2̄ 38 2̄ & 77 4̄ 39 4̄. Et scordissus mons cuius fines 68 41 69 42 2̄. In capadocia ciuitates mediterraneę & ville post leucosios qui in confinibus Galacie sunt		
Ponti Galatici mediterraneę		
Boenassa	64 2̄	41 2̄ 4̄
Sebastopolis	66	41 2̄ 3̄
Thebenda	66 3̄	42 6̄
Amasia	64 2̄	42
Chologi	66	42
Ethonia	64	41 2̄
Piale	64 2̄ 4̄	41 3̄ 3̄
Clearamis	64 4̄	41 3̄ 3̄
Pide	66 3̄	41 2̄ 4̄
Sermuga	66 3̄	41 3̄ 12̄
Comana pontica	67	41 2̄ 4̄
Endoxata	68 2̄	40 4̄
Ponti polemoniaci mediterraneę		
Gazalene	67 2̄	42 3̄ 3̄
Eudiphus	67 3̄	42 6̄
Caruanis	67 3̄	42 6̄
Barbanisa	68	42 6̄
Ablata	68 3̄	42
Neocesarea	67 3̄	41 2̄ 3̄
Saurania	68	41
Megalula	67 3̄	41 3̄
Zela	67 2̄	41 3̄ 3̄
Danati	68	41 2̄

V

Sebastia	68	40	3
Meforoma	60 2	41 2	3
Sebapfa	60 3	41	3
Megalufus	68 6	41	6
Ponti capadocum mediterraneae			
Zephirium	68 3	43	
Aza	69	42	2
Colatia	69 2	49 2	4
Cordula	70	43	
Trapezusa	70 12	43	12
Asibi	71 2	43	4
Mardara	72	43	
Camurefarbum	27 3	42	2
Pecture vel prefecture camanensis			
Zama	64	40	2 4
Andraca	64	40	3
Gadafena	66 2 4	40 2 3	12
Vadata	64 3	40	
Saruena	64 3	40	3
Odogba	66	40	3
Prefecture fargaurasene			
Pbiara	67	41	
Sadagena	66 3	40 2	4
Gaurena	67	40	2
Sabalassus	66 2	40 3	12
Ariarathira	67	40 2	4
Maroga	67 2	40	2
Prefecture Gardancrote			
Phreta vel purei	64	40	
Archelais	64 2 4	39	3
Nanessus	64 2	39 2	4
Diocaesarea	64 2	39 2	4
Salambrie	64 4	39	3
Tetrapyrgia	66	39	3
Prefecture Cilicie			
Mustilia	66 4	39 2	4
Sina	66 2	40	12
Campe	66 4	49 2	4
Maza que se cesarea	66 2	39	2
Cylista	67	39	3
Ebagena	67 6	40	4
Archalla	67 2	40	
Sobora	67 6	39	3
Lyceonie			

Adopissus	64 3	39	4
Canna	64 2 4	38 2	4
Iconium	64 2	38 2	4
Paralais	64 2 4	38	2
Corna	64	38	12
Calbia	64 6	38 2	4
Baratda	64 2	38	2
Anthiochiane			
Derba	64 3	38	4
Larupa	64 2 4	38	12
Oibala	64 3	38	6
Musbanda	64 2 4	37 2	3
Prefecture Tyanidis			
Drate	64 2	39	
Tyana	66	38 2 3	12

ARMENIE MINORIS SITVS.

CA VII
Tabula prima asie.



ARMENIE minoris situs cuius pars maxime septentrionalis vocatur Orbalefena: se q̄ sub ipsa Etalana post qua Eretica: se sub hac Orfena. Et

pars maxime australis post orfenam orbalefena: ciuitates sunt iuxta Enphatam hec

Sinibra	71	42	2
Aziris	71	42	
Chadana	71	41	3
Sismara	71 2	41 3	12
Simara	71 2	40	3
Dastuta	71	40	2
Interius aut se iuxta montana			
Satala	69 2	42	6
Domana	70	42	12
Tapura	70 2	42	6
Nicopolis	69	41	3
Corfabia	69 3	41 2	4
Carax	70 2	41 2	4
Dagona	68 3	40	3
Seleoberia	69 2	41	
Cationissa	69 2 3	41	4
Analibla	60 3	41	6
Pisingara	68 2	40 2 3	12

Godafa	69	40	$\frac{1}{2}$ $\frac{1}{4}$
Eudixata	68	$\frac{1}{4}$	$40 \frac{1}{3}$ $\frac{1}{2}$
Carapa	70	$\frac{1}{3}$	40
Mafora	70	$\frac{1}{2}$	40
Oromandus	69	$\frac{1}{3}$	40
Ispa	70	$\frac{1}{2}$	40
Pbuphena	69	40	$\frac{1}{4}$
Arana	69	$\frac{1}{2}$ $\frac{1}{4}$	40
Pbuphatena	69	40	$\frac{1}{4}$
Mardara	66	$\frac{1}{2}$	$39 \frac{1}{3}$ $\frac{1}{2}$
Vrsapa	67	$\frac{1}{2}$ $\frac{1}{3}$	39
Orsa	68	$\frac{1}{2}$	39
Melitene iuxta Eufratem fluvium			
Dagufa	71	40	$\frac{1}{2}$
Sinifolon	71	37	$\frac{1}{2}$ $\frac{1}{4}$
Melitena	71	39	$\frac{1}{2}$
Intra aut̄ hos			
Saparistus	70	40	
Titariſſus	69	$\frac{1}{2}$ $\frac{1}{4}$	$39 \frac{1}{2}$ $\frac{1}{4}$
Cianica	69	$\frac{1}{2}$	39
Pbulipara	70	$\frac{1}{2}$	39
Eufimara	70	$\frac{1}{2}$	39
Iaffus	69	39	$\frac{1}{2}$
Ciacis	69	$\frac{1}{2}$	39
Leagefa	70	$\frac{1}{4}$	39
Carmala	70	$\frac{1}{3}$	39
Semiſus	70	$\frac{1}{2}$	39
Laleneris	69	$\frac{1}{2}$	$38 \frac{1}{2}$ $\frac{1}{3}$
Prefecture Cataonie			
Cabaſſus	67	$\frac{1}{4}$	$38 \frac{1}{2}$ $\frac{1}{2}$
Tinna	66	$\frac{1}{2}$ $\frac{1}{3}$	$38 \frac{1}{2}$
Tirallis	67	38	$\frac{1}{3}$ $\frac{1}{4}$
Cybiſtra	66	38	$\frac{1}{4}$
Claudiopolis	64	$\frac{1}{3}$	$37 \frac{1}{2}$ $\frac{1}{3}$ $\frac{1}{3}$
Daliſandus	66	$\frac{1}{3}$	$37 \frac{1}{2}$ $\frac{1}{3}$
Padiandus	67	38	
Comanacapodocum	68	38	
Momphiſons	67	$\frac{1}{3}$	$37 \frac{1}{2}$
Tanadaris	68	$\frac{1}{3}$	$37 \frac{1}{2}$ $\frac{1}{4}$ $\frac{1}{3}$
Leandis	68	$\frac{1}{3}$	$37 \frac{1}{2}$ $\frac{1}{3}$
Prefecture Muraune			
Sindita	67	$\frac{1}{2}$	39
Chochena	68	$\frac{1}{4}$	39
Soropallus	69	$\frac{1}{3}$	39

Niſſa	68	$\frac{1}{3}$	38
Araſaxa	67	$\frac{1}{2}$	$38 \frac{1}{2}$
Carnalis	68	$\frac{1}{2}$ $\frac{1}{4}$	$38 \frac{1}{2}$ $\frac{1}{3}$
Garnaca	68	$\frac{1}{2}$	38
Prefecture lybiane penes eufratē fluvium.			
Corna	71	39	$\frac{1}{4}$
Metita	71	39	
Claudia	71	$38 \frac{1}{2}$	$\frac{1}{4}$
Interius vero ſunt			
Maparcelis	70	$\frac{1}{2}$	39
Sigoatra	70	38	$\frac{1}{2}$ $\frac{1}{4}$
Paſarna	70	$\frac{1}{2}$	38
Cizara	61	$\frac{1}{3}$	38
Sabagena	68	$\frac{1}{2}$ $\frac{1}{3}$	38
Noſalena	69	$\frac{1}{2}$ $\frac{1}{3}$	38
Lautala	69	$\frac{1}{3}$	$37 \frac{1}{2}$ $\frac{1}{3}$
Prefecture aruene iuxta eufratē fluvium.			
Iuliopolis	71	38	$\frac{1}{2}$ $\frac{1}{2}$
Barzalo	71	38	$\frac{1}{2}$
Interius vero his			
Seraſtara	70	$\frac{1}{3}$	38
Lacriſſus	70	$\frac{1}{4}$	38
Entelia	70	37	$\frac{1}{2}$ $\frac{1}{4}$
Adaththa	69	$\frac{1}{2}$	37

CILICIESITVS CA VIII

Tabula prima aſie



ILICIA terminatur ab occaſu parte pampbilie expoſita ab oriente parte Amanī montis que a ſine Cappadocum vſq; terminū qui iuxta Iſſicum eſt ſinum extenditur et vſq; pilasamani. Huius ſinis gradus ſunt $69 \frac{1}{2}$ $36 \frac{1}{3}$. A ſeptentrione pte expoſita cappadocie iuxta thaurū mōtē A meridie anguſtijs cilicie ac Iſſio ſinu iux̄t̄ deſcriptionē ſic ſe habentē P^o Siſdrā ciuitatē pāpabilie in litore qā ſeq̄tur Leontidis Trachie hoc eſt aſpere regionis

Itopa	64	36	$\frac{1}{2}$ $\frac{1}{4}$
Selenis	64	$\frac{1}{3}$	$36 \frac{1}{2}$ $\frac{1}{4}$
Antiochia ſuper trago.	64	$\frac{1}{3}$	$36 \frac{1}{2}$ $\frac{1}{3}$
Nepheſis	64	$\frac{1}{2}$ $\frac{1}{3}$	$36 \frac{1}{2}$ $\frac{1}{2}$
Cecidis			

Anemarium	64 8	36 2 3
Orignadi ff ostia	64 3	36 2 3
Arfinoe	64 2	36 2 3
Celenderis	64 2 4	36 2 3
Aphrodisia vel venera	66	36 2 3
Sarpedon extrema	66 8	36 2 4
Calidri ff ostia	66 3	36 2 3
Sephiriu n	66 3	36 3
Proprie Cilicie		
Corycus	66 2	36 2 3
Sebasta	66 2 4	36 2 4
Lami ff ostia	67	36 2 4
Pompeiopolis que & sole	67 4	36 3
Cydni ff ostia	67 2 4	36 3
Fontes fluuij	66	38 2
Sari ff ostia	68	36 2
Pyrami ff ostia	68 4	36 2
Mallus	68 2	36 2
Serepolis villa	68 2 4	36 2
Egee	69	36 2
Iffus	69 3	36 3 12
Mediterranee ciuitates i cilicia sunt trachei des vel aspere leontidis		
Caystrus	64 2 4	37 12
Domitiopolis	64 3 12	37 12
Philadelpia	65	37 12
Seleacia aspera	66 8	36 2 3 12
Diocesarea	66 8	37 8
Cetidiz antem		
Obassa	64 2	37 2
Lalassidis vera		
Lenica	64 2	37 2
Caranice		
Flauopolis	66 3	37 2
Lamotidis		
Lamus	67	37
Lacanitidis		
Irinopolis	67 2 3	37 3
Bridices		
Augasta	68 2	37 2
Proprie cilicie mediterranee		
Tbarfos	67 3	36 2 3
Adana	68 4	36 2 4
Cesarea penes anazarbu	68 2	37

Mompli estia	68 2 3	36 2 4
Castabala	69	67
Nicopolis	69 2	37 4
Epbiphania	69 2	36 2 4
Hermanice pile vl porte	69 3	36 2

SARMATIE ASIATICE SITVS.

CA IX

Tabula Secunda asie



ARMATIA Que in
asia est terminatur a sep-
tentrione terra incogni-
ta Ab occasu Sarmatia
Europe vsq; fontes ta-
nais fluuij & ipso Tan-
nai fluuij vsq; eius ostia ad meotum palade
& ab his orientali parte Tanais vsq; Cim-
merium Bosphorum cuius partis situs hic
est Post Tanais ff ostia

Paniardis ff	66 2	43 3
Marubij ff ostia	67	43
Patarua	68	42 2
Rhombiti magni ff ostia	68 2	42
Theophani ff ostia	68 2	41 3 3
Azata ciuitas	68 2	40 3 3
Rhombici parui ff ostia	69	40 2
Axabitisstena	68	40
Tyramba	69 3	49 2 3
Atticiti ff ostia	69 2	48 2 4
Mapeta	69	48 2 4
Vardani ff ostia	68	48 3
Cimerium p monto.	66 2	48 2
Apatur gus	66 2	48 4
Achilleam super ore	64 2	48 2
Et in bosphoro cimmerico		
Phanagoria	64 2	48
Corocondama	64 4	47 2
A meridie terminatur deinde parte Euxini ponti vsq; coracem fluuij per littus & hinc linea Colchidis & Iberie ac albanie vsq; la- tus hircani maris: qd Caspium etiā appella- tur: lateris huius descriptio sic se habet .P ^o		
Corocondamam ponti ciuitatem		
Hermonassa	64	47 2
Sindeis portus	64 12	47 2 3

Sinda villa	66	48	
Bada portus	66 $\frac{1}{2}$	47	$\frac{3}{4}$
Bata villa	66 $\frac{3}{4}$	47	$\frac{1}{2}$
Psychri fl ostia	66 $\frac{3}{4}$	47	$\frac{1}{2}$
Achea villa	67	47	$\frac{1}{2}$
Ceridis sinus	67 $\frac{1}{2}$	47	$\frac{1}{2}$
Tazos	68	47	$\frac{1}{2}$
Toretica pmono.	68	47	
Ampsalis ciuitas	68 $\frac{1}{2}$	47	$\frac{1}{4}$
Burce fl ostia	69	47	$\frac{1}{4}$
Onarbia	69 $\frac{3}{4}$	47	$\frac{1}{4}$
Theffris fl ostia	69 $\frac{3}{4}$	47	
Fortia menia	70	46 $\frac{1}{2}$	$\frac{3}{4}$
Coracis fl ostia	70 $\frac{1}{2}$	47	
Finis qui hinc est ad colchidis latus 79.			
47 $\frac{1}{2}$. Que deinde est ad terminū Iberie in			
q̄ sarmatice pile 77 47 $\frac{1}{4}$ Deinde q̄ ad albani			
am vsq; byrcanū pelagus in quo post So-			
ane fl ostia quorū gradus dicti sunt 86 47			
Alentis fl ostia	86 $\frac{1}{2}$	47	$\frac{3}{4}$
Ydonis fl ostia	87	48	$\frac{3}{4}$
Rba fl ostia	87 $\frac{1}{2}$	48 $\frac{1}{2}$	$\frac{3}{4}$
Et Scythia iuxta Rba fluiū vsq; flexionē			
cuius situs 89 90 $\frac{1}{4}$. Et hic iuxta meridia-			
num vsq; ad incognitam terram Est & alia			
Rba fluij flexio pxima flexioni Thanais			
fluij cuius gradus sunt 74 96 Supra quā			
admi centur duo Amnes a montibus hyp-			
boreis fluentes Eas commixtionis gradus			
sunt 79 98 $\frac{1}{2}$. Fontes alterius amnis ma-			
gis occidentalis gradus habent 70 61 Al-			
terius vero magis orientalis 88 61			
Tenduntur montes versus Sarmatiam qui			
nominantur hyppici & ceraunij: & corax			
mōs in quo finiuntur montes q̄ per colchi-			
den & iberiam producantur Caucasij noīe			
ipsorumq; flexio supra yrcaniā est. Cauca-			
sus appellata & ipsa hyppicorum quidem			
montium extrema gradus habent 74 94			
& 81 92 Cerauniorum vero 81 $\frac{1}{2}$ 49 $\frac{1}{2}$ &			
84 92 Coracis autē 69 48 & 97 48. Cau-			
casi 74 47 & 89 48. Et alexandri quidem			
columnne gradus habent 80 91 $\frac{1}{2}$ Pyle ve-			
ro Sarmatice 81 48 $\frac{1}{2}$ Albanie autē pyle 80			

47. Colunt autē Sarmatiam in climatib; iux-
ta terrā incognitā hyperborē Sarmate sub
his Basilicū hoc est regij Sarmate & modi-
ce gentes: & hyppophagi Sarmate. Et sub
his etiā zachate & Suar deni & vazei Po-
stea iuxta quidē flexionē septētrionalē: Ta-
nais fluij Perier bidi sunt numerosam gen⁹
& iuxta australem iaxamatarum gens

Ciuitates vero

Exapolis	72	99	$\frac{3}{4}$
Tanais	67	94	$\frac{1}{2}$
Naubaris	70	99	

Sub Suar benis autē Chenides & ab orienta-
li Rba fluij Phitrophagi & maceri & Nefi-
otis regio. Postea sub Iaxamatis Siraceni
Inter autē meotim paludem & hippicos mō-
tes. Post Siracenos plessij post Themeote
sub qbus Tyrambe Post asturiani. Postea
vsq; Coracem montem Arinchi & zinthi.
Supra autē predictos montes Conapseni
& metibi & Agorite. Inter vero Rba flui-
um & hippicos montes sub Siracenis est.
Mitratis regio sub qua melandani. Post
Sapothrini. sub quib; Scymnite Post ama-
zones Et inter hippicos montes & Cerau-
nios Suarni & sacharni Inter autē cerau-
nios montes & rba fluiū orinē & vali &
Serij: & inter caucasum montē & ceraunios
Tusci & diduri & iuxta mare caspiū Vle &
Olude & ysunde & Geri Sub dorsis autē
montiū Bosphorani quidē supra vtramq;
Cimerij Bosphorij partē Iuxta autē pontū
Achiē & cercite & heniochi ac Suanochol-
chi Supra autē albanā Sanarei

Ciuitates vero nominantur & ville iuxta q̄
dem minorem Rbambicem

Azaraba	70	90	$\frac{1}{2}$
Iuxta autē aticinū fluium			
Auchis	72 $\frac{3}{4}$	49	$\frac{3}{4}$
Iuxta autē vardanum fluium			
Suruba	72	48	$\frac{3}{4}$
Corasia	73 $\frac{3}{4}$	48	$\frac{1}{2}$
Euriapa	74 $\frac{3}{4}$	48	$\frac{1}{2}$
Seraca	77	48	$\frac{3}{4}$

V

Et iuxta burcam fluvium

Cucunda	70	47	2
Iuxta aut Tessaram fluvium			
Bitrache	71	47	2
Iuxta aut coranca fluvium			
Naana	73	47	4
In montium autem dorsis ciuitates			
Abunis	73	48	
Nasuma	74	48	
Almia	74	48	

COLCHIDIS SITVS

CA X

Tabula tertia alie



CHOLCHIS terminatur a septentrione parte Sarmatie. Ab occasu ponti Euxini parte ea que extenditur a corace amne vsq; interiorē sinū

iuxta phasim fluvium scdm descriptionē hanc

Dioscuria	71	46	2	4
Hippii fl ostia	71	46	2	
Cyanei fl ostia	71	46	0	
Siganeum	71	44	2	4
Neapolis	71	44	3	
Geapolis	72	44	2	
Charisti fl ostia	72	44	4	
Phasis fl ostia	72	44		

A meridie terminatur hinc parte cappadocie iuxta expositā lineam & deinde pte maioris armenie p ipam lineā vsq; finē cui⁹ gradus sunt 7444 3. Ab oriente Iberia iuxta lineam coniungentē fines expositos per caucios montes vsq; 74 47. Tenent autē littorea Cholchidis sale Superiora vero murali & qui iuxta Ecreticam regionem sunt. Mediteranee horam ciuitates & ville he.

Mechlessus	74	46	2	4
Madia	74	46	4	
Saraca	73	44		
Su ium	73	44	3	
Sadrīs	74	44	3	

IBERIE SITVS. CA XI

Tabula tertia alie



BERIA terminatur a septentrione parte Sarmatie exposita. Ab occasu Colchide iuxta dictā lineā a meridie parte minoris Armenie sub limite

iuxta colchidem vsq; finē cui⁹ situs 76 44 3. Ab oriente albania iuxta lineam dictos fines coniungentem vsq; 77 47

Sant autem in ea ciuitates & ville hee

Lubium villa	74	46	2	3
Aginna	74	46	2	
Vasanda	76	46	3	
Varica	74	46		
Sare	74	44	3	
Artanissa	74	46		
Me cleta	74	44		
Salissa	76	44	3	
Armatica	74	44	3	

ALBANIE DESCRIPTIO CA XII

Tabula tertia alie



ALBANIA terminatur a septentrione exposita parte sarmatie Ab occasu Iberia: iuxta lineā adnotatā A meridie parte minoris Armenie que ē

iuxta Iberie finem vsq; hyrcanum mare secundum Cyri fluvij ostia que gradus habet 79 3 44 2. Ab ortu solis parte que hinc extenditur vsq; ad soanam fluvium hyrcani maris iuxta descriptionem hanc. Post soane fluvij ostia que gradus habent 86 47

Teleba ciuitas	84	47		
Geri fl ostia	84	46	2	
Gelda ciuitas	83	46	2	
Lefij fl ostia	82	46		
Albana ciuitas	81	44	2	3
Albani fl ostia	81	44	2	
Getara ciuitas	79	44		
Post quam Cyri fl ostia	79	44	2	

Ciuitates aut in albania sunt ville Que inter quidem Iberiam & fluvium a caucaso ad ciru ingredientē q p totā Iberiā et al

bania excurret dirimes ab ipsis armeniam.			
Taguda	77 $\frac{1}{2}$	46 $\frac{1}{2}$	$\frac{1}{3}$
Bachia	77	46	$\frac{1}{2}$
Sanua	77 $\frac{2}{3}$	46	$\frac{2}{3}$
Deglana	77 $\frac{1}{3}$	49 $\frac{1}{2}$	$\frac{1}{3}$
Niga	77 $\frac{2}{3}$	49	$\frac{1}{4}$

Inter aut prefatam fluvium & Albanam
amnem qui & ipse a caucaso fluit

Moliga	79	47	
Samunis	79	46	$\frac{2}{3}$
Jobula	78	46	$\frac{1}{3}$
Embolea	78 $\frac{1}{2}$	49	$\frac{1}{3}$
Adiabilia	79	49	$\frac{1}{2}$
Abliana	78	49	$\frac{1}{4}$
Mamechia	79 $\frac{1}{2}$	49	$\frac{2}{3}$
Ofica	77 $\frac{1}{2}$	44 $\frac{1}{2}$	$\frac{1}{4}$
Sioda	78 $\frac{1}{4}$	44	$\frac{1}{3}$
Baruca	79 $\frac{1}{3}$	44	$\frac{1}{3}$

Tenant aut albane porte gradus vt dictu
est

80	47		
Chobota	80 $\frac{1}{2}$	46 $\frac{1}{2}$	$\frac{1}{4}$
Boxiate	80	46	$\frac{1}{3}$
Mysia	81	46	$\frac{1}{3}$
Cadacha	81	46	
Alamus	82	46	$\frac{1}{4}$

Inter aut lesiu fluvium & Cerrum amnem

Thiauna	82 $\frac{1}{4}$	46	$\frac{1}{3}$
Thabilaca	82 $\frac{1}{2}$	46 $\frac{1}{2}$	$\frac{1}{3}$

In sula aut adiacent due belades nomine

Quaru mediū gradus habet 87 $\frac{1}{2}$ 49

Inter Cerrum & Soaniam fluvium

Thelbis	84 $\frac{1}{3}$	46 $\frac{1}{2}$	$\frac{1}{3}$
Tbeleba	84	47	

ARMENIE MAIORISSITVS

CA XIII

Tabula tercia asie



ARMENIA maior terminatur a septentrione parte Colchidis & yberia & albania iuxta expositam p Cyrū fluvium lineā Ab occasu pte cap padocie scdm expositā ponti Cappadocū vsq Colchidem p Moschichos montes li

neam Ab oriente parte hyrcani maris q̄ extenditur ab ostijs Ciri amnis vsq̄ finē cuius gradus 79 $\frac{1}{2}$ $\frac{1}{4}$ 43 $\frac{1}{3}$. Preterea medis iuxta lineam traditā super monte Caspio cuius fines gradus habent 79 42 $\frac{1}{2}$ & 80 $\frac{1}{2}$ 40. A meridie parte Mesopotamie iuxta tauri montis lineam: q̄ quidē castratē fluvio iūgitur ad gradus 71 $\frac{1}{2}$ 37 $\frac{1}{3}$. Tigrīdi autē amni iuxta sitū gradus habentem 79 $\frac{1}{2}$ 38 $\frac{1}{2}$. Preterea Asyria iuxta lineā p Niphate montem egredientē vsq̄ rectā q̄ sub eadem incidit vsq̄ prefatā finē Caspij montis p quā lineam Niphates mons extenditur Mōtes aut armenie nominātur hī qui moschici appellantur se efferentes supra partē ponti capadocū & mons qui periar des dicitur cuius fines gradus habent 79 43 $\frac{1}{3}$ & 77 42. Et vadacepsis mons cuius mediū gradus habet 78 $\frac{1}{2}$ 40. Et mons ethitaurus iuxta eaphratem cuius mediū 72 41 $\frac{1}{2}$. Et mons qui auus dicitur cuius medium 77 41. Et gordēi montes quorū mediū gradus habet 79 39 $\frac{1}{3}$. Fluvij autē p regionē excurrūt & Araxes fluvius q̄ ostia quidē habet iuxta hyrcani maris sitū in gradibz 79 $\frac{1}{2}$ $\frac{1}{4}$ 43 $\frac{1}{2}$ $\frac{1}{3}$ Fontes vero iuxta sitū gradus habentē 76 $\frac{1}{2}$ 42 $\frac{1}{2}$. Ab his impetu ad orientem vectus vsq̄ montē caspiū Et ad septentrionem flexus vno quidē amne ad hyrcanum mare exit altero admiscetur Cyro fluvio secundū sitū gradus habentē 78 $\frac{1}{2}$ 44 $\frac{1}{2}$. Et euphratis fluvij pars a p̄dicto flexu ad orientē versa vsq̄ fontes qui & ipsi grad⁹ habent 79 $\frac{1}{3}$ 42 $\frac{1}{3}$. Sunt & alij montes notandī a p̄dicta scissione euphratis fluvij Finis aut montis dicto euphrati coniancū gradus habet 71 $\frac{1}{2}$ 40 $\frac{1}{2}$. Qui vero finis iuxta ipsius est fontes 77 41. Et tigridis pars ī armenia comprehensa a scissione facta a latere meridiano vsq̄ fontes ipsius tigridis que gradus habent 44 $\frac{1}{3}$ 39 $\frac{1}{3}$ Vbi palus ē Thospita appellata Sunt & alie paludes ea que vocatur lychnitus cuius mediū gradus habet 78 43 $\frac{1}{4}$. Et arsiola palus cuius mediū

gradus habet 78 $\frac{1}{2}$ 40 $\frac{1}{3}$. Prouinci autē in armenia sunt in comprehensa parte ab euphrate & Cyro ac araxe omnibus penes quos de moschicos montes Cothzena sub his quibus Bochae appellantur. Penes autē Cyrum amnē Thosarena & Totena. Penes vero araxe fluium Colthena & quae sub ea est Soducena. Penes autem Pariardem montem

Siracena & Siatena & ciuitates in ipsa parte.

Sala	73 $\frac{1}{2}$	44	$\frac{1}{3}$	$\frac{1}{4}$
Afcua	74	44	$\frac{1}{6}$	$\frac{1}{6}$
Baraza	74 $\frac{1}{3}$	44	$\frac{1}{6}$	$\frac{1}{6}$
Lala	76 $\frac{1}{6}$	44	$\frac{1}{6}$	$\frac{1}{6}$
Santuta	73 $\frac{1}{3}$	44	$\frac{1}{4}$	$\frac{1}{3}$
Sataphara	73	44	$\frac{1}{3}$	$\frac{1}{6}$
Toga	72 $\frac{1}{3}$	43	$\frac{1}{6}$	$\frac{1}{6}$
Vuarutha	73	43	$\frac{1}{6}$	$\frac{1}{6}$
Azotha	73 $\frac{1}{4}$	43	$\frac{1}{4}$	$\frac{1}{6}$
Colua	74	43	$\frac{1}{6}$	$\frac{1}{6}$
Sedala	74 $\frac{1}{3}$	43	$\frac{1}{4}$	$\frac{1}{3}$
Surta	74 $\frac{1}{2}$	43	$\frac{1}{3}$	$\frac{1}{3}$
Tastina	74 $\frac{1}{3}$	43	$\frac{1}{3}$	$\frac{1}{3}$
Cozala	74 $\frac{1}{3}$	43	$\frac{1}{3}$	$\frac{1}{3}$
Cotomana	74 $\frac{1}{4}$	43	$\frac{1}{3}$	$\frac{1}{3}$
Batena	76 $\frac{1}{6}$	43	$\frac{1}{3}$	$\frac{1}{6}$
Dizaca	76 $\frac{1}{3}$	43	$\frac{1}{6}$	$\frac{1}{6}$
Ptuza	77	43	$\frac{1}{4}$	$\frac{1}{4}$
Gilfina	78 $\frac{1}{3}$	43	$\frac{1}{3}$	$\frac{1}{3}$
Choluata	78 $\frac{1}{4}$	43	$\frac{1}{3}$	$\frac{1}{3}$
Sacalbina	79 $\frac{1}{3}$	43	$\frac{1}{4}$	$\frac{1}{4}$
Arfarata	79 $\frac{1}{2}$	43	$\frac{1}{4}$	$\frac{1}{4}$

Et penes euphratem fluium

Oressus	72	42	$\frac{1}{2}$	$\frac{1}{4}$
Clegia	73 $\frac{1}{3}$	42	$\frac{1}{2}$	$\frac{1}{4}$
Chazira	74	42	$\frac{1}{3}$	$\frac{1}{3}$
Chorfa	74 $\frac{1}{3}$	42	$\frac{1}{2}$	$\frac{1}{3}$
Thalina	74 $\frac{1}{3}$	42	$\frac{1}{2}$	$\frac{1}{4}$
Armauria	76 $\frac{1}{3}$	43	$\frac{1}{2}$	$\frac{1}{3}$
Artaxata	78	42	$\frac{1}{3}$	$\frac{1}{3}$
Naxuana	78 $\frac{1}{3}$	42	$\frac{1}{2}$	$\frac{1}{4}$

In parte superius concepta usque ad scissionem eufratis sunt magis quidem septentrionales regiones incipientibus ab occasu Basilissena & hobordena & Arfia subque hac Acilefena

& Astannitis & penes fluium scissionem Sophena

Ciuitates autem sunt in parte hac

Athua	71 $\frac{1}{2}$	42	$\frac{1}{2}$	
Tinissa	73 $\frac{1}{2}$	42		
Brizaca	73 $\frac{1}{3}$	42	$\frac{1}{2}$	
Sana	74 $\frac{1}{2}$	42		
Soriga	71 $\frac{1}{2}$	42		
Daranissa	76	42	$\frac{1}{2}$	
Sogocara	77 $\frac{1}{4}$	42	$\frac{1}{3}$	$\frac{1}{6}$
Cubina	78 $\frac{1}{2}$	42	$\frac{1}{3}$	$\frac{1}{6}$
Codana	71 $\frac{1}{2}$	41	$\frac{1}{3}$	$\frac{1}{6}$
Cachuna	72	41	$\frac{1}{3}$	$\frac{1}{6}$
Cholua	73 $\frac{1}{2}$	41		
Sogocara	74	41		
Phaufia	74 $\frac{1}{4}$	41	$\frac{1}{2}$	$\frac{1}{4}$
Phandalia	74 $\frac{1}{2}$	41	$\frac{1}{2}$	$\frac{1}{4}$
Saruana	74 $\frac{1}{3}$	41	$\frac{1}{2}$	$\frac{1}{4}$
Citamum	76	41	$\frac{1}{2}$	$\frac{1}{2}$
Anarium	76 $\frac{1}{3}$	41	$\frac{1}{2}$	$\frac{1}{2}$
Sigua	77	41		
Terna	78	41	$\frac{1}{2}$	$\frac{1}{4}$
Surzua	78 $\frac{1}{2}$	41	$\frac{1}{3}$	$\frac{1}{3}$
Matustana	78	41	$\frac{1}{3}$	$\frac{1}{3}$
Astachana	78	41		
Tarina	72 $\frac{1}{3}$	41		
Balisbiga	73 $\frac{1}{3}$	40	$\frac{1}{3}$	$\frac{1}{3}$
Babila	73 $\frac{1}{4}$	40	$\frac{1}{2}$	$\frac{1}{4}$
Saganana	74 $\frac{1}{4}$	40	$\frac{1}{2}$	$\frac{1}{4}$
Azora	76 $\frac{1}{2}$	40	$\frac{1}{2}$	$\frac{1}{6}$

In reliqua & australiori parte inter Euphratem & tigridis fontes entetena est que sub ea hospitis

Postea coreana & ciuitates similiter in medio hoc

Legerda	72 $\frac{1}{4}$	40	$\frac{1}{4}$	
Mazara	71 $\frac{1}{3}$	39	$\frac{1}{3}$	$\frac{1}{3}$
Anzeta	72	39	$\frac{1}{2}$	
Soita	72 $\frac{1}{3}$	39	$\frac{1}{2}$	
Beleania	73 $\frac{1}{2}$	39	$\frac{1}{3}$	
Seltia	74	40		
Thospia	74 $\frac{1}{3}$	39	$\frac{1}{3}$	
Choldis	74 $\frac{1}{2}$	39		
Siauana	71 $\frac{1}{2}$	38		

Arfa molata	73	38	3
Corra	74	38	3
Ab orientali plaga fontiu Tigridis amnis. Bagrandauena est: & que sub ipa gordena qua magis orientales Corea regio: & q sub ipsa sunt Mardi			
Ciuitates aut simili i hoc sunt membro he.			
Tasta	74	40	2
Phora	76	40	0
Mepa	76	40	3
Buana	76	40	4
Cholina	76	40	3
Therebia	76	40	3 1/2
Daudiana	77	40	3
Caputa	79	40	0
Artemita	78	40	3
Theibalana	76	39	1
Sye	74	39	3
Pherendis	74	39	3
Tigranocerta	76	39	4
Sardina	74	39	0
Colfa	78	39	2

INSVLE CIPRI SITVS

CA XIII

Tabula quarta asie



IPRVS INSVLA qz qua versus pelago termiatur. Ab occasu paphilio secundu descriptionem hanc Acamas extrema 64 0 39 3

Paphos noua	64	39	0
Drepanu pmonu.	64	39	1 1/2
Paphos vetas	64	39	
Zephiru pmonoriu	64	34	2 1/4
A meridie mari egypto atq Syro scdm descriptione hanc Post zephiru pmonoriu			
Phrariu pmonu.	64	34	2 1/2
Curium ciuitas	69	34	
Lyci ff ostia	69	34	1 1/2
Carie extrema	69	34	2 1/4
Amathusa	69	34	
Thebij ff ostia	66	34	
Citium ciuitas	66	34	

Dades extrema	66	34	
Theoni ciuitas & extrema	66	34	
Ab oriente pelago syro scdm descriptionem hanc Post theoni extrema			
Pedalium pmonu.	67	34	0
Pediei ff ostia	66	34	3
Selamis	64	34	2
Elea extrema	67	34	3
Clides extrema	67	34	1 1/2
A septentrione augustij Cylicie iuxta descriptionem hanc			
Carpasia	66	34	2 1/2
Acheorum acta vel littus	66	34	3
Amphrodisiu vel veneru	66	34	3
Macharia	66	34	2 1/4
Ceraunia	64	34	2 1/4
Lapithi ff ostia	64	34	2 1/2
Lapithos ciuitas	64	34	2 1/2
Cromiorum extrema	64	36	1 1/2
Teli	64	36	1 1/2
Calynisa extrema	64	34	2 1/4
Artinoe	64	34	2 1/2

Orientalia insule Salaminia coprehendunt. Occidentalia Paphia. Meridionalia Amathusia & olimpus mons. Septentrionalia. Clampedia

Ciuitates aut mediterranee he sunt

Chytrus	66	34	2 1/4
Thremintbis	66	33	2 1/2
Thamassus	66	34	1 1/2

Insule penes ipsam he sunt
Que appellantur Clides quaru mediu gradus habet 67 1 1/2 34 2 1/4. Et carpaliaru insularu medietas continet gradus 64 1/4 36.

SIRIE DESCRIPTIO

CA XV

Tabula quarta asie



SIRIA termiatur a septentrione Cilicia & pte cap padocie iuxta exposita p amanum monte lineam Ab occasu Syro pelago scdm descriptione

hanc Post Isfum & cilicie portas

Alexandria penes Issum	69 2	36 2
Miriandrus	69 2	39 2 3
Rhofus	69 3	39 3 3
Scopulus Irosicus	69	39 3 3
Seleucia pieriae	68 2 12	39 2 12
Orontis ff ostia	68 2	39 2
Fontes ff	70	33 3
Posidium	68 2	39 4
Heraclea	68 2	39 5
Loadicia	68 2	39 12
Gabala	68 3	34 2 3 12
Placos	68 3	34 2 4
Balanee	68 2	34 2 12

PHEONICIESITVS

Leatherij ff ostia	68 3	34 2 12
Hymira	68 4	34 2
Orthosia	68	34 2
Tripolis	67 3	34 3
Theoprosopon vel sions	67 3	34 5
Botris	67 2 3	34 12
Biblus	67 3	33 2 3 12
Adonij ff ostia	67 3	33 2 4
Berytus	67 2	33 3
Leontis ff ostia	67 2	33 2 12
Sidon	67	33 2
Tyrus	67	33 3
Eclippa	67 5	33 4
Poëmais	66 2 3	33
Sicacanon	66 2 3 32 2 3	12
Carmelus mons	66 3 12	32 2 3 12
Dora	66 2	32 2 3 12
Chorsie ff ostia	66 3	32 2 12

A meridie iudea iuxta lineam inde descriptam versus orientem que ad meridiem flectitur & situm habet 67 2 32 3. Finiturque iuxta situm 68 31 4 & parte Arabiae petree iuxta lineam productam a fine predicto quasi ad predictam Arabiam usque sine cuius situs gradus habet 70 2 31 2 3. Ab ortu solis linea inde producta iuxta Arabiam desertam usque alpheum eufratis iuxta taplacum: cuius finis super eufrate gradus habet 73 2 39 12. Et deinde parte eufratis fluminis penes Mesopotamiam usque finem fluminis versus Capadociam qui gradus habet

71 3 38
Montes autem in Syria insignes sunt
Piara mons cuius medium 69 3 39 3
Casius mons cuius medium 68 2 4 34 2 4
Libanus cuius fines 68 2 4 34 70 33 4
Antilibanus cuius extrema 68 33 3 & 69 3 32 2
Et iuxta quidem arabie deserta
Alsalamus mons cuius medium 71 33
Penes autem iudeam
Hippus mons cuius medium 68 2 32
Irrigant regionem & alij fluminis
Apalinaris fluminis cuius fines 71 4 34 2 4 & 71 3 33 3
Et adamascis montibus fluminis Cryloroas cuius fines 69 4 33 2 & 69 2 4 32. Et iordanis fluminis pars que penes Gennesaretidem est lacum cuius medium latus 67 3 32 2. Et fluminis Singas nomine qui a monte Pyerie ductus ad septentrionem & ad ortum solis versus gradus habet 71 37 2 qui ve ad miscetur euphrati iuxta situm 72 37 3
Civitates in Syria sunt mediterraneae a septentrionali primum plaga in comagena he
Araca 70 2 3 37 3
Anthiochia penes thaurum montem 70 4 37 3
Singa 71 37 2
Sermanicia 70 37
Catamana 70 3 37
Dolica 70 3 32 3
Bida 70 3 36 2
Cbaonia 70 2 36 3
Et apud euphratem fluvium
Choldamara 71 4 37 2 3
Samofata leeorum 71 2 37 2 12
Pyerie autem civitates he
Pinara 69 2 3 36 2
Patrae 70 36 12
Et sjiie pile 69 3 36 4
Civitates autem Cyretice he
Ariseria 71 37 2
Regia 71 4 36 2 3
Buba 71 3 36 3
8 4

Heraclea	71	36	2	Asapha	70	2	39	2	
Niara	70	2 3	36	6	Tbolinidela	70	3 12	39	2
Hierapolis	71	4	36	4	Maronia	71	6	34	2
Cypros	70	6	36		Coara	70	2 3	34	6
Berroia	71		36		Apemene ciuitates he				
Bena	70	2 3	36		Nazama	70	2	34	12
Paphara	71	2	36		Et ab orientali parte orontis fluy				
Et penes Eufiratem ciuitates he					Thelbenissus	69	3	39	
Vrima	71	2 4	37	2	Apamia	70		34	2 4
Aradis	71	2 3 12	37	4	Emisa	69	3	34	
Zeagma	72		37		Laodicene ciuitates he				
Europus	72		36	2 3	Scabiasa laodicie	69	3	33	2 4
Cacilia	71	2 3 12	36	3	Paradissus	69	2 4	33	2 12
Bethammera	71	2 3	36	2	Iabruca	70		33	2
Gamma	71	2 3	36	12	PHEONICIE MEDITERRANEE he				
Erraziga	71	2 3	36	12	Area	68	6	34	
Seleucidis ciuitates he					Paleobiblus	68	2 4	34	
Gephira	69	2	39	2	G bla	67	4	33	6
Gindarus	70		39	3	Cesarea panie	67	3	33	6
Imma	69	2 3	39	3 12	Heliopolis	68	2 4	33	2 4
Cassandis autem ciuitates he					Curue syrie ciuitates he				
Antiochia q̄ e sup orōte flunio	69	39	2		Abila cognomine lysaniū	68	2 4	33	3
Daphna	69		39	3 12	Saana	69	3	33	3 12
Pachata illi	69		39		Ina	68	2	33	
Lydia	69	2	39		Damascus	69		33	
Seleucus penes Belum	69	2	34	2 4	Samulis	67	2	32	2
Lurisso	69	3	34	2 12	Abida	68	4	32	2 4
Epiphania	69	2 12	34	3 12	Hippus	68		32	2
Rephanee	69	4	34	4	Capitolia	68	2 4	32	2
Antharadus	69	3	34	4	Gadara	68		32	6
Marathus	69		34	3 12	Adra	68	3	32	6
Mariama	69	3	34		Scytopolis	68	3	31	2 3 12
Mamuga	69	3	33	2 4	Geraza	68	4	31	2 4
Calibonitidis ciuitates he					Pella	67	3	31	3 3
Thema	71	2	39	2	Dium	67	2 3	31	2 4
Acoraba	71	4	39	4	Gidora	67	2 4	31	2
Derrima	72		39		Philadelphia	68		31	3
Calibon	71	3	39		Canatha	68	2 3	31	2 4
Sepeluema	71	3	39	4	Palmirene ciuitates he				
Et penes Euphratem					Rhesapha	72	4	34	2 4
Barbarissus	71	2 3 12	39	2 4	Cholla	71	2 4	34	2
Anthis	72	4	39	3	Oriza	72	4	34	2
Calcidice aut ciuitates he					Tutea	71	3	34	2
Calcis	70	3	39	3	Adada	72	3	34	2

V

Palmira	71	34	
Adacha	72	34	
Danama	70	33	3
Goaria	70	33	3
Aueria	71	33	3
Cesama	70	33	3
Ogdama	70	33	3
Atera	71	34	
Et penes euphratem ciuitates he			
Alalis	72	34	4
Sura	72	34	4
Alamatba	73	34	4
Bethanie prouincie a cuius orientali pte est			
Sachia & hec sub alsadamo mote sunt tra			
chonite arabes			
Gerra	70	30	3
Elra	70	32	3
Nelaxa	70	32	3
Insule aut adiacent Syrie			
Aradas	68	34	3
Et thyrus fere incontinenti			
	67	33	3

PALESTINE SIRIE QVE IVDEA DICITVR SITVS

CA XVI

Tabula quarta asie



DALESTINA Syrie que iudea Syria appellatur terminatur a septentrione Syria iuxta lineam expositam ab oriente atq; meridie. Ara

bia petrea iuxta lineam que ab orientali termino iuxta Syria vsq; finem iuxta egyptum extenditur: huius finis vt dictu est gradus habet 64 1/4 30 3/4. Ab occasu parte deinde vsq; mare predictum egypti protensa: & inde pelago vsq; ad Syrie limitem p descriptionem hanc Post Corsei fluuij ostia

Cesarea Stratonis	66	32	1/2
Appollonia	66	32	1/4
Iopa	64	32	1/2
Iamnetorum portus	64	32	
Azotus	64	31	1/2 1/2 1/2
Asalon philistim	64	31	3/4

Gazareon portus	64	31	1/2
Antedon	64	31	3/4
Fluit aut per iudeam Iordanis fluuij pars iuxta aspalidē lacu cuius mediū			
Ciuitates in ea mediterranea sunt Galilee qd dem			
Aphura	66	31	1/2 1/2 1/2
Caparotia	66	32	1/2 1/2
Iulias	67	32	1/4
Tiberiadis lacus	67	32	1/2
Samarie aut			
Neapolis sicchem	66	31	1/2 3/4
Thena	66	31	1/2 1/4
Iudee aut ab occasu Iordanis fluuij			
Rhaphia	64	31	1/2
Gaza	64	31	1/4
Iamnia	64	32	
Lyda	64	32	
Antipatris	66	32	
Drufas	66	31	1/2 3/4 1/2
Sebasta samaria	64	32	1/2
Betogabra	64	31	
Sebuns	64	31	1/2 1/2
Emmaunta	64	31	1/2 3/4
Guphna	66	31	1/2 1/4
Archelais	66	31	1/2
Phafelis	66	31	1/2 1/2
Ericus	66	31	1/2 1/2
HIEROSOLIMA que nunc dicitur			
Capitolia	66	31	3/4
Thamna	66	31	1/2
Engada	66	31	1/4
Bedora	66	31	
Thamaro	66	31	1/2 1/2
Ab orientali parte iordanis fluuij			
Cosmos	67	31	1/2 1/2
Libias	67	31	1/2 1/2
Calliroe	67	31	1/2
Gazorus	67	31	1/4
Epiceros	67	31	
Idumee q tota e ab occasu iordanis fluuij			
Berzamma	64	31	1/2
Caparofa	64	31	1/2 1/4
Genmararis	64	31	1/2

Jerusalem

Elufa	64 $\frac{1}{2}$	30 $\frac{1}{2}$ $\frac{3}{4}$	Mansio belie	38 $\frac{1}{2}$	23 $\frac{1}{2}$
Mapfa	64 $\frac{3}{4}$	30 $\frac{1}{2}$ $\frac{3}{4}$	Domus theatoniorū	28 $\frac{1}{2}$	24
TABVLA MODERNA TERRE SANCTE EXTRA PTHOLOMEVM POSITA.:			Locus vbi lamech occidit cayn		
Sidon	2 $\frac{1}{2}$	27 $\frac{1}{2}$	Subala	34 $\frac{1}{2}$	23 $\frac{1}{2}$ $\frac{1}{4}$
Dan	1	24 $\frac{1}{2}$	Mons Saron	49	24 $\frac{1}{2}$ $\frac{1}{4}$
Patrus aquarum	12	29 $\frac{1}{2}$	Sarona	40	23 $\frac{1}{4}$
Cesarea philippi	4	16 $\frac{3}{4}$	Berhsames	48	24
Dan ff	3 $\frac{3}{4}$	16	Saraa	64 $\frac{1}{4}$	24
Siba	1	13 $\frac{1}{2}$	Astaol	68	24
Turris lybani			Sibolim	79	24
Mons lybanus	1 $\frac{1}{2}$	17 $\frac{1}{2}$	Berhsabee	80 $\frac{1}{2}$	24
Ior fluius	3 $\frac{3}{4}$	12 $\frac{1}{2}$	Tronum	13 $\frac{1}{4}$	21 $\frac{1}{2}$ $\frac{1}{4}$
Damascus	2 $\frac{1}{2}$	11	Cana galilee	21 $\frac{3}{4}$	21 $\frac{1}{2}$ $\frac{1}{4}$
Introitus in enath			Sephor	24	21 $\frac{1}{2}$ $\frac{1}{4}$
Sepulchrum iob	8 $\frac{1}{2}$	7	Castrū regio	27 $\frac{1}{4}$	22 $\frac{1}{2}$ $\frac{1}{4}$
Hermon mons	2 $\frac{1}{2}$	6	Sububa	34 $\frac{1}{2}$	22 $\frac{1}{2}$ $\frac{1}{4}$
Balgat	7 $\frac{3}{4}$	26 $\frac{1}{2}$	Laccis	46 $\frac{3}{4}$	22 $\frac{1}{2}$ $\frac{1}{4}$ $\frac{1}{4}$
Cayphas	24 $\frac{3}{4}$	29 $\frac{1}{4}$	Sepulchrū machabeorū	61	22 $\frac{1}{2}$ $\frac{1}{4}$ $\frac{1}{4}$
Tirus	12 $\frac{3}{4}$	27 $\frac{1}{2}$ $\frac{1}{4}$	Cala	66 $\frac{3}{4}$	22 $\frac{1}{2}$ $\frac{1}{4}$
Cayfale	18 $\frac{1}{2}$	27 $\frac{3}{4}$	Campua	71 $\frac{3}{4}$	23 $\frac{1}{2}$ $\frac{1}{4}$
Acon ptholomaida	21 $\frac{1}{4}$	28	Angiorgius	18 $\frac{3}{4}$	20 $\frac{1}{2}$ $\frac{1}{4}$
Castrū peregrinorum	29 $\frac{3}{4}$	28 $\frac{1}{4}$	Nazareth	26	20 $\frac{3}{4}$
Cauerna marie	32	27 $\frac{3}{4}$	Visionem	28 $\frac{3}{4}$	20
Cesarea palestina	39 $\frac{1}{4}$	28 $\frac{1}{4}$	Mestra	29	20
Assur	46 $\frac{3}{4}$	28 $\frac{1}{4}$	Sabba	30 $\frac{3}{4}$	20 $\frac{1}{4}$
Domus petri	49 $\frac{1}{2}$	27 $\frac{1}{2}$ $\frac{1}{4}$	Alphet	31 $\frac{1}{2}$	21 $\frac{1}{4}$
Ioppen	41 $\frac{1}{2}$	28	Sima	30 $\frac{3}{4}$	18 $\frac{1}{4}$
Iamia	44 $\frac{1}{2}$	27 $\frac{1}{2}$ $\frac{1}{4}$	Magedolis	34	21
Castrum betwaldi	46 $\frac{3}{4}$	27 $\frac{1}{2}$ $\frac{1}{4}$	Campnalaes	47 $\frac{3}{4}$	20
Ascalona	69 $\frac{3}{4}$	28	Aretha	42	21
Gaza	76 $\frac{3}{4}$	28	Maieda	44 $\frac{1}{2}$	21 $\frac{1}{2}$
Scandolam	14 $\frac{1}{2}$	26 $\frac{1}{2}$	Socot	47	29
Mons liberon	17	26 $\frac{1}{2}$	Cariacū	46 $\frac{3}{4}$	21
Carmelus mons	26 $\frac{1}{2}$	26 $\frac{1}{2}$	Emaus ī nunc nicopolis	49 $\frac{1}{2}$	19 $\frac{1}{2}$ $\frac{1}{4}$
Spelunca belie			Affor	10 $\frac{3}{4}$	17 $\frac{1}{2}$ $\frac{1}{4}$
Ser	44 $\frac{1}{4}$	26 $\frac{3}{4}$	Eburtinei	12 $\frac{3}{4}$	16 $\frac{1}{2}$ $\frac{1}{4}$
Acharon	60	27	Tabiu	16 $\frac{3}{4}$	17 $\frac{1}{2}$ $\frac{1}{4}$
Azoto	64 $\frac{1}{2}$	27	Sapbet	18 $\frac{1}{2}$	14 $\frac{1}{4}$ $\frac{1}{4}$
Mons fortis	17 $\frac{3}{4}$	24 $\frac{1}{2}$	Neptalim	21 $\frac{3}{4}$	14 $\frac{1}{4}$ $\frac{1}{2}$
Ramatbarū	44 $\frac{1}{2}$	26	Liliam	23 $\frac{3}{4}$	16 $\frac{1}{2}$
Lida	41 $\frac{1}{4}$	24	Dotaim	24 $\frac{1}{2}$	16
			Betolom	23 $\frac{3}{4}$	18 $\frac{3}{4}$ $\frac{1}{2}$
			Rama	24 $\frac{3}{4}$	18 $\frac{3}{4}$ $\frac{1}{2}$
			Mons tabor	27 $\frac{1}{2}$	17 $\frac{1}{2}$

Transfiguratio dñi	27 ½	17 ½		Loc⁹ i q̄ dens cibant hoies de quq; panib⁹		
Cisterna iosepb	24 ½	16 ½		Magdala	23 ⅓	12
Endor	29	17 ¼		Betulia	24 ⅓	13
Naym	29 ¼	19		Mare tiberiadis		
Iesrael	33	18		Tiberias ciuitas	27	11 ⅓
Mons gelboe	33	14 ½		Belneir	30 ½	13 ¼
Gemini vel gelim	36 ½	17 ½		Armon	33 ½	12 ½
Effrem	39 ⅔	19		Decapolis	33	13 ¼
Samaría	41 ½	17		Locus in q̄ suspensa sunt cadauera saulis &		
Sichar	44 ½	17 ½		filiorum eius		
Fons iacob	44 ½	16		Beroth	37	14 ½
Templum in mōte garisimi	44 ⅓	17 ½		Terfa	42 ½	13
Lempnas	49	17 ½		Feselit vel fasacl	40 ½	11
Maginas vel brego	42	16 ½		Hay	44 ½	12 ½
Saba salis	43	16 ½		Carencena	46 ⅔	10 ½
Astaroth	44 ⅔	16 ½		Dunum	48 ½	11 ⅔
Gabaon	46 ⅔	18		Vacri	48 ½	12 ½
Silo	44 ⅔	18 ⅔		Bethania	48 ⅔	13 ⅔
Pebor	47	19		Herodium	61 ½	11 ⅔
Domus zacharie	60 ¼	17 ⅔		Vallis benedictionis vbi iosaphat vincit		
Rama	66 ½	16 ½		ydumeos & filios amon		
Mambre	68	16 ½		Tecua	63 ½	13 ¼
Nestor	67 ½	19		Hic sepult⁹ ē amos & transfixus per timpa		
Siceleg	66	20		Maffada	66 ⅔	11 ⅔
Rama	44 ⅔	16		Cyff	67 ⅔	13 ⅔
Lusa	44 ⅔	14 ½		Sueta	13 ¼	4 ½
Betel vel effren	46	14 ½		Tabernacula cedar	14 ½	4 ½
Ameroth	46	16		Cedar	19 ½	4 ½
Ierusalem	48	16		Fons phiala	17 ½	4 ½
B. seta	60 ½	16		Corrosaim	21 ½	8 ½
Bethlehem	61 ½	16		Gethafa	26 ⅔	8 ½
Sepulchrū rachel	60	14		Pella	29 ⅔	7 ½
Beseth	62 ½	16 ½		Iabes	30 ½	6 ½
Bosra	66 ½	14 ½		Effrem	32 ½	6 ½
Letacara	64 ⅔	16 ½		Fannuel	34 ½	6 ½
Ebron	69 ⅔	16		Maffath	33 ½	8 ½
Dabim	72 ⅔	16		Sochoth	37 ½	8 ½
Cades neptalim	14	13 ¼		Hermon	40 ⅔	7 ½
Mre galilee				Salim	37 ½	10
Stetit in loco campestri				Eleale	44	7 ½
Locus in quo mundauit leprosum				Getasame	48	7 ½
Oratio Centurionis pseruo				Sarton	49 ¼	7 ½
Casarnaum	20	11		Beteron	40 ½	8 ½
Bethsaida	20 ⅔	11 ⅔		Cobotb	48 ⅔	10

Galgala	49 $\frac{3}{4}$	10	
Gerfan	49 $\frac{3}{4}$	8	$\frac{1}{2}$
Iacero	41 $\frac{1}{2}$	9	$\frac{1}{2}$
Ecclesia sancti iohannis hic christus baptisatus est	47 $\frac{1}{2}$	6	$\frac{1}{2}$
Iericho	67 $\frac{1}{2}$	8	$\frac{1}{2}$
Betagar	60 $\frac{1}{2}$	7	
Gasim	61 $\frac{1}{4}$	6	$\frac{1}{2}$
Segor	63 $\frac{1}{4}$	8	$\frac{1}{2}$
Mare mortuum sine sodomorum seu lacus asphalti			
Engali	68 $\frac{1}{2}$	9	$\frac{1}{2}$
Tamar	80 $\frac{1}{2}$	8	$\frac{3}{4}$
Bofra	12	1	$\frac{1}{2}$
Gelon vel gauleon ciuitas fugitiuorum			
22 $\frac{1}{2}$		3	$\frac{1}{2}$
Ramoth	30 $\frac{1}{2}$	9	
Ayon hic latuit deus & Iohannes Hic fuit positus in carcere manaim vel macherota			
Sayr vel lamoth	43 $\frac{1}{2}$	4	
Befor ciuitas fugitiuorum	47 $\frac{1}{2}$	3	
Esebon	49 $\frac{1}{4}$	3	
Diadada	41 $\frac{1}{2}$	3	
Sabania	42 $\frac{3}{4}$	4	
Dibon	49 $\frac{1}{2}$	4	$\frac{1}{4}$
Serim	44 $\frac{1}{2}$	4	
Norim	47 $\frac{1}{2}$	4	
Coronay	60 $\frac{1}{4}$	3	
Desertum cades vallis siluaram.			
Aur vel petir	43	1	
Petra deserti vel mons regalis	67 $\frac{3}{4}$	1	
Hic soldanus deponit suos thelauros arabie & egipti			
Terra edom vltima ista terra e amon & eufrates			
Mons seyr	77	2	

ARABIE PETREE SITVS.

CA XVII

Tabula quarta asie.



ARABIA petrea terminatur ab occasu parte Syrie exposita: a septentrione palestina iudea & parte Syrie iuxta notatas ipsarum lineas A meridie

interiori sinu Arabici pelagi qui gradus habet 63 $\frac{1}{2}$ 29 $\frac{1}{2}$ $\frac{3}{4}$. Et sinu iuxta hieropolite a notato sine apud egyptum: vsq; ad promontorium qd iuxta pharna est & gradus habet 64 29. Villa vero Elana que iuxta sinum est eiusdem nominis gradus habet 64 $\frac{1}{2}$ 29 $\frac{1}{4}$. Ab oriente linea emissa: supra expositum. syrie orientale terminum & iuxta Arabiam felicem vsq; a sectione q gradus habet 70 30 $\frac{1}{2}$. Iuxta autem Eremum Arabie supra reliquam lineam tendit. Pro tenduntur autem in regione montes q melanes vel nigri appellantur a sinu scilicet q iuxta pharnam est fere ad iudeam populiq; sunt ab occasu quidem horum montium iuxta egyptum Saraceni. deinde conuentus quidam est sub quo in ipso sinu sunt phanarite. Iuxta autem montana felix Arabie Ratheni.

Ciuitas meditraneae & ville in provincia he sunt

Eboda	64 $\frac{1}{4}$	30	$\frac{1}{2}$
Maliartha	64 $\frac{1}{2}$ $\frac{1}{4}$	30	$\frac{1}{2}$
Calgina	66 $\frac{3}{4}$	30	$\frac{1}{2}$
Lysa	64 $\frac{1}{2}$ $\frac{3}{4}$	30	$\frac{1}{4}$
Gypsarja	64 $\frac{3}{4}$	29	$\frac{1}{2}$ $\frac{1}{4}$
Gerassa	64 $\frac{1}{2}$	29	$\frac{1}{2}$
Petra	66 $\frac{1}{2}$ $\frac{1}{4}$	30	$\frac{3}{4}$
Charachmoba	66 $\frac{1}{2}$	30	
Anara	66 $\frac{1}{2}$	29	$\frac{3}{4}$
Sanatha	64 $\frac{1}{2}$ $\frac{1}{4}$	29	$\frac{1}{2}$ $\frac{3}{4}$
Adros	67	28	$\frac{3}{4}$
Soara	67 $\frac{3}{4}$	30	$\frac{3}{4}$
Thana	67 $\frac{1}{2}$	30	$\frac{1}{2}$ $\frac{1}{4}$
Moca	67 $\frac{1}{2}$ $\frac{3}{4}$	30	$\frac{1}{2}$ $\frac{1}{4}$
Cletbaro	67	30	$\frac{3}{4}$
Necla	67 $\frac{1}{2}$	30	$\frac{1}{4}$
Esbuta	68 $\frac{1}{2}$ $\frac{3}{4}$	31	
Syza	68 $\frac{1}{4}$	31	
Maguza	68	30	$\frac{1}{2}$ $\frac{1}{4}$
Medina	68 $\frac{1}{2}$	30	$\frac{1}{2}$ $\frac{1}{4}$
Lydia	69	30	$\frac{3}{4}$
Rabinathon	68 $\frac{1}{2}$	30	$\frac{1}{2}$ $\frac{1}{4}$
Anitha	68 $\frac{3}{4}$	31	$\frac{1}{4}$
Suaththa	69 $\frac{1}{4}$	31	$\frac{1}{2}$

V

Bostra legio	69	2/4	31	2/2
Mesada	69	3/3	31	3/3
Adra	69	3/3	31	3/3

MESOPOTAMIESITVS
CA XVIII

Tabula quarta asie



ESOPOTAMIA ter-
minatur a septentrione
Exposita parte maioris
Armenie Ab occasu p[ar]-
te notata Euphratis flu-
ij iuxta Syriam Ab orie-

nte parte iuxta Assyriam Tigridis amnis
hoc est a sectione que iuxta armeniam e[st] vsq[ue]
q[ue] ad herculis aras q[ui] gradus habet 80 34
3/3. A meridie reliqua parte euphratis iuxta
quidem desertam Arabiam vsq[ue] sine cuius gra-
dus 76 2/4 33 3/3 Iuxta autem Babiloniam vsq[ue] q[ui]
Tigridi amni committitur & vsq[ue] aras predi-
ctas huius sectionis gradus sunt 80 34 3/3.

Montes in mesopotamia celebres sunt.
Cassius mons cuius mediu[m] gradus habet 74
37 3/3 Et singaris mons 76 3/3 36 2/4
Fluuij p[er] regionem excurrunt ex dictis monti-
bus pleriq[ue] & qui chaboras appellatur cui[us]
fons g[ra]dus habet 74 37 2/4. Coniunctio autem
eius cum euphrate gradus habet 72 34. Et
q[ui] Saoras dicitur cuius fontes 74 37 2/4
Et eius cum euphrate coniunctio 76 34. Te-
nent autem regionem iuxta Armeniam anthemusia
supra quam chalcitis subq[ue] ac Gauzanitis &
penes Tigridem fluuium Acabena Sub Gauza-
niti autem Ingena & perlonge iuxta euphrate
Ancobaritis

Ciuitates in mesopotamia & ville iuxta q[ui]-
dem eufratem fluuium he sunt

Porfica	72	37	2/2
Aniana	72	36	3/3
Barsampla	72	36	4/4
Sarnuca	72	34	2/3 3/3
Bersima	72	34	2/3 3/3
Naabe	72	34	3/3
Naguda	73	34	6/6
Nicepherum	37	34	3/3

Chabora	74	34	6/6
Thelda	74	34	2/4 2/4
Aphadana	74	34	2/2 12/12
Banaba	74	34	3/3 12/12
Sitha	74	34	3/3 3/4
Bethanna	76	34	4/4
Rhescipha	76	34	
Agamna	76	33	2/2 3/3
Eudrapa	77	33	3/3
Addea	77	34	
Paccoria	77	34	2/2 4/4
Theridata	77	34	3/3 3/3
Naarda	77	34	2/2 3/3
Sypphara	78	34	3/3 3/3

Euphrates in amne p[er] babiloniam fluentem scin-
ditur & p[er] seleuciam Que in medio ip[s]oru[m] est
regius fluuius appellatur. Eius scissionis si-
tus gradus habet

Seleucia ciuitas	79	34	3/3 3/3
Iuxta autem Tigrim fluuium ciuitates he sunt			
Dorbeta	76	38	
Sappha	76	37	3/3 3/3
Deba	76	37	3/3 3/3
Singara	76	37	
Betoum	77	36	2/2 4/4
Labhana	77	36	2/2 3/3
Birta	78	36	2/2 4/4
Carthara	79	36	4/4
Munchana	79	36	

Et post Seleuciam
Schapha 79 2/4 34 2/2
Apamia 79 2/3 44 3/3
Sub qua commixtio regij fluuij cum Tygri-
de est & media prope regio

In alia autem media regione ciuitates he

Bethias	72	37	3/3 3/3
Edessa	72	37	2/2 2/2
Ombrea	73	37	6/6
Amea	73	37	2/2 3/3 3/3
Suma	73	37	2/2 2/2
Rhisina	73	37	2/2
Olibera	73	37	
Sarrana	74	38	4/4 4/4
Saccana	73	37	2/2 4/4

Arsama	74	37	4
Gazama	74	37	4
Sinna	74	37	4
Mambutha	74	37	4
Nisibis	74	37	4
Bitigba	74	37	4
Bazala	74	37	4
Anladis	73	36	4
Ballatha	73	36	4
Carre	73	36	4
Tiritba	73	36	4
Tengubis	74	36	4
Orthagha	74	36	4
Eleia	74	36	4
Sama	74	36	4
Sinna	76	36	4
Gorbatba	77	36	4
Dabaufa	77	36	4
Bariana	76	36	4
Acraha	73	34	4
Apphadana	74	34	4
Rhesena	74	34	4
Delida	74	34	4
Aluanis	74	34	4
Bimatra	76	34	4
Daremna	76	34	4

ARABIE DESERTE SITVS
CA XIX

Tabula quarta asie



ARABIA deserta termina-
tur a septentrione parte
Mesopotamie iuxta ex-
positam Euphratis flu-
uij parte vsq; sine cuius
gradus 76 4 33 Ab ori-
ente babilonia p montana q a predicto sine
vsq; Eufratem sunt vsq; interiori sinu p si-
cum nomine Mesanite cuius finis gradus
sunt 79 30 0 Et parte deinde sinus in quo
post eius interiori partem predictam

Ammea	79	30	
Idicara	79	29	4
Iucara	79	29	4
Et prouintie finis	79	29	

A meridie terminatur felici Arabia p montes
qui ab exposito iuxta petrea limite ad pre-
dictu sine iuxta pscu Mesanitem sinu cuius
limes est 79 29 Ab occasu a notatis parti-
bus Syrie & arabie petree Tenent autem hanc
deserta arabia iuxta qdē euphratem fluium
Caucabeni & iuxta Syria Batanei Iuxta ve-
ro felice arabia Augubeni post quos Raba-
beni: & apud pscu sinu orcheni Iuxta autē
Babiloniam sub Cauchebenis Iste & supra
Rahabenos Magni Intraq; hec Agri qdē
iuxta batanos martheni aut iuxta babilonia
Ciuitates et ville in regione iuxta euphrate
fluium he-

Tapfacus	73	34	4
Birtha	73	34	4
Gadirta	73	34	4
Auzara	74	34	4
Audattba	74	34	4
Dadara	74	34	4
Balagea	74	34	4
Pharga	74	34	4
Colarina	74	33	4
Belginea	76	33	4
Iuxta aut mesopotamiam ciuitates he-			
Barathena	73	33	4
Gana	73	33	4
Choca	72	32	4
Gaura	73	32	4
Aurana	73	32	4
Rbegenna	74	33	4
Alara	72	32	4
Erupa	72	31	4
Temna	74	31	4
Luma	74	31	4
Thauba	72	30	4
Seuia	73	30	4
Dapha	74	30	4
Sora	74	30	4
Odagana	76	30	4
Tedium	77	30	4
Sagmais	76	30	4
Arrada	74	30	4
Obera	71	30	4

Artemita	72	$\frac{1}{4}$	30	$\frac{1}{6}$
Banatha	73	$\frac{1}{2}$	29	$\frac{1}{3}$ $\frac{1}{2}$
Bumetha	74		29	$\frac{1}{3}$
Bera	76	$\frac{1}{3}$	29	$\frac{1}{2}$
Calathua	77	$\frac{1}{2}$	29	$\frac{1}{2}$
Salma	78	$\frac{1}{3}$	29	$\frac{1}{2}$

BABILONICE REGIONIS SITVS

CA XX

Tabula quarta asie



ABILONIA termina tur a septentrione Mesopotamia iuxta exposita euphratis fluij partem ab occasu Arabia deserta iuxta p̄dicta motana

Ab oriente Salsiana iuxta reliqua Tigridis fluij parte vsq; eius ostia in sinum persicu q̄ gradus habent 80 $\frac{1}{2}$ 31. A meridie inde parte persici sinus ad predictam Mesanitis sinum intimu iuxta sine Arabiae deserte notatu 79 30 $\frac{1}{6}$. Abluunt aut regionē Regius fluius & q̄ p̄ babilonia fluit. Maarlag nomine qui euphrati immiscetur iuxta gradus 78 $\frac{1}{3}$ 34 $\frac{1}{3}$. Huic autem coniungitur Regius amnis in gradib; 79 34 $\frac{1}{3}$. Faciunt aut fluij & ipsoru scissionses: lacus atq; paludes quoru situs 78 $\frac{1}{2}$ 32 $\frac{1}{2}$. Adiacet euphrati quidem Achanitis regio. Deserte vero arabie Chaldea regio Circa aut paludes Mardocea subiecto habes strophadas appellatos ciuitates in babilonia & ville sunt iuxta q̄de p̄te tigridis vsq; mare sub Apamia be

Bibla	79		34	
Didigua	79	$\frac{1}{2}$	33	$\frac{1}{3}$
Panda	79	$\frac{1}{3}$	33	
Batracharta	79	$\frac{1}{3}$	32	$\frac{1}{3}$ $\frac{1}{2}$
Thalata	80		32	$\frac{1}{6}$
Altha	79	$\frac{1}{2}$	31	$\frac{1}{4}$

Et intra Tigridis fluij ostia q̄ dicta sunt. 80 $\frac{1}{2}$ 31. Et occidentale ostiu 79 $\frac{1}{2}$ $\frac{1}{4}$ 30 $\frac{1}{3}$

Teredon	80		31	$\frac{1}{6}$
Iuxta vero euphratis fluij partem				
Idicara	77		33	$\frac{1}{3}$
Daraba	77	$\frac{1}{3}$	34	

Tacona	77	$\frac{1}{2}$ $\frac{1}{4}$	34	$\frac{1}{2}$
Thelbencana	78	$\frac{1}{2}$	34	$\frac{1}{2}$
Et super fluij per babilonem fluenta				
Babilon	79		34	
Iuxta aut Maarlag fluium				
Volgesia	78	$\frac{1}{3}$	34	$\frac{1}{2}$
Barlita	38	$\frac{1}{2}$ $\frac{1}{4}$	34	$\frac{1}{3}$
Sub his aut et iuxta paludes & desertam arabiam				

Beana	79		32	$\frac{1}{3}$
Chuduca	78		33	$\frac{1}{2}$
Chumana	79		33	$\frac{1}{3}$ $\frac{1}{2}$
Cesa	76	$\frac{1}{3}$	32	$\frac{1}{2}$ $\frac{1}{3}$
Beranda	77	$\frac{1}{2}$	32	$\frac{1}{2}$
Orchoa	78	$\frac{1}{2}$	32	$\frac{1}{3}$
Bethana	79		32	$\frac{1}{2}$ $\frac{1}{3}$ $\frac{1}{2}$
Thelma	77	$\frac{1}{3}$	32	
Sordita	77		32	$\frac{1}{2}$
Iamba	78		31	$\frac{1}{3}$
Rahagia	78	$\frac{1}{3}$	31	$\frac{1}{3}$ $\frac{1}{2}$
Chiripba	79	$\frac{1}{4}$	30	$\frac{1}{2}$ $\frac{1}{3}$

CLAVDII PTOLOMEI COSMOGRAPHIE QVINTVS LIBER EXPLICIT:

CLAVDII PTHOLOMEI VIRI ALEXANDRINI COSMOGRAPHIE LIBER SEXTVS INCIPIT ET HABETHEC

Expositionem partiu q̄ sequuntur Asie maioris Assirie. Sulsiane. Medie. Persidis. Parthie. Carmanie deserte. Arabie felicis. Carmanie. Hyrcanie. Margiane. Badtriane. Sogdianorum. Satam. Scythie interioris. Scythie exterioris. Imai montis. Scrum. Arie. Paropanifadum Drangiane. Atachie Gedrosine Regiones. xxi. tabule. v.

ASSIRIE SITVS CA I

Tabula quinta asie



ASSIRIA TERMINATUR a septentrione p̄fata Armenie parte iuxta niphatem monte ab occasu Mesopotamia iuxta expositu sine Tigridis

fluij Ameridie Sufiana iuxta lineam a Tigridi fluuio que sub herculis aris ē & gēdus habet 80 12̄ 34 12̄ vsq; finē 84 36. Ab oriente parte Medie iuxta lineā inde conū gentē Armenie finē supra quam est Coath ras mōs cui⁹ fines 80 39 2̄ 83 38 Regiōis vero pars que iuxta armeniam est vocatur Arrapachitis. Que iuxta Sufianā est Sittacena Media tenent Garramei. Vocatur autē que inter Arrapachiditem & Garrameos ē Adiabena. Que inter Garrameos & Sittacenam Appolliniatis cui superiacet gens Sābiate Et supra Adiabenam Calacena. Garrameis autē Arbilitis regio imminet Amnes p regione excurrūt tigridi fluuio se immiscētes: lycus cuius fontes 78 39. Et cum tigridi mixtio 79 36 2̄. Et caprus fluuius cuius fontes 79 39 2̄. Et cū tigride mixtio 79 2̄ 36 12̄. Et gorgus cuius fontes 80 3̄ 38. Et ad Tigrim mixtio 80 34 3̄

Ciuitates autem et ville Assyrie iuxta partem Tigridis amnis he sunt

Marda	76	38	2̄ 4
Sauara	77 2̄	37	2̄ 4
Bessara	77	37	3̄
Belciana	77 2̄	37	3̄
Ninus	78	36	3̄ 2̄
Sacada	78 2̄ 4	36	3̄ 2̄
Oroba	80 2̄	36	3̄
Thelda	80	36	
Thesiphon	80	39	
In media regione			
Bitbaba	77 3̄	38	3̄ 2̄
Dartba	78 2̄	38 2̄	3̄ 2̄
Sigira	79 3̄	38 2̄	2̄ 4
Darna	80 2̄	39	2̄
Obana	81	39	
Thelara	81 2̄	38	2̄
Corcura	78 3̄	38	2̄
Oroba	79 3̄	38	2̄
Degia	80 2̄ 4	38	2̄
Comopolis	81 2̄	38	2̄
Dofa	79	37 2̄	2̄ 4
Gaugameda	79	37	

Sarbina	79 2̄	37	
Arbila	80	37	3̄
Gomara	81 3̄	37	2̄ 2̄
Phusiana	82 2̄	37	3̄ 2̄
Iona	82 2̄	37	2̄ 2̄
Sura	83	36	3̄ 2̄
Gathracartha	80 2̄	36	2̄ 2̄
Apolonia	81	36	2̄
Thebura	82 3̄	36	2̄ 2̄
Arrata	83	36	2̄ 2̄
Cinna	83 2̄	36	2̄
Artemita	81 4	36	
Sittaca	82	39 2̄	2̄ 4

MEDIE SITVS

CA II

Tabula quinta asie



EDIA termiatur a septentrione parte hyrcani maris iuxta descriptionē hanc. Post dictum armenie finem 79 2̄ 4 43 3̄

Sanina	80	43	
Cambisis ff ostia	81	42 2̄	2̄ 4
Fontes fluuij	80	41	
Tazina	81 3̄	42	2̄
Sabee are	82 2̄	42	2̄
Cyri ff ostia	83 3̄	42	2̄ 4
Fontes fluuij	82	39	2̄
Cadusiorum vallum	84 3̄	42	
Cyropolis	84 2̄	41	2̄
Amar di ff ostia	86 2̄	41	2̄
Fontes fluuij	84	38	2̄
Mediū latus q sibi coniūgitur vocaturq;			
Martiana	82 2̄	39	3̄ 2̄
Amana	87 2̄	40	3̄ 2̄
Aola	88 2̄	40	2̄ 4
Stratonis ff ostia	90 3̄	40	2̄
Fontes fluuij	88	38	2̄
Mandagaris	92	40	
Charinde ff ostia	93	40	2̄
Finis iuxta regionem hyrcanie	94	40	2̄
Ab occasu termiatur maiori Armenia & Assyria iuxta expositas ipsarū orientales line-			

Punnata in qua Berilus	120	$\frac{3}{4}$	17	$\frac{2}{4}$
Haloa	120	$\frac{3}{4}$	17	
Carura regia	119		16	$\frac{3}{4}$
Cerobrothrum				
Arembur	121		16	$\frac{3}{4}$
Berderis	119		14	$\frac{2}{4}$
Pantypolis	118		14	$\frac{3}{4}$
Adarima	119	$\frac{2}{4}$	14	$\frac{3}{4}$
Cburear	120		14	
Aiorum mediterranea				
Morunda	121	$\frac{3}{4}$	14	$\frac{3}{4}$
Careorum mediterranea				
Mendela	123		17	$\frac{3}{4}$
Selur	121	$\frac{2}{4}$	16	$\frac{2}{4}$
Tittua	122	$\frac{1}{2}$	14	$\frac{3}{4}$
Mattitar	123		14	$\frac{2}{4}$
Pandionum mediterranea				
Tenur	124	$\frac{2}{4}$	18	$\frac{3}{4}$
Perincari	123	$\frac{3}{4}$	18	
Corindur	124		17	$\frac{3}{4}$
Tangala	123	$\frac{2}{4}$	16	$\frac{2}{4}$
Modura regia	124		16	
Pandionis				
Acur	124	$\frac{2}{4}$	14	$\frac{3}{4}$
Batarum mediterranea				
Calindoea	127	$\frac{3}{4}$	17	$\frac{2}{4}$
Bata	126	$\frac{2}{4}$	17	
Tallara	128		16	$\frac{2}{4}$
Soretarum penes litus mediterranea				
Caliur	129		17	$\frac{3}{4}$
Tennagora	132		17	
Icar	129		16	$\frac{3}{4}$
Ortura regia				
Soretarum	130		16	$\frac{3}{4}$
Bera	130	$\frac{3}{4}$	16	$\frac{4}{4}$
Abur	129		16	
Carmara	130	$\frac{3}{4}$	14	$\frac{3}{4}$
Magur	130		14	$\frac{4}{4}$
Aruanorū mediterranea				
Cerauga	133		14	$\frac{4}{4}$
Pbrurium seu presidium	132		14	
Cariga	132	$\frac{3}{4}$	14	
Polear	131	$\frac{2}{4}$	14	$\frac{3}{4}$
Picendaca	131	$\frac{2}{4}$	14	

Iatur	132	$\frac{2}{4}$	14	
Scopolara	130	$\frac{4}{4}$	14	$\frac{2}{4}$
Iarta	133	$\frac{2}{4}$	13	$\frac{3}{4}$
Malanga regia				
Bafaronagus	133		13	
Candipatna	133	$\frac{2}{4}$	12	$\frac{3}{4}$
Mefolorum mediterranea				
Calliga	138		17	
Bardamana	136	$\frac{4}{4}$	14	$\frac{4}{4}$
Coruncala	134		18	
Pharitra	134	$\frac{3}{4}$	13	$\frac{3}{4}$
Mitrinda metropolis	134	$\frac{2}{4}$	12	$\frac{2}{4}$
Infula adiacēt p̄fate p̄ti Indie i cāthico p̄o				
Baracha	111		18	$\frac{3}{4}$
In litore vsq; sinum Colchitum				
Heptanesia insula	113		13	
Tricadeba	113	$\frac{2}{4}$	11	$\frac{2}{4}$
Peprina	114		12	$\frac{3}{4}$
Trinesia insula	116	$\frac{2}{4}$	12	
Leuca	118		12	
Nanigeris	122		12	
In sinu agarico				
Cony insula	126	$\frac{2}{4}$	13	

INDIE EXTRA GANGEM
FLVVIVMDESCRIPTIO.

CA II
Tabula vndecima asie



EXTRA Gangem India
terminatur ab occasu Ga
ge fluvio a septentrione
expositis partibus Scy
thye & Seru ab oriente
Sinarum regione iuxta
meridionalem lineam emissam a fine Seru vsq;
ad sinum magnum appellatum & sinu ipso A me
ridie indico pelago & parte maris parasso
dis quod ab insula Menadiade per lineam parale
lum p̄inet vsq; ad opposita magno sinui hu
ius partis litorea per hunc modum se habet in
sinu gangetico post gangis ostium antioleum
appellatum

Pentapolis	140		18	
Catabede s̄ ostia	141	$\frac{3}{4}$	17	
Baracura emporium	142	$\frac{2}{4}$	16	

Condata 149 26
 Celydra 146 24 2
 Aganagora 146 22 2
 Talarga 146 21 3
 Inter montem Imau & Bepyrum Tacorel
 sunt maxime ad arctos vergentes Coranco
 li sub eis Postea passale. post q̄s supra meā
 drum Tilebe vocant autem sic beladas Sūt
 enim mutilati Crassi et fronte latiores Colo
 re albi Supra aut Cirradiam in qua dicunt
 fieri optimū malabathnū habitant iuxta q̄
 dē montē meandru Tamene antropopha
 gi Saprta autē argenteam regionem in qua
 multa dicuntur metalla imperfecta esse. sita ē
 aurea regio Besingitis p̄xima & hec metal
 la auri quā plura habet Qui eā incolūt simi
 liter dicuntur albi colore et crassi et mutilati
 atq; simi. Iterū inter bepirū montē et mon
 tes damascis q̄ magis ad arctū vergunt te
 nent aminache et sub his sunt indaprata. p̄
 q̄s lberinge. post dabase et vsq; meandrum
 Ningalote q̄d paruum significat mundum
 Interq; montes Damasos et limitem q̄ ver
 sus est Sinas maxime septentrionales sunt.
 Cawbe et sub his Bisfanare. Postea calcitis
 regio in q̄ plura metalla eris sunt subq; hac
 vsq; magnū sinū Cudupe et Barre post q̄s
 sindi et post ipsos montana sunt iuncta re
 gioni lestorū tigres habentia et elephantes
 hāc lestorū regionē qui colunt siluestres esse
 dicūtur et in specubus habitare et pellē habere
 simile hippopotamis q̄ sagittis mīme tra
 hici potest Ciuitates et ville huius membri
 mediterraneae nominātur post eas q̄ iuxta
 Gangem expositae sunt he

Salampura 148 33 3
 Canogiza 143 32
 Cassida 146 31 2
 Eldana 142 31
 Assanamara 164 31 2
 Archinara 163 31
 Vracene 170 31 3
 Sitanaganura 144 29 2
 Sagoda 144 29 3

Anthina 162 29
 Salatha 164 28 3
 Rbadamarcoorta 172 28
 Atthenagurum 146 27
 Maniena 147 24 3
 Thofale metropolis 147 23 3
 Alosangha 142 24 4
 Adifaga 149 23
 Cimara 170 23 2
 Parifara 149 22 2
 Tugma metropolis 142 22 2
 Arilabium 148 22 2
 Posinarara 162 22 2
 Pandafa 164 21 3
 Sipiberis 170 21 4
 Trygliphon regia vel Trilingum 144 18
 In hac galli gallinacei barbati esse dicuntur
 et corui et plitaci albi

Lariagara 162 18 2
 Rhingiberi 169 18
 Agimoetha 170 18 3 Tomara 172 18
 Daona 164 19 3
 Marcura metropol q̄ et mareura 160 12 2
 Lalippa 161 12 2
 Bardaora 164 12 2 3

ET IN AVREA CHERSONESO

Baloea 162 4 3
 Cacconagara 160 2
 Tharra 162 austral 1 3
 Malanda 161 austral 1 2
 Insule adiacēt in exposita parte Indie he.
 Bazacata 149 9 3
 In hac dicitur cōchas multas fieri et q̄ hāc
 incolunt nudi cōtinuo degere seruntur. vo
 cari q; gymnatas Sūt et isule tres Sinde an
 tropophagorū q̄x mediū 142 3 austral 8 3
 Bone fortune 144 4 4
 Daruse quinq; 142 austral 4 3
 In his antropophagi incolē esse phibentur
 Similiter alie antropophagorum insule tres
 q̄ Sabadice appellantur 160 australis 8 2
 Ibadium hoc est ordē Insula
 Feraēssima em̄ hec insula dicitur: et p̄ terea
 auri multū efficere: hec metropolim hēt a p̄
 14

te septentrionali sine eius occidentali dicta
 argentea que gradus het 167 australis 8 2.
 Orientalis pars insule 169 australis 8
 Satorum insule tres 171 australis 2 2
 Qui has habitant caudas habere dicuntur
 quales satyrorum pingunt
 Feruntur & hic alie insule continue esse nu-
 mero dece Maniole appellate: in quibus di-
 cut nauigia q̄ clauos ferreos habet detineri
 ne q̄ lapis herculeus q̄ circa ipas gignitur
 illa traheret obq̄ hoc sup trahib ea in sicco
 firmari asserunt Tenere aut ipas dicuntur an-
 tropophagi Manioli dicti haru mediū gra-
 dus habet 142 australis 2

SINARVM DESCRIPTIO

CA III
 Tabula vndecima asie



INE terminantur a sep-
 tentrione parte Serum
 exposita. Ab ortu solis
 atq; meridie terra incog-
 nita. Ab occasu India
 extra gangē iuxta lineā

annotatā vsq; ad magnū sinū: ac ipō mag-
 no sinu & partibus q̄ deinde adiacent: silue
 stris scilicet appellatis: ac pte sinarū qm ha-
 bitāt Ichthyophagi ethiopes iux̄ descrip-
 tionē hanc. Post limite sinus qui iuxta In-
 dos notatus est

Aspitare fl ostia	179	16	
Fluuij fontes q̄ ab eis partibus semanthini sunt montib	180	26	
Bramma ciuitas	176 3	12	2
Ambasti fl ostia	177	10	
Fontes fl	179	14	
Rhabana ciuitas	177	8	2
Seni fl ostia	176 3	6	2
Notium pmontorium	179	4	
Theriodis sinus	176	3	
Sinus interior	176	2	
Satorum pmontoriū	179	Equinodialis	
Sinarum sinus	178	australis 0	3
Hunc habitant Ichthyophagi ethyopes.			

Cottiaris fl ostia 177 australis 7
 Luxe qd̄ miscetur sine anni 180 septētride 2
 Fontes fl 179 Equinodialis 0
 Cattigara sinarū statio 177 australis 8 2
 In regione q̄ maxime ad arctos vergūt te-
 nent Semanthini supra eisdē nois montē
 Sub his aut atq; mote acadre post q̄s Spi-
 ote. Postea apud magnū sinū ambaste & cir-
 ca alios sinus Ichthyophagi sine
 Ciuitates sinarū mediterraneę he nomiantur
 Achathra 178 3 21 4
 Aspitra 179 2 16 4
 Caccoranagara 179 australis 2
 Sarapa 180 australis 4
 Et metropolis Thyne 180 australis 3
 Nō tū menia era eā habere dicūt nec q̄c̄q̄
 memoratu dignū Ambitur aut a cattigaris
 versus occasum tra incognita mare prasode
 amplectēs vsq; pmontoriū prasama q̄ inci-
 pit vt dictū ē maris asperi sinus: terrā con-
 iungēs raptō pmontorio & p̄tib australib
 azanie

TAPROBANE INSVLE SITVS

CA IIII
 Tabula duodecima asie



ORY Indie pmonto-
 rio opponitur pmonto-
 rium insule Taprobanes
 que diu antea simondi
 insula dicebatur nunc
 aut Salyca. Qui eā ha-

bitāt cōmuni vocabulo Sale dicūtur mulie-
 ribus velis omēs fere tedi: nascitur apud
 hos orisa: mel zingiberi. Berillus. lacinctus
 & vniuersorū metalloꝝ genera. auro argen-
 toq; habūdant. elephantes gignit & tigres
 Eus pmontoriū qd̄ dictū ē Coryopponi
 gradus habet 126 12 2. & vocatur Boreū
 pmōtorū. Alia circūscriptio hētur in hūc
 modū. Post dictū Boreū pmontoriū ca-
 ius gradus dicti sunt 126 12
 Galiba extrema 124 11 3
 Margara ciuitas 123 2 10
 Iogara ciuitas 123 3 8 3

Anarismundi p'monto	122	7	2	4	
Soane ff ostia	122	3	6	4	
Fontes ff ostia	124	3			
Sindocanda ciuitas	122	4			
Priapidis portus	122	3	4	3	
Arubingara	121	2		3	
Prasidis sinus	121	2			
Ionis extrema	120	2	1		
Nubertha ciuitas	121	3	0	Equinoctialis	
Azani ff ostia	123	3	australis	1	
Fontes ff	126	1			
Hodoca ciuitas	123	australis	2		
Orneorum extrema	124	australis	2	2	
Dagana ciuitas sacra luna	126	austral	2		
Corabara ciuitas	127	3	austral	2	2
Dyonisi sea bachi ciuitas	130	austral	1	2	
Ceteam p'monto	132	2	austral	0	3
Barachi ff ostia	131	2	1		
Fontes fluuij	128	2			
Bochana ciuitas	131	1		3	
Mordule portus	131	2		3	
Abaratha ciuitas	131	3		4	
Solis portus	130	4			
Littas magnum					
Procuri ciuitas	130	4	4	3	
Enancra	131	4		3	
Rhizala portus	130	3	6	6	
Oxia p'montorium	130	7		2	
Gangis ff ostia	129	7		3	
Fontes fluuij	127	7		4	
Spatana portus	129	8			
Nagadiba ciuitas	129	8		2	
Pati sinus	128	2	9		
Anubingara ciuitas	128	3	9	3	
Modotti emporium	128	12			
Phasis ff ostia	127	12		3	
Fontes fluuij	126	8			
Talacori emporium	126	3	11	3	
Post qd est boreu p'mo	126	12		2	

Montes in insula insignes sunt q calibi ap-
pellantur.
Ex qbus sunt phasis & ganges & mons
qui malea dicitur a q fluunt Soanas & azas-
nos & Bataces. & sub hoc monte vsq ma-

re sunt elephantu pascua. Tenet aut infulam
a parte maxie septentrionale Galibi & Mu-
duntū sub quib Anorogrammi & Nanaga-
dibi & sub Anurogrammis Soani Sub Na-
nagadibi aut Semni Subq; his etiā Sando-
cade qdem versus occasum & sub ipsis vsq;
elephantu pascua Bumiani Tarachi. utem
versus solis ortu tenent sub quib Bocani &
mordulli & q maxie australes sunt Rhog-
bandani & Nanigri
Ciuitates aut in insula mediterranee sunt.
Anurogrammum regia 124 6 8 3
Maagrammum regia 127 7 3
Adilammum 29 4
Poduca 124 3 3
Vluspada 126 3 3
Nacaduma 128 2 Equinoctialis
Ante taprobanā cohortes infulaz sunt: qz
dicūt esse mille trecetas & septuagita octo.
numero quarū tū nomia tradūtur he sunt
Vangana 120 4 11 3
Canathra 121 3 11 4
Orneon 119 8 2
Egidion 118 8 2
Monaca 116 4 4
Ammina 117 4 3
Carcus 118 australis 3
Philetas 116 2 australis 2 3
Irena 120 australis 2 2
Calandadrua 121 australis 4 2
Arana 124 australis 4 2
Bassa 126 australis 6 2
Balaca 129 australis 4 2
Alaba 131 australis 4
Cumara 133 australis 1 3
Zaba 134 Equinoctialis
Zibala 134 4 4
Nagadiba 134 8 2
Sutūra 130 11 2
Habitabilis nostre descriptio p regiones at
q; Satrapias in hunc modū piculariter sit.
Verū cū initio opis ostenderimus: q figura
pars cogniti orbis describi possit ī spera &
in plano: vt q maxie vero similis ac equis

dimensionibus sit cum sphaera certa congruatque huiusce totius orbis explanationibus Epilogo quendam afferre ad eorum demonstrationem quae generaliter exposita sunt; hoc eque fiet si sic habebitur

SVMARIA DESCRIPTIO
TABVLE NOSTRI ORBIS
CA V



AOOSTRI habitabilis situs in tres maximas partes divisus est quemadmodum veterum qui singillatim haec perscrutati sunt quae verborum omnium commentaria reliquerunt; et ut nos ipsi partem ex visu: partem ex illorum traditione cognovimus. Tabulam autem totius habitabilis fingere proposuimus ut ingenium doctrinarum cupidis nihil inexpectatum sit: rerum earum quae mentem per partem exornare: atque quae per historiam conferre: et ipsam ad naturale quaedam acumen excitare possint Pars totius nostre habitabilis terminatur ab ortu solis terra incognita quae populis orientalibus maioris Asiae Sinarum scilicet atque serum adiacet A meridie similiter terra incognita quae indicum pelagus contingit: quae et amplectitur meridionale ethiopiae regionem aglimbam appellatam. Ab occasu etiam terra incognita quae sinu affricae ethiopicum contingit: et deinde occidentali oceano quae ultimis occidentis partibus adiacet A septentrione oceano quae inde per totas insulas britaniae circumplectitur ac partes europe maxime septentrionales claudit Ducalidonius atque Sarmaticus is appellatur. Praeterea limites reliquos haec terra incognita quae partibus Asiae maxime septentrionalibus imminet Sarmatiae scilicet et scythiae atque Serum Ceterum ex equioribus quae a terra admittuntur Nostrum quod mare cum sinibus sibi iunctis in adrianum in egeum pelagus: in pontum deinde: in pontum paludemque meotim: exit in oceanum per fretum tantum herculeum facies in similitudine chersonesi: haec angusta pelagi ferme istum. Hyrcanum vero quod et Caspium dicitur

ab omni parte ambitur a terra: in sale similitudine ex opposito ducens Haud aliter de mari indicum dicimus Omne enim cum suis sinibus arabico: persico: gangetico: eoque quae proprio vocabulo magnus sinus appellatur a terra similiter ex omni parte clauditur. Unde ex tribus maximis totius orbis partibus. Asia coniungitur a frice per dorsum arabiae quod nostrum mare ab arabico sinu excludit per terra per terram incognitam quae indicum pelagus circumplectitur Europe autem iungitur per dorsum quod inter paludem Meotim et Sarmaticum oceanum est in Thanaeis fluvium alveo Affrica ab Europa disiungitur Aethiopiae solum fretum per seipam Europe ex nulla parte contigua sed per Asiam maxime cum Asia utriusque earum contigua sit: obuiam ambabus accedes penes orientales ipsarum plagas Harum trium partium per magnitudinem Asia prima est Secunda Africa Tertia Europa Similiter inter maria quae a terra circumplectuntur ut dictum est per maiori spacio indicum pelagus Primum est Secundum mare est nostrum Tertium hyrcanum seu caspium. Praeterea insigniorum sinuum Primus et similiter maior est gangeticus sinus Secundus persicus Tertius is quae magnus dicitur Quartus arabicus Quintus ethiopicus Sextus ponticus Septimus egei pelagi. Octavus paludis meotidis Nonus adriaticus Decimus sinus per pontum. Insigniorum insularum Prima est taprobane. Secunda est albionis insula britannorum. Tertia aurea chersonesus Quarta iberia britannorum. Quinta peloponesus. Sexta sicilia. Septima sardinia. Octava corsica dicta cyrenos. Nona creta. Decima cyprus. Meridionale limite terre nostre habitabilis terminat parallelus qui australior est circulo equinoctiali gradibus 16 $\frac{1}{2}$ eorum quod duum quilibet est magnus Circulus. Totidem gradibus parallelus per meridem magis septentrionalis est quae equinoctialis Parallelum autem maxime septentrionale terminat is quae septentrionalis est equinoctiali gradibus 63. Hic autem parallelus per tylen insulam dicitur. Quare latitudo terre nobis cognite omnis constat gradibus 79 $\frac{1}{2}$ aut integris gradibus 80. Sta-

dijs vero quadraginta milibus fere veluti gradu vno quingenta stadia complectente: vt ex diligentiori dimensione comprehensum est. Totus autem ambitus constat stadijs centum & octuaginta milibus. Deinde extremam plagam orientalem notioribus terminat meridianus ductus per metropolim suarum distans a meridiano descripto per alexandriam versus solis ortum super equinoctiali gradibus 119 est. Octo autem horis equinoctialibus fere Occidentalem sinem claudit meridianus qui per insulas fortunatas describitur distans & iste a meridiano alexandrie gradibus 60 est horis autem equinoctialibus quatuor. A semicirculo vero qui maxime orientalis est gradibus 180 & horis equinoctialis 12. Unde colligitur totius noti orbis longitudinem super arcu equinoctialis circuli Nonaginta milium stadiorum esse. Super autem parallelo maxime australi octuaginta & sex milium ac trecentorum & triginta trium fere. In parallelo vero maxime septentrionali quadraginta milium octingentorum ac quingenta & quatuor. Rursus in parallelo rotundis in quibus potissime sunt dimensiones distantes ab equinoctiali gradibus triginta & sex. Stadiorum septuaginta ac duorum milium fere. In parallelo per syenem qui ab equinoctiali distat gradibus 23 est 3. qui vero fere medium tenet totius latitudinis octuaginta similiter & duorum milium ac trecentorum triginta & sex iuxta proportionem parallelorum predictorum ad equinoctialem. Fit igitur longitudo nostre habitabilis maior latitudinis in climatibus maxime qui septentrionalia sunt quinquagesima ferme parte latitudinis. In climatibus vero per rhodum dimidia quodammodo & tertia parte. In climatibus vero qui sub parallelo per syenem sunt eque cum priore & fere sexta. In plagis maxime australibus tantumdem ac etiam sexta parte fere. In climatibus qui sub equinoctiali sunt tantumdem ac etiam quarta. Magnitudo autem maxime diei aut noctis in parallelo quidem qui maxime australis est horas equinoctiales habet 13. Similiter in parallelo per meroem in equinoctiali horas habet 12. In parallelo per syenem 13 est.

In parallelo per rhodum 14 est

In maxime septentrionali per tylem 20

Omnis differentia totius latitudinis est octo horarum equinoctialium

CIRCULARIS SPHERE CVM HABITABILI TERRA DESCRIPTIO

CA VI



VI
VE supra scripta sunt de vniuersali situs dispositione vsque huc cum equi dimensione habetur. Non autem incongruum est his addere quo modo emisphericum terre quod ostenditur describi possit in plano contentum sub sphaera circulari. Cum igitur plures ad id ostendendum elaborauerint & absurdissime hac demonstratione vti fuerint proponatur circulari sphaera esse describendam in plano terra interius comprehensa. Aspectus itaque oculi situm habeat per quem recta linea fiat in omnibus sectionibus: meridianus qui per signa tropicorum transit: qui uero habitabilis terre longitudine secat: & parallelus per syenem notatus in terra diuidens & hic latitudinem habitabilis. Sic autem habeantur rationes magnitudinum circularis sphaere & terre & ab eorum ipsius aspectus ut in distantia qui colligitur inter circulum iuxta equinoctialem & tropicum estiuum tota pars orbis nobis nota appareat australiori semicirculo per medium signiferi circuli super terram constituto: ne ultra ipsum que dicitur additio fiat ipsius habitabilis ad boreem emisphericum in tempore. Quod igitur subiectis his dictis circuli meridiani vnius recte lineae secundum ipsam axem prebeant fantasiam: tanquam aspectu ipso cadente per illos in plano & quod parallelus syenes rectus sit ad illam ex simili ratione reliqui uero qui describuntur flexi in modum arcuum ad rectas ipsas appareant: meridiani quidem ad lineam qui per polos transit: paralleli uero ad eam qui per syenem & hi magis qui ab illis ex utraque parte plus distant illinc manifestum est. Quo modo autem ostendam descriptionem similem qui maxime

fieri possint imaginibus oculorum facile nobis erit in modum hunc. Sit meridianus q p signa equidistans in sphaera circulari transit a b c d circa centrum e & diametrum a e c & intelligamus a quidem in polo arctico. c vero in antartico. Sumatur q b f & d g & b h & d k circulerentia in distantijs tropicorum ab equodistans alia autem l & a m & n c & c o in distantijs polorum arctici & antartici. & diuidatur diameter estiuus a e iuxta p. Cum ergo paralleli p syenae inter e & p oporteat situm esse & ratio circulerentiae a parallelo Syenae ad equidistans ad tetartimorium. hoc est quatuor fere sit ad quatuor fere ad quidem sit. epitartus erit ea lineae e centro terre exeuntis. Assumatur autem e q. talium trium quilibet est quatuor e a & centro e. distantiae autem e p describatur qui in eodem plano ambiat terra circulus q r & diuisa quadam linea recta. equa e q in nonaginta equas portiones vno tetartimorio. scilicet relinquatur e p portionum. 63. e autem & s portionum 16 3/4. e autem & t eorundem. 63. & producat x s y ad eadentem super rectam vide licet secundum parallellum syenae. erit ergo s q quidem p quod scribetur parallellus secans australem finem habitabilis et oppositus parallelo p me roem v autem p quod scribetur parallellus arcticum finem terminas descriptus p tyle. & sumatur aliqd australe q c vt z & iungatur z a & producat s y & z d & coincident in l. Si ergo expositos circulos intelligamus in plano p signa tropicorum & polos & aspectum oculi ab l. p m g d k & o e. producat ad a c facient ipsius sectiones quatuor parallelorum ad z p qua scribetur id quod est equidistans circa d. Que autem iungentur ab l. ad d & b & f & h & g facient idem sectionem scilicet ad a c. p quas scribetur fines terre portiones eorundem parallellorum. Similiter autem & in parallellis describendis in terra sumentes in q r proprias equidistans absentias vt z & t sectiones factas ab eisdem iunctis rectis ab l. ipsius semicirculi q y r. & oppositas ipsi secundum si-

tus equidistans habebimus sectiones describendas ad aspectum oculi. Quia parallellorum ad l. p quod scribetur id equidistans quod circa d est. Que autem ab l. ad d & b & f & h & g iunguntur faciunt easdem ac a c sectiones predictorum parallellorum portiones vt a t b & c t d a quibus sumetes distantias meridianorum ordinatos ab vtraque parte a v & m x y recta in proprijs trium parallellorum rationibus scribemus p similia tria puncta portiones subiectorum meridianorum vt terminantium longitudinem e y f g & p g. Multitudo vero describendorum in terra ad descriptionem magnitudinis adaptanda erit. In deductione autem circulorum illud est obseruandum: vt quod dicitur quilibet p assumpta quatuor signa & in pictura ne i acutum in sectione ad extremum circuli finiat ne contra ordinem phantasia inducat sed etiam hic ad ea quae sequuntur equalitas est tenenda licet extra circulum continentem picturam ipsam cadat ciuitates. de sectione ipsam finientes cum circulo qui in vera ipsa imagine visus fuerit incidere. Animaduertendum etiam est vt lineae sole ipsi sunt circuli cum quod comensurabili latitudine et colore differenti. Praeterea vt portiones quae ultra terram ponentur obscuriores colores habeant: quae portiones quae aspectui offerentur quod ad aspectum remotiora quae portiones coincidentes a propinquioribus incidantur p additiones praeter verarum imaginum in circulis ipsis & terra ipsa praeter haec quod signorum circulus super terram quod d i cedat iuxta semicirculum australem & p tropicum hyemale. Incidatur autem ab ipsa secundum borealem & p ipsum estiuum tropicum. Ascribamus & his in oportuniore locis proprias denominationes & in ipsius terre circulis numeros distantiarum & horarum ipsius habitabilis. Circiter autem exteriori circulo ventorum praeter denominationes apponemus quemadmodum in sphaera circulari ad adiacentes quatuor parallelos et polos ipsos.

EPILOGVS PREFATE EXTENSIONIS

CA VIII



NVIVSCE extensionis
 epylogus congrue hic
 videbitur. Descriptio
 circularis spere in plano
 cu terra in eodem cōpre
 hensa habebitur si ocu
 li nostri aspectus ligetur in sita scdm que i
 cōibus sedi onibz meridianus circulus p pū
 cta gra diens tropicoꝝ linea recta fiet: q cir
 culus nostre habitabilis diuidit longitudi
 nē Preterea paralellus p syenē descriptus q
 circulus latitudinē ipsius habitabilis fere pti
 tur eqliter Sic aut habeantur ratios mag
 nitudinū spere & ipsius terre & distantie ip
 sius aspectus vt in spacio qd̄ interiacet inter
 circulū iuxta equodiale & circulū iuxta tro
 picū estiuū tota appareat habitabilis nobis
 nota australiori semicirculo p mediū circulū
 signorum cōstituto sup terra: ne sub hoc q
 dā additio habitabilis nostre fiat q̄ ad arti
 cū emispheriū extēdatur. Ex q̄ didi qd̄ me
 ridiani scdm axem ipm̄ vnus recte linee fa
 cient phantasia: tanq̄ aspectu ip̄o in plano
 p ip̄os cadēte & paralellus q̄ scribitur p sie
 nē rectus etiam ob similem causam videatur
 Reliq̄ vero circuloꝝ adnotandoꝝ veri per
 ciuitates apparet ad lineas ip̄as rectas: me
 ridiani qd̄ a d̄ eā q̄ trāsit p polos. paralelli
 vero ad illa q̄ p syenē illiq̄ magis q̄ ex vte
 q̄ parte ad illa plus distant Vt circulus ma
 gis arcticus q̄ estiuus tropicus magis ad ar
 ction vergat. Hyemalis vero tropicus ma
 gis q̄ equodialis: qd̄ ad meridiē inclinatioꝝ
 Preterea antarcticus circulus magis q̄ ip̄e hy
 emalis tropicus Sitū autē habet ipsias terre
 cognita pars vt oceanus qd̄ ipse nulla ex
 parte ip̄am circūallat nisi tantū modo i si
 nibus descriptis in raptis ex parte affrice et
 Europe iuxta vetastiorum traditiones.

CLAVDII PTOLOMEI COSMO
 GRAPHIE. VII. LIBER EXPLICIT.

CLAVDII PTOLOMEI VIRI AL
 LEXANDRINI COSMOGRAPHIE

LIBER OCTAVVSET VLTIMVS
 HECHABET

Cū qua p̄suppositione facere oportet habi
 tabilis nostre diuisionē ad tabulas.
 Que deceat ad quāq̄ tabulam adaptare
 Expositionē omniū summaꝝ q̄bas cōtinē
 tur In europa tabule decē: prouintie triginti
 quatuor. In affrica tabule q̄taor: prouincie
 duodecim. In asia magna tabule duodecim
 prouincie quadraginta octo

CVMQVA PRESVPPOSITIONE
 FACERE OPORTET HABITABI
 LIS NOSTRE DIVISIONEM AD
 TABVLAS. CA I



NVICQVID Quidem
 oportuerit ad cosmog
 phie operā ex assidua
 parti diligētia eoz q̄ re
 giones nostras pagra
 nerūt: pti ex cōsiderati
 one habita ad re faciliore simul & magis p
 priā satis expositū arbitror Verum que ad
 modū p̄decessorū nostroz exēpla moneat
 vt scilicet p epilogū repetatur p q̄ loca qui
 libet paralellas atq̄ meridianus i tabula no
 stra notatus sit: ne fiat ridiculū: omnia simpli
 cit̄ loca ac ea q̄ sub expositis nō cadētia cir
 culis & habētia distācias interiacētes inter
 paralellos ipsosq̄ meridianos: cōfuse poni
 cū ostensum fuerit q̄ mō totius h̄itabilis no
 stre descriptio i vna cōtenta tabula ad ocu
 loꝝ aspectū cōmensurabilis sit: sup̄ ē demō
 strare summarie futuras descriptōes: si eā ta
 bulā i plures tabulas partiamur vt explora
 ta loca oīa possint cū lucidiori ac certa cō
 mēuratōe ordinari Cū ergo vna tabula sit
 necessariū qm̄ obseruare oporteat eqlitatem
 ad sitas ceteraz ptiū: alia p̄stringi p̄pter ste
 q̄ntā loꝝ: alia p̄tendi: ex describendoꝝ si
 tuū penuria queadmodū discursiosius facere
 plurimi: q̄ in tabulis ip̄is multa p̄uere coa
 cti fuere: sub mēsuris regionum figurisq̄: ne
 ab hystoria abscessisse viderentur: vt illi q̄

maximam tabule partem tribuerunt europe secundum longitudinem & latitudinem quia frequentiores situs & loca in ea ponenda essent Minimum autem spatium relinquerunt. Asiæ secundum longitudinem & affricæ itidem secundum latitudinem ob rationem priorum diuersam ob quam causam indicum pelagum post taprobanem ad septentrionem deslexerunt cum ipsa tabula nullum suaderet spatium versus progressum ad ortum solis: & nihil haberent describere in scythia versus boream occidentalem vero oceanum ad orientalem verterunt plagam cum eque superaret eis tabula ad meridianum distantiam cum affricæ vastitas aut in die nil frequens atque continuum haberet quod occidentali littori posset opponi: ex simili locorum frequentia Vnde ut vndique orbem oceano cingerent huiusmodi opinione imbuti: cepere cum descriptione fallaci verti ad hystoriam incomposite ipeque picture. Partione igitur tabule eitate poterimus errorem hunc si eam sic diuidemus ut frequentiores ex locis regiones: vel sole vel cum paucis alijs vnam Tabulam sortiuntur: cum maioribus distantijs circuloꝝ Minus vero habitare minusque sitibus occupare: cum pluribus similibus sub vna tabula in minoribus circuloꝝ distantijs contineantur Non enim & hic oportet omnes tabulas eque commensurabiles simul esse sed quod sola in quolibet solo seruet proportionem. Quomodo cum vnum solum caput describimus: que solius capitis sunt: ut cum solam manum que solius manus sunt: neque que capitis & simul manus sunt figuramus nisi quod sub vna figura totum hominem facimus Vnde quomodo nihil impedit aliquod totum aliquando vero minuire: si ne in partibus quando disiuncte sunt quas possumus & augere singillatim & minuire secundum frequentiam locorum in tabulis notandorum Nec procul a veritate fiet sicut initio operis diximus si pro circulis rectas lineas describemus. Preterea particularibus in

tabulis ad notabimus meridianos ipsos non inclinatos & flexos: sed inuicem eque distantes Cum autem in vniuersa habitabili latitudinis & longitudinis termini iuxta magnas sumpti distantias: non faciunt in extremis circularis insignes quosdam excessus si nec in quibus tabularum. Deinde cum iuxta proportionem paralleli tabulam diuidentis ad maximum circulum dicimus fieri decere graduum comparationes: id quoque ad totam distantiam tabule non queramus: sed id solum quod ab vno extremo ad aliud extremum distat.

— QVE DECEAT AD QVAMQVE
TABVLAM ADAPTARE

CA

II



IS igitur pre-suppositis huiusmodi diuisione aggredietes Europe tabulas decem constituemus Affricæ tabulas quatuor. Totius asiæ tabulas duodecim In tabula vero qualibet sum-

mam quandam adiciemus preponentis cuius constituens tabula queque sit: & quæ magna & quas habeat regiones seu prouincias: & quæ rationem habeat parallelus: qui per meridianam ipsam incedit quæ certius fieri potest ad ipsum meridianum: & que totius tabule fiat circumscriptione: sub ordinantes per regionem quamlibet insignium ciuitatum eleuationes assumptas ad magnitudinem maximam diueram in ipsis Distantia vero secundum longitudinem capiemus per absentias a meridiano per Alexandriam siue ad ortum solis siue ad occasum ex magnitudine seu numero horarum equinoctialium. Preterea quibus signorum circulus superiaceat: & quibus semel aut bis sol supra verticem fiat: & quo modo situm habeat ad tropicos ipsos. Ad didicimus etiam quas supra verticem haberent si obseruando appaerent latitudines ad ipsum equinoctialem hoc est si semper per eosdem parallelos ducerentur Cum autem ostenderemus in opere mathematico quod fixarum spera vol-

nitur ad consequentes orbirevolutiones & equinoctialibus signis neq; circa polos equinoctialis sed circa polos circuli per mediū zodiacum incedentis quemadmodum ī erraticis non possunt eadem astra eorundem locorum semper supra verticem esse sed necessario transferri alia ad loca magis septentrionalia q̄ prius alia vero magis australia. Frustra fuisse additio talis epylogi cum liceat in sphaera astrorum scdm hanc hypothesim in questis temporibus ipsius situm ad circulum amborum polorum constituentes & circumferentes totam ad permanentis meridiani diuisum latus: considerare signum ipsius. tot absens gradibus ab equinoctiali q̄t parallelus ipse questi loci Quod per vtrosq; polos facile fiet animaduertere sine nullatenus locus aliquis subducatur per signum illud fixarum siue plures & quibus aliqui. His igitur presinitis que restant incipienda sunt.

ta sup vniuersale

TABVLA SVPER VNIVERSALE.

PROVINCIE SEV SATRAPIE NOTEE SVNT IN. II. LIBRO

In europa triginta & quatuor

	Longitudo	Latitudo
Ibernia insula britannica	11	48 ½
Albion insula britannica nunc vero anglia dicitur	20	44
Ispania betica nunc regnū gñate	7 ½	38 ½
Ispania lusitania nunc portogalia	8	39 ½
Ispania tarraconensis nunc katalonia	11	42
Gallia aquitanica nunc frantia & borbūdia	18	43 ½
Gallialugdunensis nunc frantia Normādia		

Britania minor Taronia	23	48
Gallia belgica nunc picardia flandria lutzet bargia lotringia burgūdia alacia & uicane nec non rinenses	26	47
Gallia narbonensis nunc provincia seu delanatus	22	44 ½
Germania magna continet franciam westualia hassiam saxonia marchiam doringiam missiam slesiam moraniam bohemia & foelandiam	34	42
Rhetia nunc sinea	32 ½	46 ½
Vindelicia nunc banaria	32 ½	46 ½
Noricū etiā bauaria dicitur et stiria	37	46
Pannonia superior nunc austria	39 ½	47
Pannonia inferior nunc vngaria	39 ½	47
Iliris nunc selauonia	41	44
Dalmatia	44	42
IN TERTIO LIBRO HEE SVNT		
Italia	36	41 ½
Cyros insula nunc curlica	31	40
Sardinia insula	31	37
Sicilia insula	39	36
Sarmatia in europa nunc polonia ma Teuia prussia littonia curlandia samethia liuonia		
Russia & gotcia	47	46
Iaziges metaraste nunc septē castra	43	48
Dacia nunc walachia	49	44
Misia superior erua & prim bosna	43	43
Misia inferior pti bosna & bulgaria	46	44
Thracia	43	44
Chersonesus	44 ½	41
Macedonia	40	41
Epirus nunc romaniam	44	38
Achaia	40	37
Euboea insula in nunc nigropont	43 ½	37
Peloponesus nunc morea	40 ½	39
Creta insula nunc candia	44	34
IN QVARTO LIBRO HEE SVNT.		
In affrica provincie seu Satrapie duodecim.		
Mauritania nunc barbaria	8	33
Mauritania cesariensis	18	32
Numidia	30 ½	30
Affrica	36	31
Cirenaica que & pentapolis	40	28

m 3^o lib 8^o p^o

Armarica	42	28
Lybia	47	29
Egyptus inferior	61	30
Egyptus thebais	62	24
Lybia affrice	18	22
Etiopia supra egiptū	62	12
Ethiopia oib̄ his australior	90	austral 12

IN QVINTO LIBRO HEE

Asie magne provincie quadraginta & octo		
Pontus	48	48
Bitinia	48	38
Que pprie asia dicitur nunc tartaria	48	68
Phrygia magna	60	38
Lycia	60	37
Galatia	62	41
Paphlagonia pifididia	62	43
Pamphilia Ifania	61	37
Cappadocia	64	39
Armenia minor	71	39
Cilicia	68	37
Sarmatia asiatica	74	44
Cholchis	33	44
Iberia	74	44
Albania	78	44
Armenia maior	77	41
Cyprus insula	66	34
Syria curua	71	36
Syria phenicea	71	33
Syria palestina iudea	67	31
Arabia petrea	68	31
Mesopotamia	73	37
Arabia deserta	74	32
Babilonia	78	32

IN SEXTO LIBRO HEE

Assyria	80	37
Susiana	84	34
Media	83	39
Persis	90	32
Parthia	96	37
Carmania deserta	96	32
Carmania altera	99	24
Arabia felix	86	22
Hircania	94	40
Margiana	103	40

Bactriana	116	41
Sogdiana	113	44
Saces	130	44
Scythia intra Imaum montem	120	46
Scythia extra Imaum montē	140	48

Serica	162	44
Aria	104	37
Paropanisade	117	34
Drangiana	108	39
Arachosia	114	30
Gedrosia	114	29

IN SEPTIMO LIBRO HEE PRO

India intra gangem	132	27
India extra gangem	132	27
Sinarum regio	172	16
Taprobane insula	124	3

Omnes prouintie nostre habitabilis sunt. nonaginta et quatuor 94

Quotquot gentes subiacet zodiaco his sol sit supra verticem a borea descendens ad austrum Ascendensq; similiter his q; semel in anno alijs bis Omnes aut̄ qui sub zodiaco habitant ab occasu ad ortum solis Ethyopes sunt pari modo coloribus nigri & hi maxime q; sub circulo equinoctiali sunt abunde nigri fiunt Qui autē extra lineam cathethon zodiaci in vlt̄ remissiores colore sunt & in albedinem tendunt scdm̄ distantie rationē: vsq; ad Sarmatas hyperboreos Eadem est ratio ab vtraq; parte equinoctialis versus boream atq; Austrum vsq; ad vtrosq; polos zodiaci

CLAVDII PTOLOMEI VIRI ALEXANDRINI COSMOGRAPHIE OCTAVVSET VLTIMVS LIBER EXPLICIT

OPVS DOMINI NICOLAI GERMANI SECVNDVM PTOLOMEVM FINIT:.

HINC SEQVUNT VR TABVLE

1502
1502
1502

1502
1502
1502

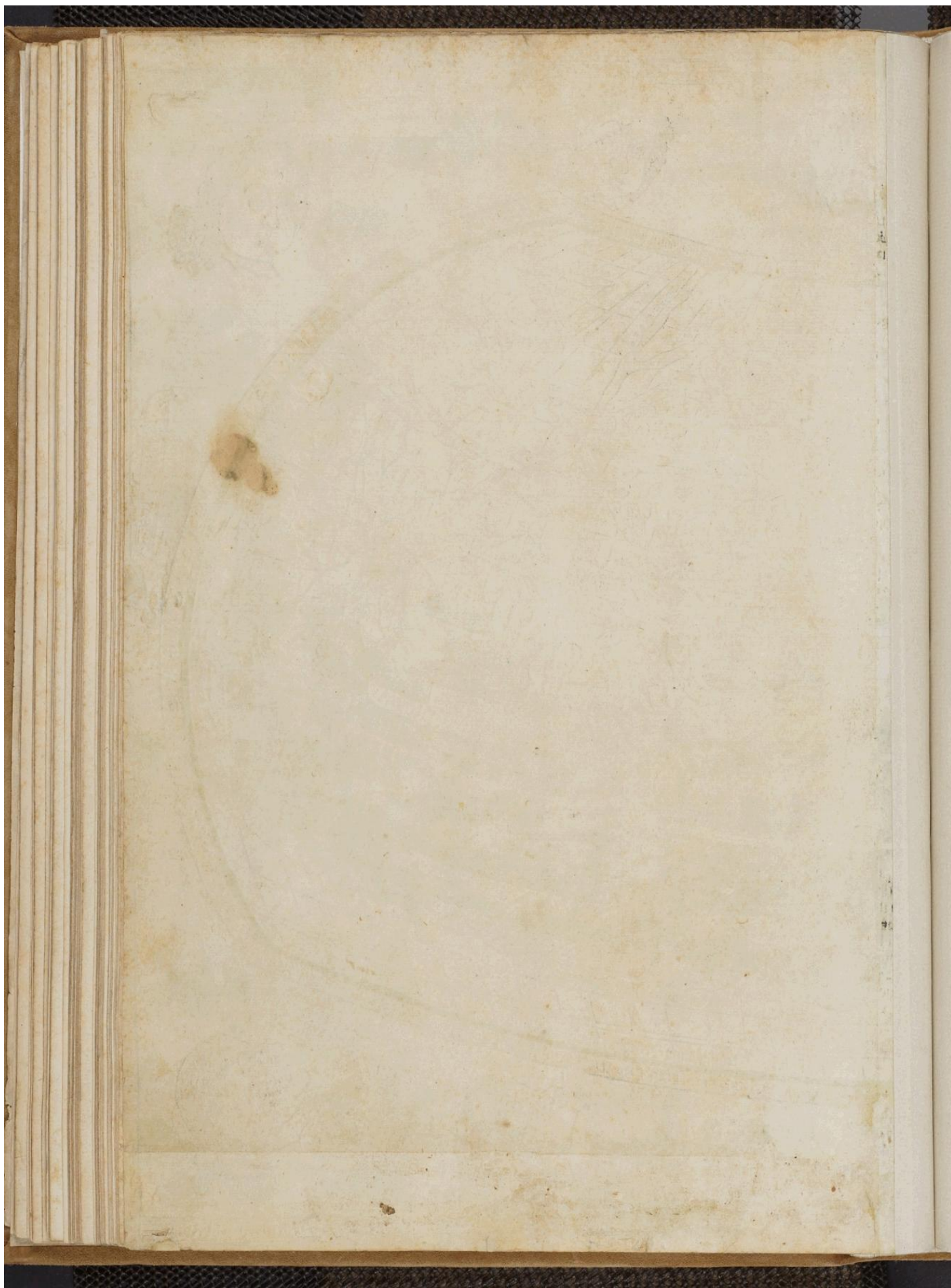

EXPOSITIO OMNIUM SVMMARVM
QVIBVS CONTINENTVR IN EVROPA
TABVLE DECEM PROVINTIE XXXIIII
QVARVM PRIMA EST.



TRIMA EVROPE TABV:
la insulas britannicas continet
cum ceteris insulis que circa ip
sas sunt. Paralellus per mediu
ip[s]arum inscriptus: proportio
nem habet ad meridianu, qua
vndecim fere ad viginti. Terminatur autem tabula
ab omni pte oceano. Ab oriente germanico Ab au
stro britanico & eo qui vergonius appellatur. Ab
occasu occidentali. A septentrione hypboreo & eo
qui due callidonius dicitur.

Thyle ergo maximam diem habet horarum equi
noctialium. 20. et distat ab alexandria versus oc
casum horis equinoctialibus. 2.

IBERNIE. INSVLE. CIVITA. INSIGNES.
Ibernis maximam diem habet horaru. 18. & distat
ab alexandria versus occasum horis. 3. $\frac{1}{4}$.

Rheba maximam habet diem horaru. 18. $\frac{1}{2}$. & distat
ab alexandria versus occasum horis 3 $\frac{1}{4}$.

ALBIONIS INSVLE CIVIT. INSIGNES
Londinum maximam diem habet horaru. 17. & di
stat ab alexandria versus occasum horis. 2. $\frac{3}{4}$.

Caturactonium maximam diem habet horarum 18.
& distat ab alexandria versus occasum horis. 2. $\frac{3}{4}$.

Peteron seu alatus exercitus maximam diem habet
horarum. 18. $\frac{3}{4}$. & distat ab alexandria versus occa
sum horis 2.

Occes seu vectes insula maximam diem habet ho
raru. 16 $\frac{3}{4}$ et distat ab alexandria versus occasum
horarum. 2. $\frac{3}{4}$.



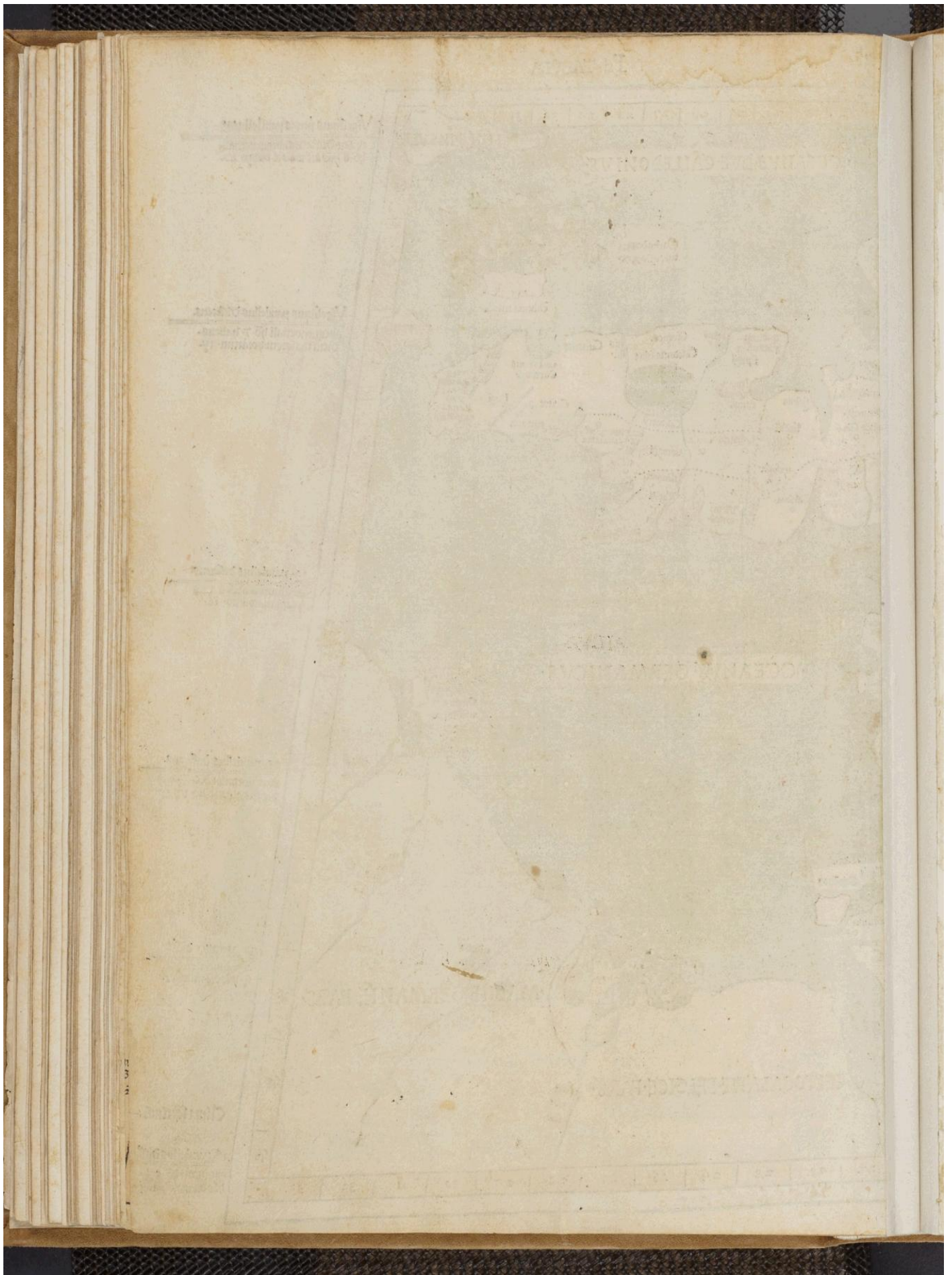

SECUNDA EVRO-
pe tabula continet Ispa-
niam totam in tribus pro-
vincijs partitam cum in-
sulis sibi adiacentibus.

Paralellus per eius me-
dium ductus proportionem habet ad meri-
dianum quam tres ad quatuor fere. Circūscribi-
tur autem tabula. Ab oriente montibus pyre-
neis. A meridie balearico & iberico mari fre-
toque herculeo ac parte exterioris pelagi. Ab
occasu oceano occidentali Ab arcto occa-
no cantabrico.

LVSITANIE CIVITA. INSIGNES

Norba cesarea maximam diem habet horarum 14 $\frac{2}{3}$ & distat ab alexandria versus occasum horis 3 $\frac{2}{3}$.

Augusta emerita maximam diem habet horarum 14 $\frac{2}{3}$ & distat ab alexandria versus occasum horis 3 $\frac{2}{3}$.

BETICE CIVITATES INSIGNES.

Corduba maximam diem habet horarum 14 $\frac{2}{3}$ & distat ab alexandria versus occasum horis 3 $\frac{1}{4}$.

TARRACONENSIS HISPANIE CI

Asturica augusta maximam diem habet ho-
rarum 14 $\frac{2}{3}$ & distat ab alexandria ver-
sus occasum horis 3 $\frac{1}{4}$.

Nova cartago maximam diem habet horarum 14 $\frac{2}{3}$ & distat ab alexandria versus occasum horis 3 $\frac{1}{2}$.

Tarracon maximam diem habet horarum 14 fere & distat ab alexandria versus occasum horis 2 $\frac{2}{3}$ $\frac{1}{2}$.

Cluma maximam diem habet horarum 14 $\frac{1}{4}$ & di-
stat ab alexandria versus occasum horis 3 $\frac{1}{4}$.

Cesarea augusta maximam diem habet horarum 14 $\frac{1}{2}$ & distat ab alexandria versus occasum horis 3 $\frac{1}{4}$.

Gadira insula maximam diem habet horarum 14 $\frac{2}{3}$ & distat ab alexandria versus occasum horis 3 $\frac{2}{3}$.









GALLIA EVROPE tabula continet Galliam quod tripartitam cum insulis ubi adiacentibus. Medius ipsarum parallelus proportionem habet ad meridianum quam duo ad tres. Circumscribitur autem tabula. Ab oriente Italia & Thetia ac Germania a meridie mari gallico. Ab occasu montibus pyrenaeis & oceano aquitanico. Ab arcto britannico oceano.

AQVITANIE CIVIT. INSIGNES.

Mediolanum maximam diem habet horarum 19 $\frac{1}{2}$ $\frac{1}{4}$ & distat ab alexandria versus occasum horis 2 $\frac{1}{2}$ $\frac{3}{4}$.

Burdigala maximam diem habet horarum 19 $\frac{1}{2}$ & distat ab alexandria versus occasum horis 2 $\frac{1}{2}$ $\frac{3}{4}$.

LVGDVNENSIS ET BELGICE CIVIT.

Augustodunum maximam diem habet horarum 19 $\frac{1}{2}$ $\frac{1}{4}$ & distat ab alexandria versus occasum horis 2 $\frac{3}{4}$ $\frac{1}{2}$.

Lugdunum maximam diem habet horarum 19 $\frac{3}{4}$ & distat ab alexandria versus occasum horis 2 $\frac{1}{2}$.

Gesoriacum maximam diem habet horarum 16 $\frac{1}{2}$ $\frac{3}{4}$ & distat ab alexandria versus occasum horis 2 $\frac{1}{2}$.

Durocorum maximam diem habet horarum 16. & distat ab alexandria versus occasum horis 2 $\frac{3}{4}$ $\frac{1}{2}$.

NARBONENSIS GALLIE CIVIT.

Massilia maximam diem habet horarum 19 $\frac{1}{4}$ & distat ab alexandria versus occasum horis 2 $\frac{3}{4}$ $\frac{1}{2}$.

Narbon maximam diem habet horarum 19 $\frac{1}{4}$ & distat ab alexandria versus occasum horis 2 $\frac{3}{4}$ $\frac{1}{2}$.

Vienna maximam diem habet horarum 19 $\frac{1}{2}$ & distat ab alexandria versus occasum horis 2 $\frac{1}{2}$.

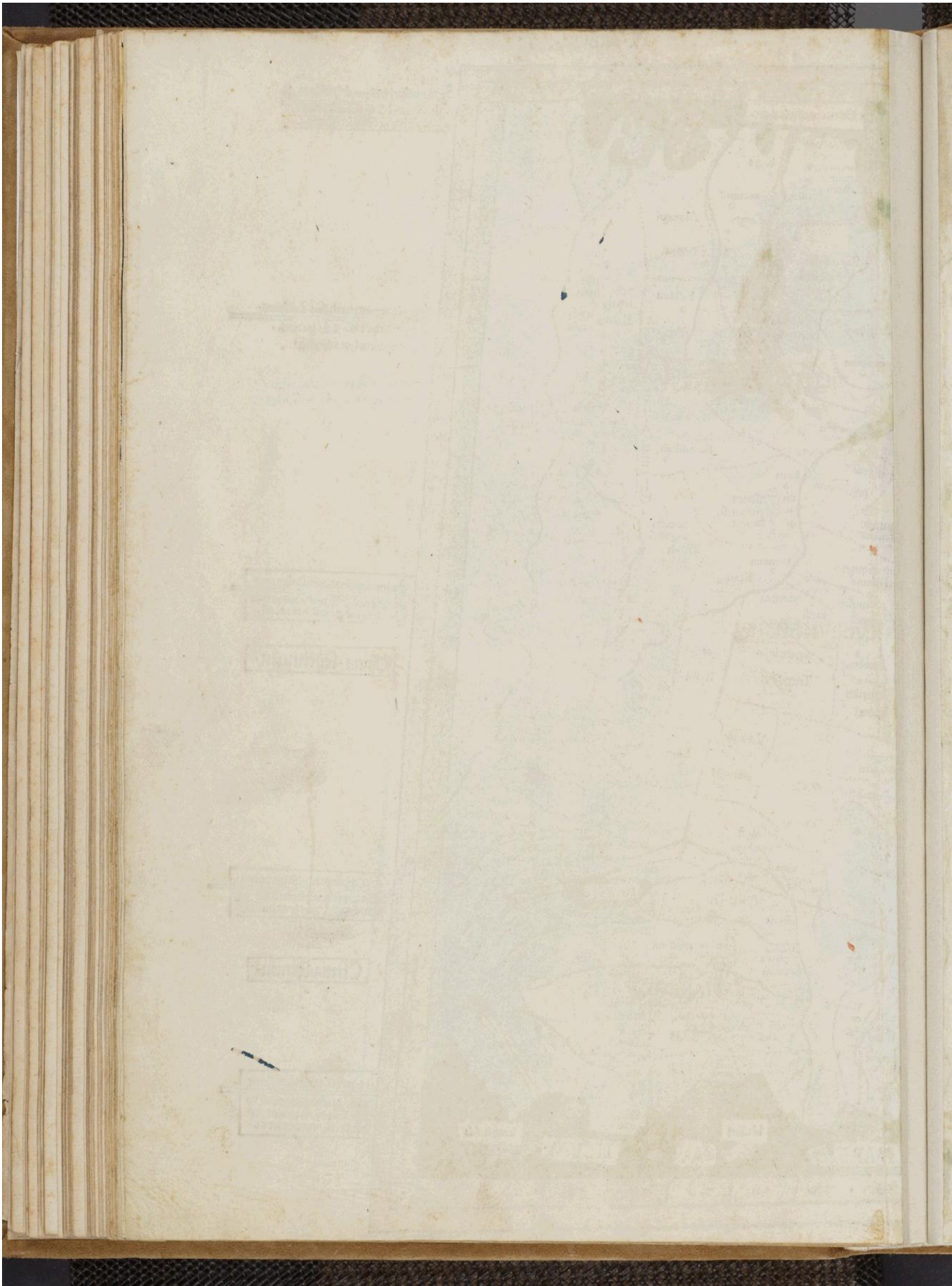





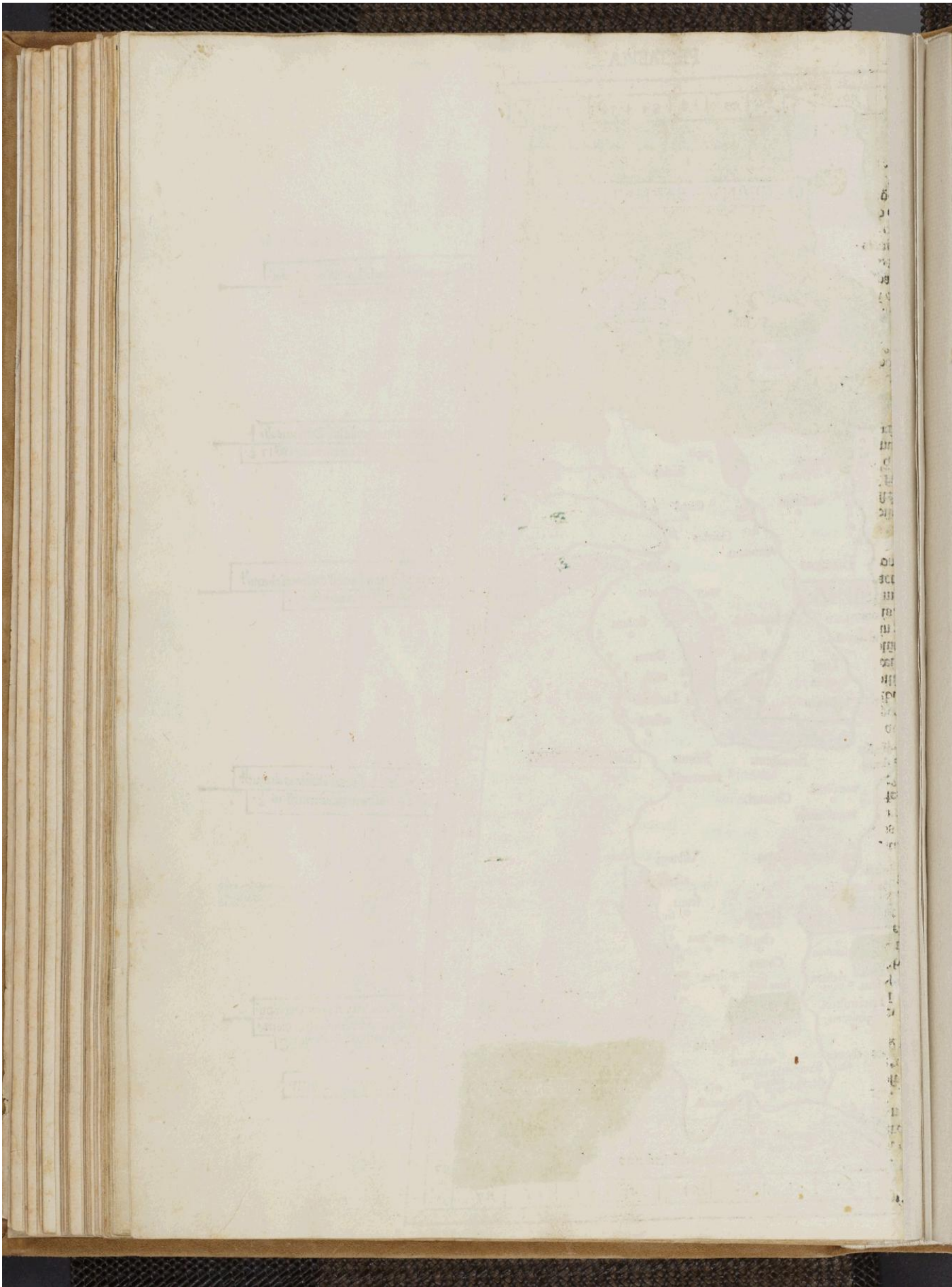

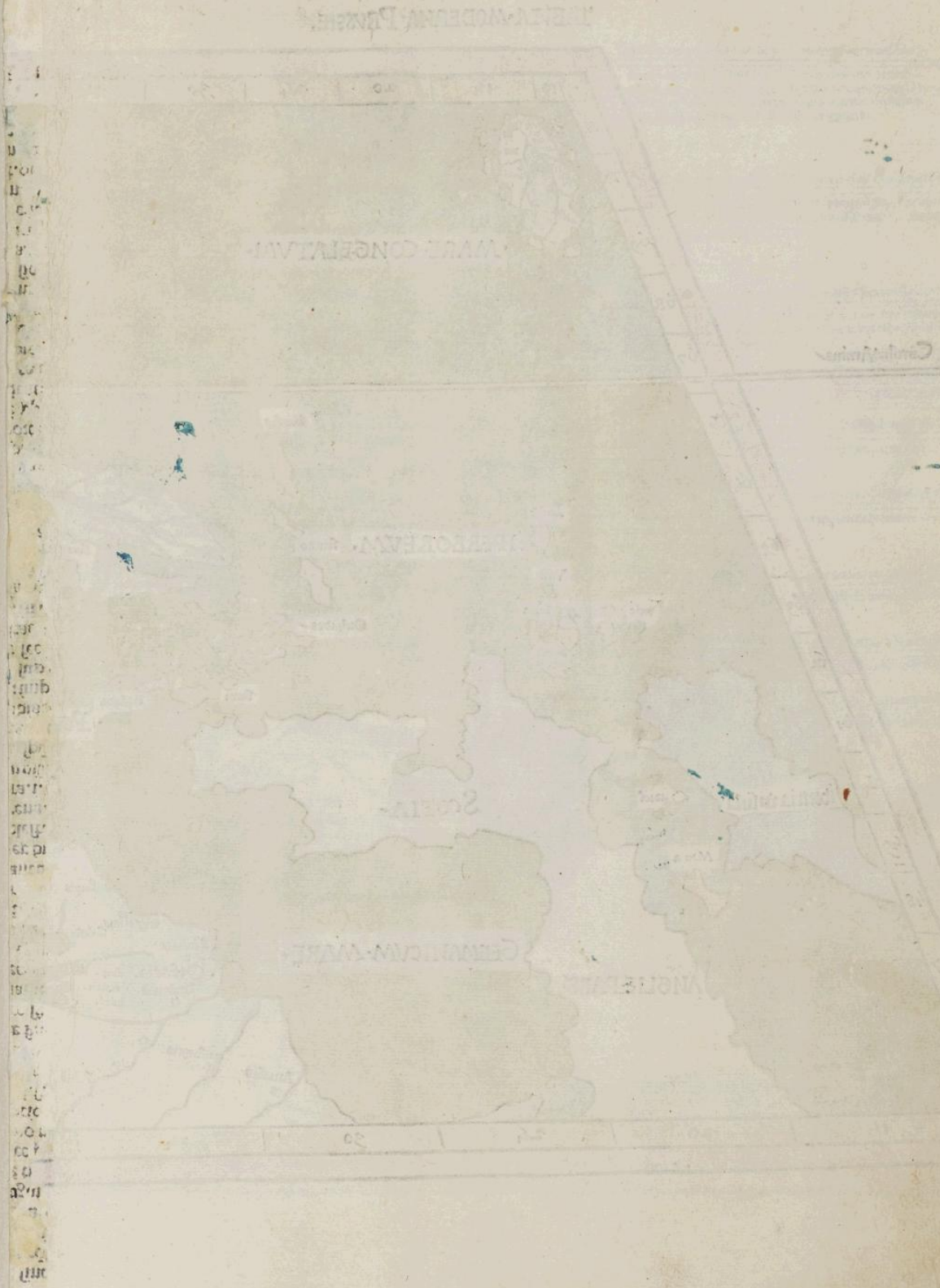

LE MONTE-NORBERT

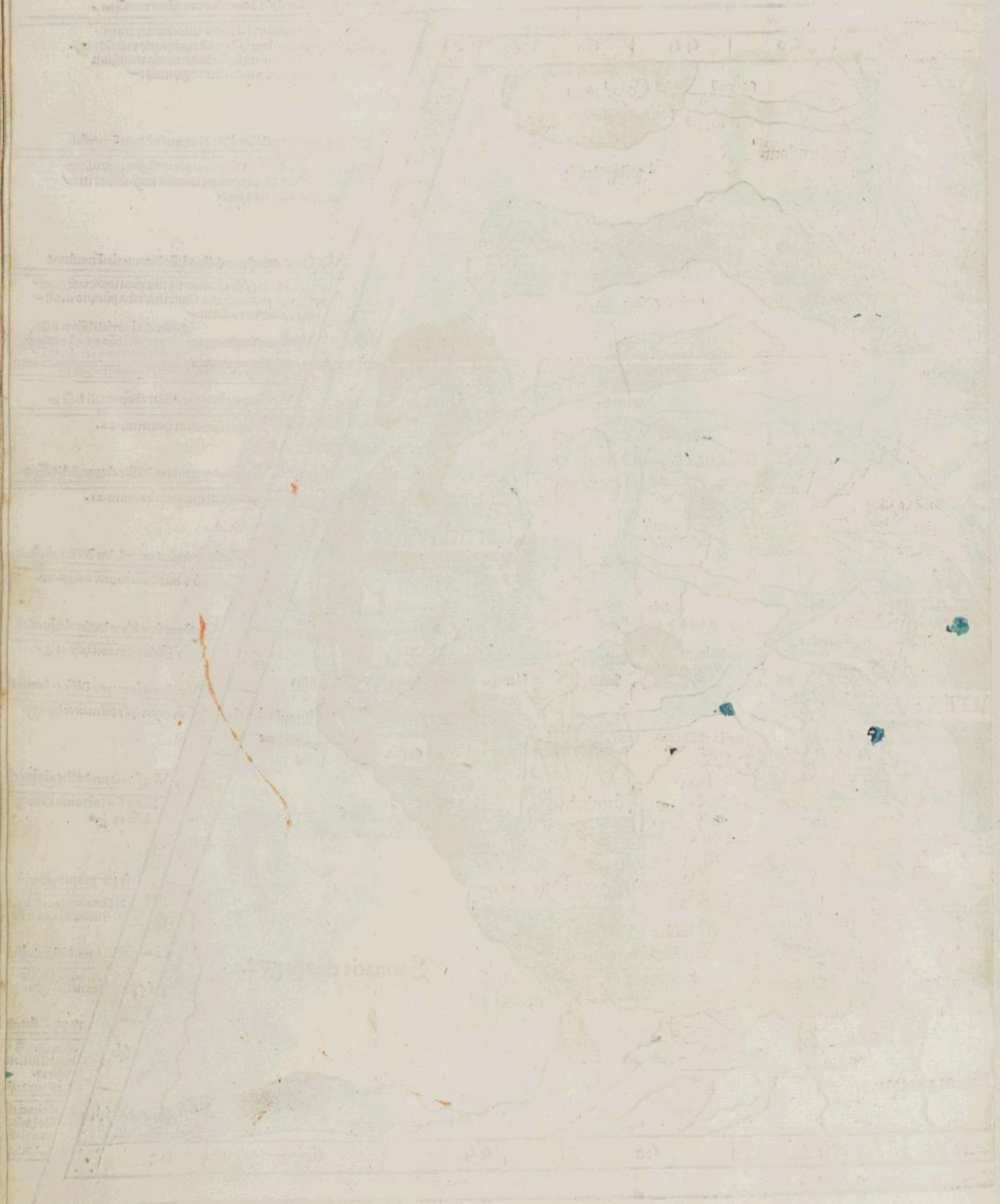



MVINTA EVROPE.
 tabula continet Rhetia
 & vindelicos ac noricu
 duasq; pannonias ac to
 tam Illiridem cu adiacē
 tibus insulis Medius ei
 us paralellus pportione habet ad meridia
 nu qua quadraginta tres ad sexaginta. Cir
 cūscribitur autē tabula Ab oriente iazibus
 metanastis & mysia superiori. A meridie ita
 lia & sinu adriatico a parte macedonie. Ab
 arcto maiori germania.

RETIE CIVITATES INSIGNES
 Brigantiū maximā diē hēt horarū 19 2/3 &
 distat ab alexandria usus occasum horis 2
VINDELITIE CIVITATES INSIG
 Augusta vindelica maximā diē habet ho
 rarum 16 2/3 & distat ab alexandria versus
 occasum horis 1 2/3
NORICI CIVITATES INSIGNES.
 Aredata maximā diē hēt horarū 19 2/3 &
 distat ab alexandria versus occasum 1 2/3
PANNONIE SVPERIORIS CIVI.
 Patauium maximā diē hēt horarū 19 2/3 &
 distat ab alexandria versus occasum 1 2/3
 Iulium carnicum maximam diē habet ho
 rarum 19 2/3 & quid parū & distat ab alexā
 dria versus occasum horis 1 2/3

Sacarbantia maximā diē hēt horarū 19 2/3
 & distat ab alexandria usus occasum 1 2/3
 Decinona maximā diē hēt horarū 19 2/3 &
 distat ab alexandria usus occasum 1 2/3
PANNONIE INFERIORIS CIVI.
 Serbinum maximā diē hēt horarū 19 2/3 &
 distat ab alexandria usus occa. hor 1 2/3
 Sirmium maximam diē habet horarū 19
 2/3 & distat ab alexandria versus occasum
 horis 1
ILLIRIDIS ET LIBVRNIE CIVI.
 Idria maximam diē habet horarum 19
 2/3 & distat ab alexandria versus occasum
 horis 1
 Sidrona maximam diē habet horarū 19
 2/3 1/2 fere & distat ab alexandria versus oc
 casum horis 1 2/3
DALMATIE CIVITATES INSIG.
 Salone maximam diē habet horarū 19 &
 distat ab alexandria versus occasum ho
 ris 1 2/3
 Narbona maximam diē habet horarum
 19 2/3 fere & distat ab alexandria versus oc
 casum horis 1 1/4
SCARDONA INSVLA
 Scardona insula maximam diē habet ho
 rarum 19 2/3 & distat ab alexandria versus
 occasum horis 1 1/4

РЕ - ТАВЛА

СѢВЕРЪ - СВѢТО

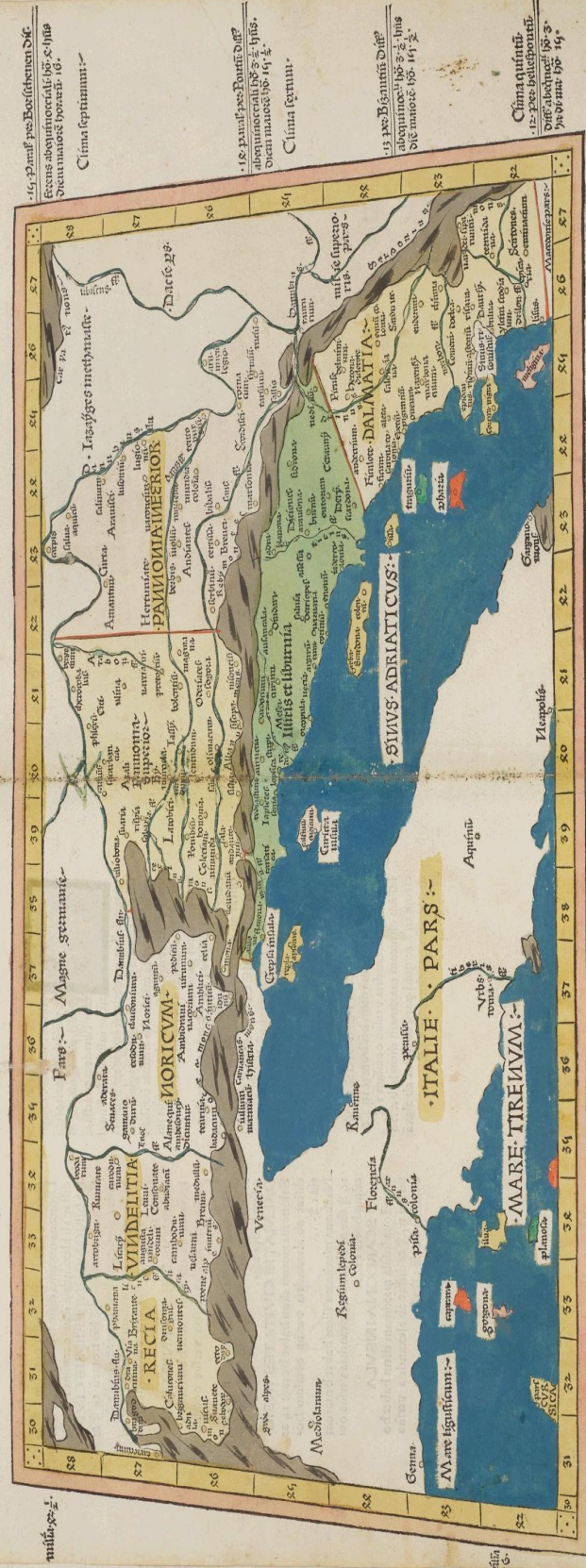

15. Рѣка рѣка Волга вѣдетъ въ
 морю абхазскому въ 8. 118.
 Делитъ морю въ 16.
 Страна германни.

16. Рѣка рѣка Волга вѣдетъ
 абхазскому въ 8. 118.
 Делитъ морю въ 16.
 Страна германни.

17. Рѣка Волга вѣдетъ
 абхазскому въ 8. 118.
 Делитъ морю въ 16.
 Страна германни.

18. Рѣка Волга вѣдетъ
 абхазскому въ 8. 118.
 Делитъ морю въ 16.
 Страна германни.

милъ. рѣ. 1.

милъ. рѣ. 2.

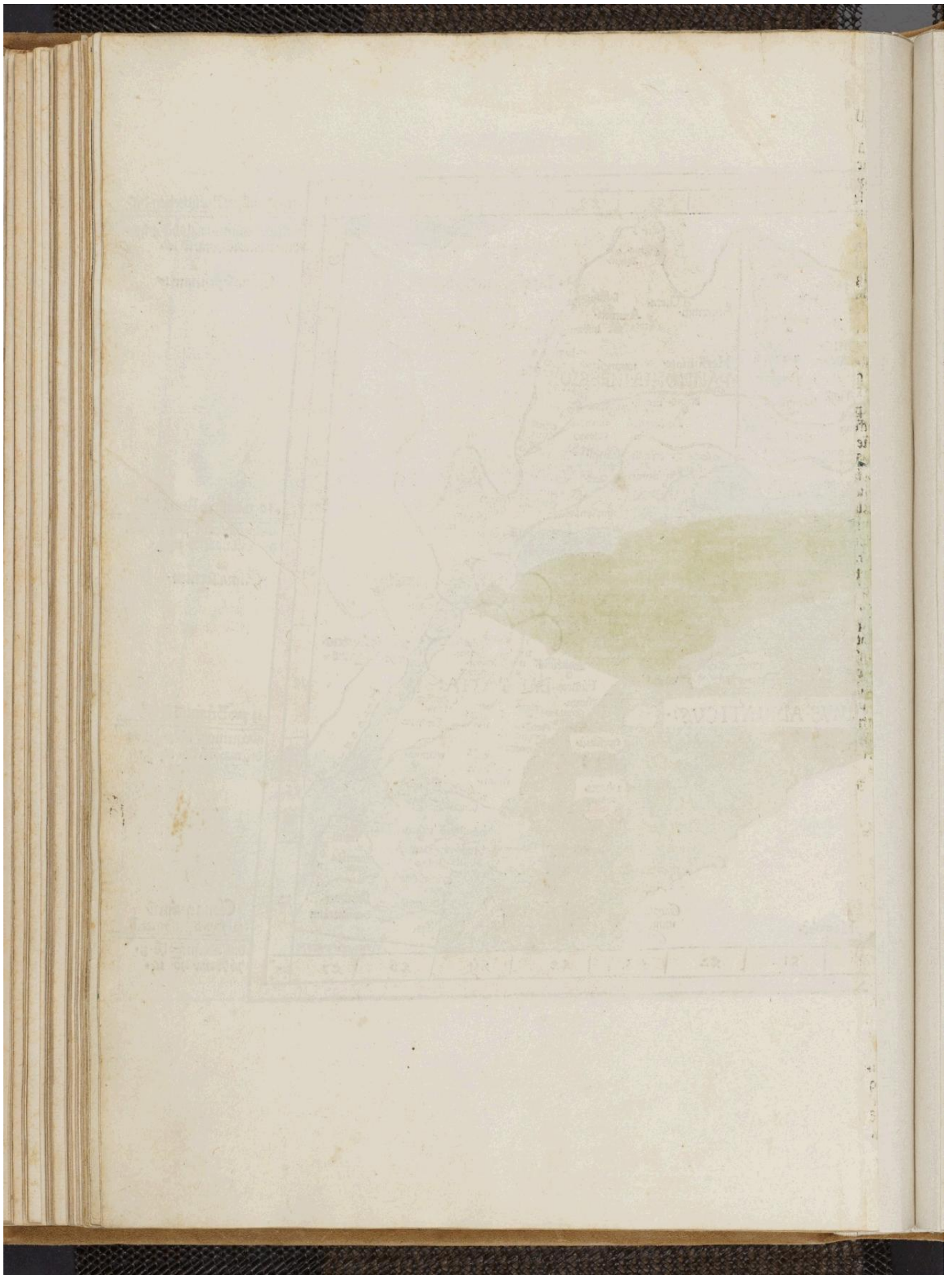



EXTRA EUROPE tabula continet Italiam & Cynrū insulā cū ceteris sibi adiacētibus insul Paralellus ipsius medius pportionem habet ad meridianū quā tria ad quatuor. Circūscribitur autē tabula Ab oriēte adriatico sinu & mari Ionio. A meridie ligustico pelago atq; tyrreno & parte hadriatici. Ab occasu alpiū montib; atq; gallia. A septentrione rhenā & norico & parte hadriatici sinus.

ITALIE CIVITATES INSIGNES.

Vrbs roma regia maximā diē hēt horarū 14.

12 & distat ab alexandria usus occasu 1 2 4.

Nicea massaliensiu maximā diē hēt horarū

14 4 & distat ab alexandria usus occasu 2 4

Terracine maximā diē hēt horarū 14 14 &

distat ab alexandria usus occasum hor 1 2

Neapolis maximā diē hēt horarū 14 2 3

& distat ab alexandria usus occasum ho 1 3

Brindesiu maximā diē hēt horarū 14 2 3 &

distat ab alexandria usus occasum hor 1 2

Ancon maximā diē hēt horarū 14 3 & di

stat ab alexandria usus occasum hor 1 2 14

Ravenna maximā diē hēt horarū 14 3 12 se

re & distat ab alexandria usus occasum 1 3.

Esculia maximā diē hēt horarū 14 2 & di

stat ab alexandria usus occasum hor 1 2 4.

Beneuentus maximā diē hēt horarū 14 12.

tere & distat ab alexandria usus oc hor 1 4.

Capua maximā diē hēt horarū 14 12 & di

stat ab alexandria usus occasum horis 1 3.

CIRNI SIVE CVRSICE INSVLE.

Aletia maximā diē hēt horarū 14 2 3 12 &

distat ab alexandria usus occasum ho 2 fere

Sariana maximā diē hēt horarū 14 fere &

distat ab alexandria usus occasum ho 2 fere





*quod in arabia regit
sulphur in india*



LVROME SVNT
regiones que quidem
singule singulis rebus
excellere videntur. Na
thus sola arabia gingi
nit. Balsamum nulg ni

si in Iudea legitur: ex India ebur prouenit.
Item aliud ab alijs nationib; accipimus. Ve
rum si exactissime cuncta iudices: inuenies p
fecto Italiam omnibus esse iure preferenda.
Nam si priscos in illa reges commemoros il
lustrata est saturno ianoq; regibus: quorum
alter non modo colendorum agrorum: ve
rum etiam multarum aliarum rerum discipli
nam tradidit. Janus autē sacra cerimonias
q; summa erga in mortales deos pietate e
docuit. Fuit semper adeo in re militari pre
potens italia: vt nullo vnq; tempe sine sple
dido imperio extiterit. Non minime enim
vmbrosorum opes fuere: vmbrosi successerunt
tirreni: quos vniuerse Italie imperitasse id
maxime declarat qd̄ superū mare ab adria
illudrum colonia adriaticum. Inferum vero a
gente ipsa tirrenum est nuncupatum. Post
etruscos imperium latini susceperunt quod
quale quantumq; fuerit omnes norunt. Sed
nullus quidem in ea populus fuit: quin ali
qua re excelluerit. Quid enim calabro appu
loq; affluentius. Quid campano nobilius.
Quid sannite extitit populosius. Sabinis se
ueritas atq; sanctitas maxima fuit. Etruscis
nihil quod ad religionem pertinet defuit.
In liguribus maxima apparuit laborum di
ficultatumq; omnia patientia. Sed hec de bo

minibus. Situs autem loci: quid aut ad sala
britate accommodatus: aut ad omnes utilita
tes aptius: aut ad voluptatem amenius po
test excogitari. Celum enim huiusmodi est.
vt neq; nimia subtilitate corpora extenuet:
neq; nimia crassitudine illa corrumpat. At
q; inter frigus caloremq; ita temperatum ē.
vt verissime dixerit poeta. Hic ver perpe
tuum atq; alienis mensibus estas. Habet p
terea duo maria superum vt dixi & inferum
per que creberimis atq; tutissimis portub;
quecunq; humano generi vsui sunt impor
tari exportariq; licet. Habet etiam flumina
lacusq; navigabiles atq; piscosos: & cum col
les arboribus: campi segetibus vestiantur.
Tamen perpetuus est appenninus mons q
Italiam diuidēs: tum hac distinctione pul
chritudinem afferat: tum e siluis lignorum
materiam in omnium vsus affatim prebet.
Hanc igitur regionem cum hjs rationibus
quas dixi tum maxie quia gentibus et olim
propter romanorum manarchiam & nunc
propter apostolicam sedem semper caput
fuit. Obmissis nationū nominibus que nūc
a ptolomeo recitata sunt ad nostra tempora
ciuitates oppida lacus marinas portus &
montes nomina etiam fluminum & eorum
ortus loca quoq; montuosa & campestria.
vna cū insulis sibi adiacentibus vt intueri
fas est diffusius describere censui: nichil in
hjs que ab auctori libri huius dimensione
certa: ac ratioe verissima obseruata sunt trā
grediendo:.

*de Ty hy
Iulian*



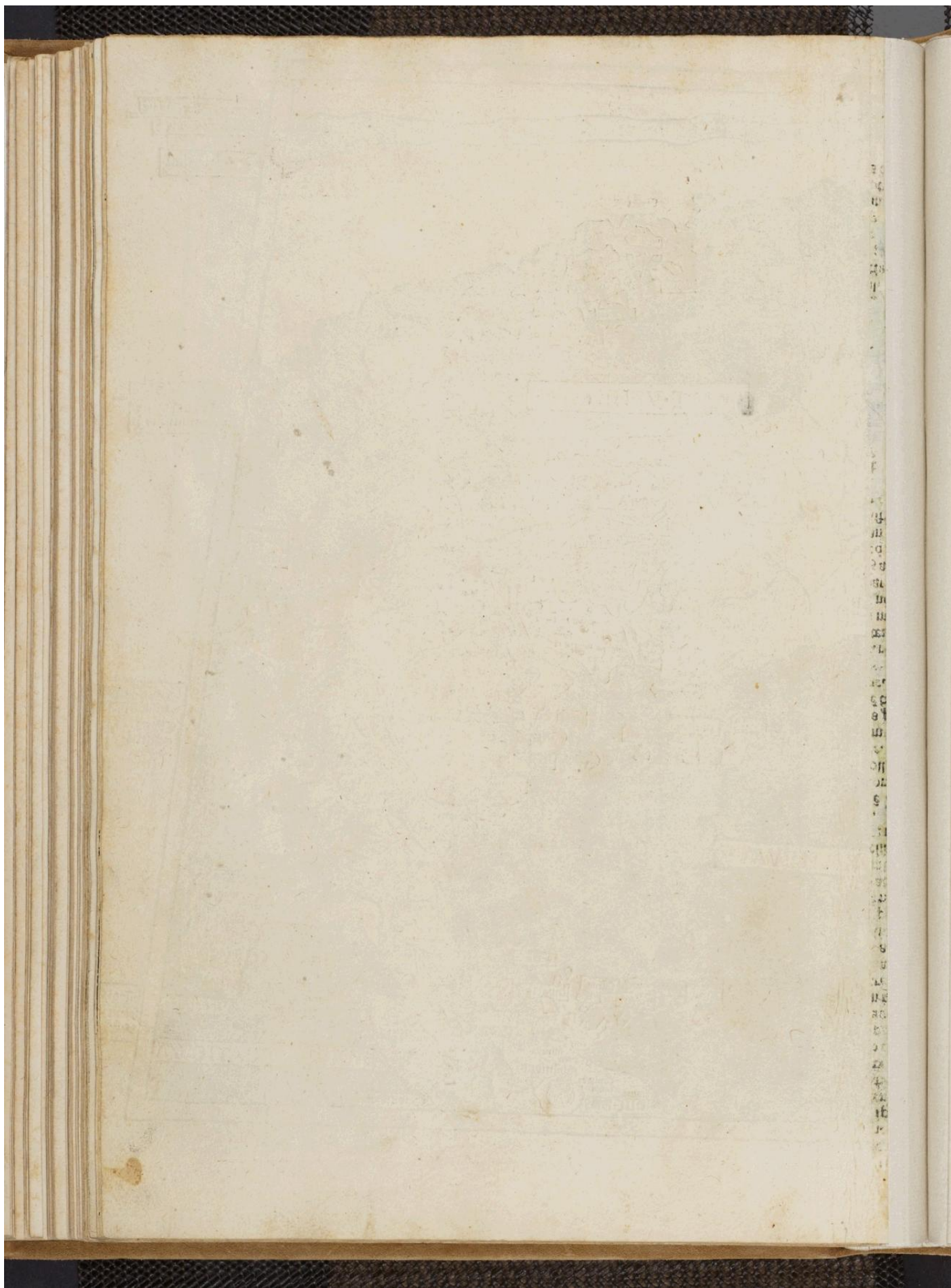



SEPTIMA EVROPE
tabula continet Sardiniam & Siciliam insulas
Paralellus ipsius medi⁹
proportionē habet ad
meridianū quam quatu

or ad quinq;. Cir cūscribitur aut tabula ab
omni parte pelago. Ab ortu hadriatico. A
meridie affricano. Ab occasu sardoo. A sep
tentrione ligustico.;

SARDINIE INSVLE CIVI. INSIG.

Susaleos maximā diē hēt horarū 14 $\frac{1}{2}$ $\frac{1}{2}$ &

distat ab alexandria ūsus occasum 1 $\frac{1}{2}$ $\frac{1}{2}$ 1 $\frac{1}{4}$

Caralis maximā diē hēt horarū 14 $\frac{1}{2}$ & di

stat ab alexādrīa ūsus occasum hor¹ 1 $\frac{1}{2}$ $\frac{1}{2}$.

Turris bissonis maximā diē hēt horarū 14.

& distat ab alexādrīa ūsus occa. h. 2 fere.

Gurullis noua maximā diē hēt horarū 14 $\frac{1}{2}$

$\frac{1}{4}$ & distat ab alexādrīa ūsus oc. h. 1 $\frac{1}{2}$ $\frac{1}{4}$.

SICILIE INSVLE CIVITA. INSIG.

In sicilia vero lylibeū maximā diē hēt hora

rum 14 $\frac{1}{2}$ & distat ab alexādrīa versus oc

casum horis 1 $\frac{1}{2}$ 1 $\frac{1}{4}$.

Syracuse maximā diē hēt horarū 14 $\frac{1}{2}$ $\frac{1}{4}$ &

distat ab alexandria ūsus occa. h. 1 $\frac{1}{2}$ 1 $\frac{1}{4}$.

Mesena maximā diē hēt horarū 14 $\frac{1}{2}$ $\frac{1}{4}$ &

distat ab alexādrīa ūsus occa. horis 1 $\frac{1}{2}$ $\frac{1}{4}$.

Segesta maximā diē hēt horarū 14 $\frac{1}{4}$ & qd

parū & distat ab alexādrīa ūsus oc. 1 $\frac{1}{2}$ 1 $\frac{1}{4}$.

Catana maximā diē hēt horarū 14 $\frac{1}{2}$ & di

stat ab alexādrīa ūsus occasum hor¹ 1 $\frac{1}{2}$ 1 $\frac{1}{4}$.

• SEPTIMA TABULA •

• SEPTIMA TABULA •

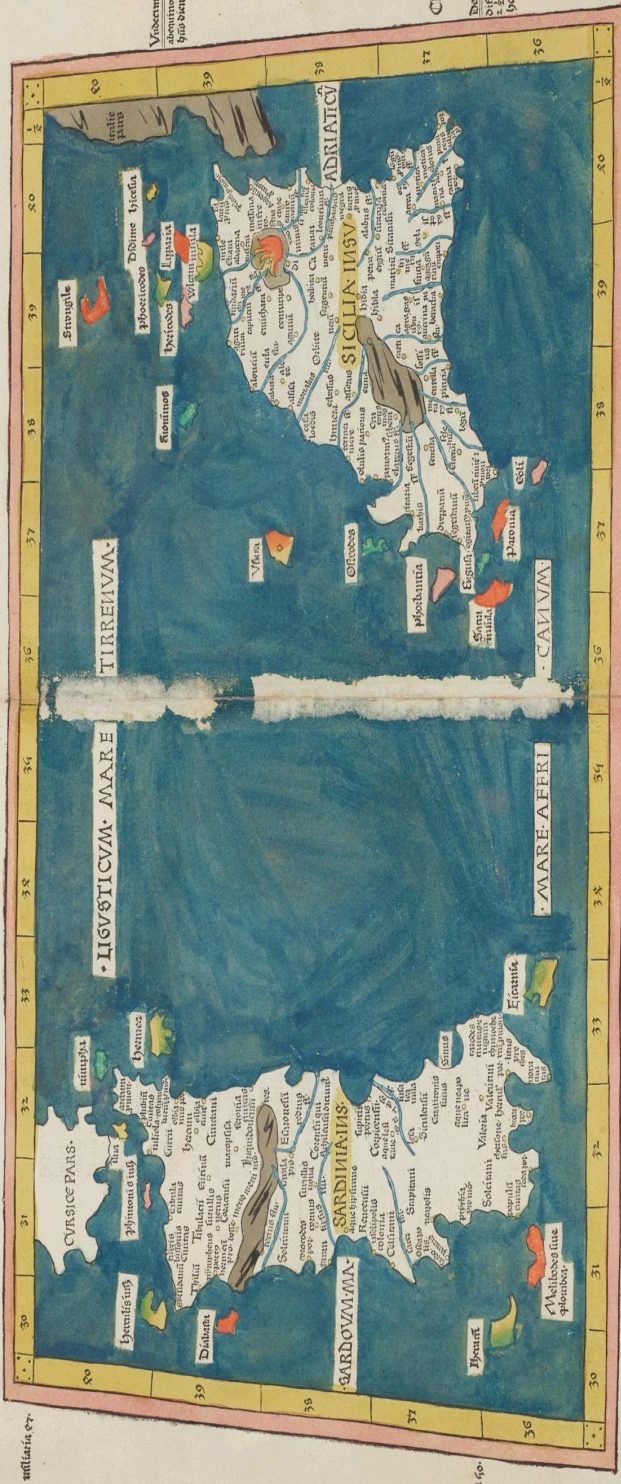

Veneranda pars differe-
 acrimoniam boia . . .
 huius demum est . . .

Clima quartum.

Difficilis pars p. huius
 differeat ab aliis notatam . . .
 . . . huius demum . . .
 . . . huius demum . . .

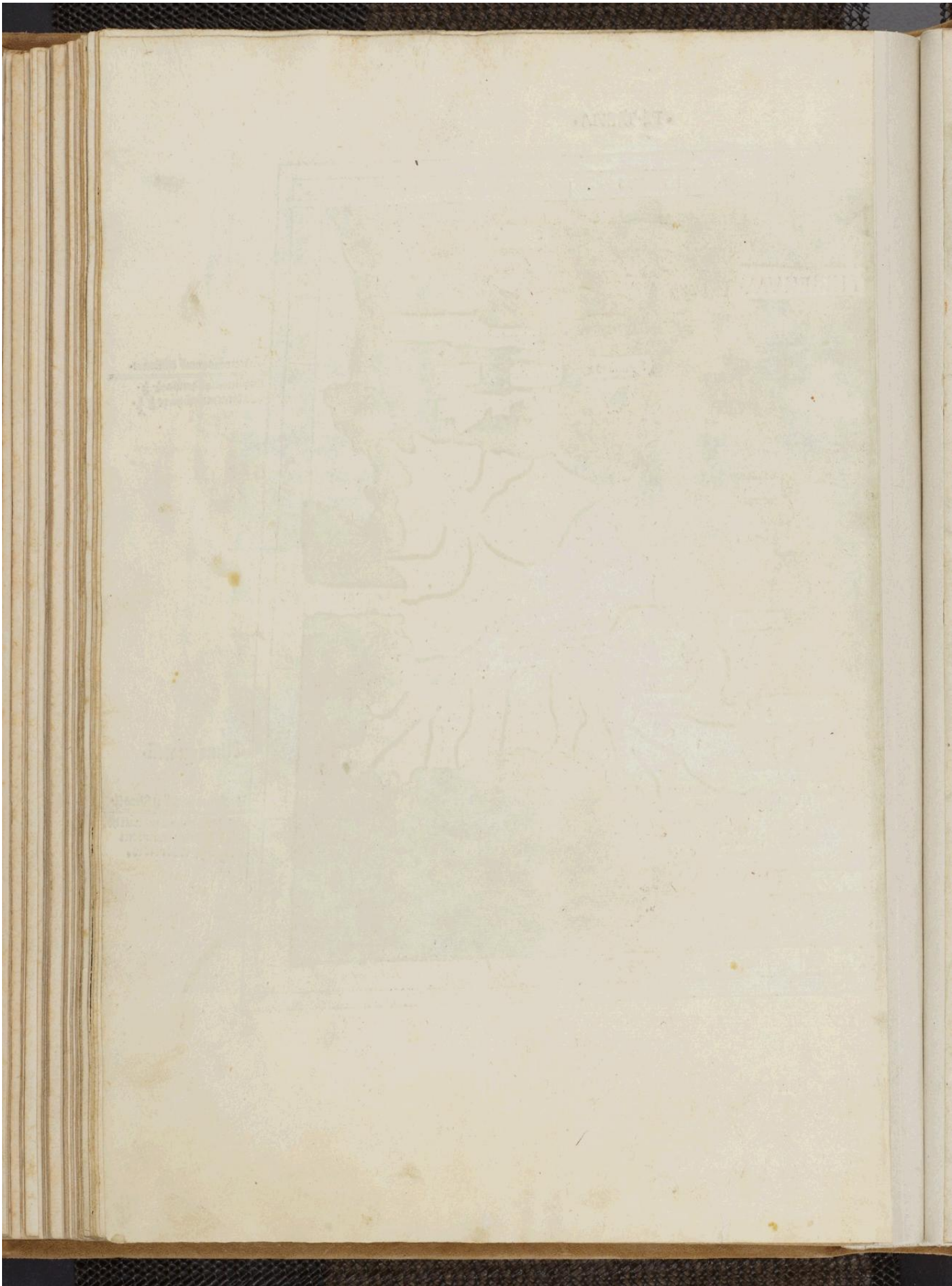



CTAVA EVROPE

tabula continet Sarmatiam q̄ in ea est & tauricam chersonesum. Paralellus ipsius meridianus p̄ portionē habet ad meridianū quā vñdecī ad vigintī. Terminiatur aut̄ tabula Ab ortu solis bosphoro cimmerico & meoti pallade ac tanai fluuio iuxta sarmatiam asiē. A meridie pontico mari & p̄te mysie inferioris & dacia ac iazibus metanastis Ab occasu montibus sarmaticis appellatis ac germania & Istula fluuio A septentrione venedico sinu & sarmatico oceano ac terra incognita.

SARMATIE EVROPE CIVITATE.

Tamyrca maximā diē hēt horarū 16 & distat ab alexandria vsus occasum horis 1 $\frac{1}{4}$
 Naubarum maximā diē hēt horarū 16 $\frac{3}{4}$ & distat ab alexandria vsus occasum horis 1 $\frac{1}{4}$
 Olbia q̄ & borysteres maximā diē hēt horarū 16 $\frac{1}{2}$ & distat ab alexandria versus occasum horis 1 $\frac{1}{4}$.

THAVRICE CHERSONESI CIVI.

Theodosia siue casta maximam diem habet horarū 19 $\frac{1}{2}$ & distat ab alexandria vsus occasum horis 1 $\frac{3}{4}$.

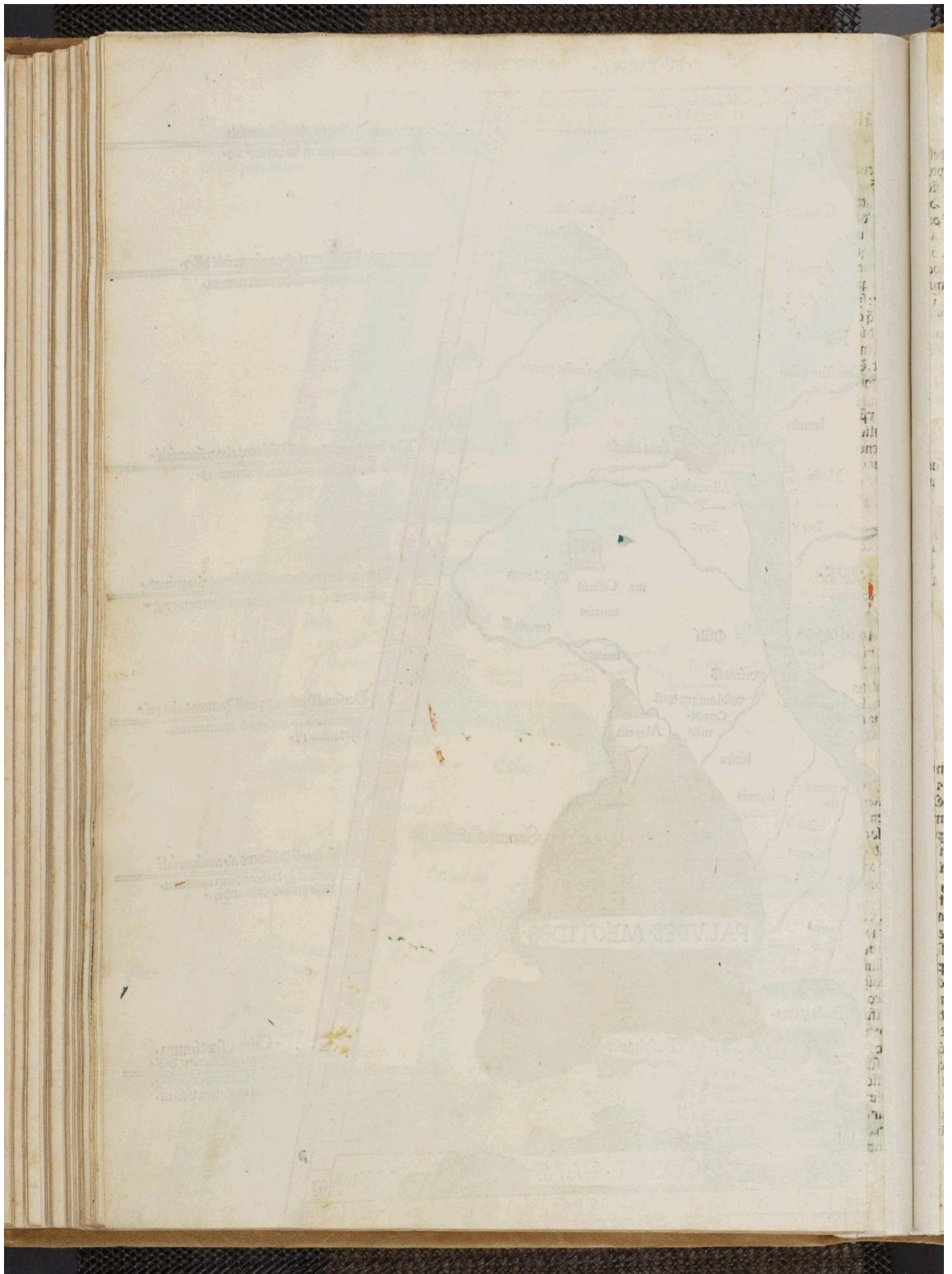





MECIMA EVROPE tabula continet. Macedoniā et epirum & achaiam & peloponesum & cretā insulā & euboēam cū insulis adiacentibus Paralellus ipius medius pportionē habet ad meridianū quā septē ad nouē. Terminatur autē tabula Ab oriēte egeo pelago mirtoq; & carpathio. Ab austro adriatico Ab arcto dalmatia & missa superiori ac tracia.

MACEDONIE CIVITATES INSI.

Dirachium maximā diē hēt horarū 14 & distat ab alexandria usus occasum horis 1.

Theffalonia maximā diē hēt horarū 14 ½ & distat ab alexandria versus occasum horis ½

Amphipolis maximā diē hēt horarū 14 ½ & distat ab alexandria usus occasum 1 ½

Heraclia maximā diē hēt horarū 14 & distat ab alexandria usus occasum horis 1 ½

Pella maximā diē hēt horarū 14 ½ & distat ab alexandria usus occasum horis 1 ½ fere.

Larissa pelagienium maximā diē hēt horarū 14 ½ & distat ab alexandria usus occasum horis 1 ½

Casandria maximā diē hēt horarū 14 ½ & distat ab alexandria versus occasum horis 1 ½

Lemnos insula maximā diē hēt horarū 14 & distat ab alexandria usus occasum 1 ½

EPIRI CIVITATES INSIGNES.

Nicopolis maximā diē hēt horarū 14 ½ & distat ab alexandria usus occasum 1 ½ fere

Ambracia maximā diē hēt horarū 14 ½ & distat ab alexandria usus occasum 1 ½ fere.

Corcyre insule ciuitas corcyra maximā diē hēt horarū 14 ½ & distat ab alexandria versus occasum horis 1 ½ fere.

ACHAIE SIVE ETHOLE CIVITATES.

Thebe boetie maximā diē hēt horarū 14 ½ & distat ab alexandria usus occasum horis ½

Megara maximā diē hēt horarū 14 ½ & distat ab alexandria usus occasum 1 ½

Athene maximā diē hēt horarū 14 ½ & distat ab alexandria usus occasum horis 1 ½

PELOPONESI CIVITATES INSI.

Mesena siue misetra maximam diem habet horarū 14 ½ & distat ab alexandria usus occasum horis 1 ½

Corinthus maximā diē hēt horarū 14 ½ & distat ab alexandria usus occasum 1 ½

Thegea maximā diē hēt horarū 14 ½ & distat ab alexandria usus occasum horis 1 ½

Argos maximam diem habet horarū 14 ½ & distat ab alexandria versus occasum horis 1 ½

Lacedemon maximam diem habet horarū 14 ½ & distat ab alexandria versus occasum horis 1 ½

EVBOEE CIVITATES INSIGNES

Chalcis maximam diem habet horarū 14 ½ & distat ab alexandria versus occasum horis 1 ½

Caristus maximā diē hēt horarū 14 ½ & distat ab alexandria usus occasum horis 1 ½

CRETE INSVLE CIVITATES

Gortina maximā diē hēt horarū 14 & distat ab alexandria versus occasum horis 1 ½

Enossos maximam diem habet horarū 14 ½ & distat ab alexandria versus occasum horis 1 ½

EVROPE TABVLARVM.X.FINI.

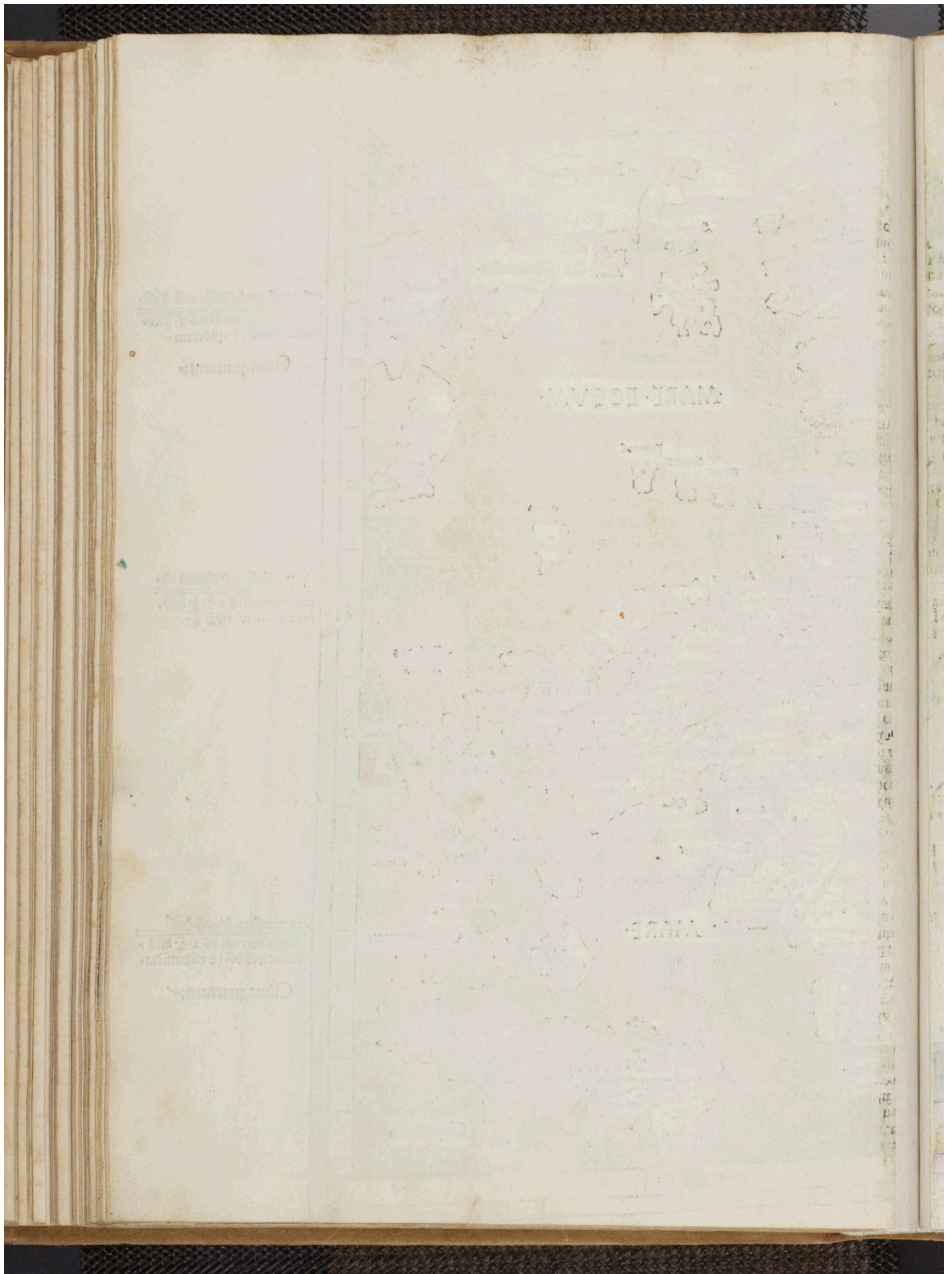

AFFRICE TABVLE QVATVOR.



MRIMALIBIE TABu
la continet ambas mau
ritanias Tinganicam et
Cesariensem Paralellus
ipsius medius propor
tionē habet ad meridia
num quā tredecim ad quindecim Terminat
aūt tabula Ab ortu affrica A meridie interi
ore libia iuxta getuliam Ab occasu occiden
tali oceano Ab arcto fredo herculeo & Ibe
rico ac sardo pelago.

MAVRITANIE TINGANICE CI.

Tingis maximā diē hēt horarū 14 $\frac{1}{2}$ & di
stat ab alexādrīa usq; occasum hor 3 $\frac{1}{2}$ $\frac{1}{4}$
Lix maximā diē hēt horarū 14 $\frac{1}{2}$ & distat
ab alexandria versus occasum horis 3 $\frac{1}{2}$.

Volubilis maximā diē hēt hora. 14 $\frac{1}{2}$ & di
stat ab alexandria usq; occasum horis 3 $\frac{1}{2}$

MAVRITANIE CESARIENSIS CI

Cartina maximā diē hēt horarū 14 $\frac{1}{4}$ & di
stat ab alexandria versus occasum horis 3

Iol cesarina maximā diē hēt horarū 14 $\frac{1}{4}$ &
distat ab alexādrīa versus occa. ho. 2 $\frac{1}{2}$ $\frac{1}{4}$

Salde maximā diē hēt horarū 14 $\frac{1}{8}$ & di
stat ab alexandria usq; occa. horis 2 $\frac{1}{2}$ $\frac{1}{4}$.

Hoppidium maximā diē hēt horarū 14 $\frac{1}{2}$.
& distat ab alexādrīa usq; occa. ho. 2 $\frac{1}{2}$ $\frac{1}{4}$

Zuchaberi maximā diē hēt horarū 14 $\frac{1}{4}$ &
distat ab alexādrīa usq; occa. ho. 2 $\frac{1}{2}$ $\frac{1}{4}$

Busuptus maximā diē hēt horarū 14 $\frac{1}{4}$ &
distat ab alexādrīa usq; occa. hor 2 $\frac{1}{2}$ $\frac{1}{4}$.

• PRIMA TABULA •



Milia. C. S.

Milia. C. S.

Mare IBERICVM dicitur dicitur ab IBERIA
 quae sita est in parte septentrionali
 IBERIAE. IBERIA autem dicitur
 quia IBERI sunt qui ibi habitant.

Dicitur autem dicitur dicitur dicitur
 quia dicitur dicitur dicitur dicitur
 quia dicitur dicitur dicitur dicitur.

Cilicia quatuor

Mare IBERICVM dicitur dicitur dicitur
 quia dicitur dicitur dicitur dicitur
 quia dicitur dicitur dicitur dicitur.

Dicitur autem dicitur dicitur dicitur
 quia dicitur dicitur dicitur dicitur
 quia dicitur dicitur dicitur dicitur.

Dicitur autem dicitur dicitur dicitur
 quia dicitur dicitur dicitur dicitur
 quia dicitur dicitur dicitur dicitur.

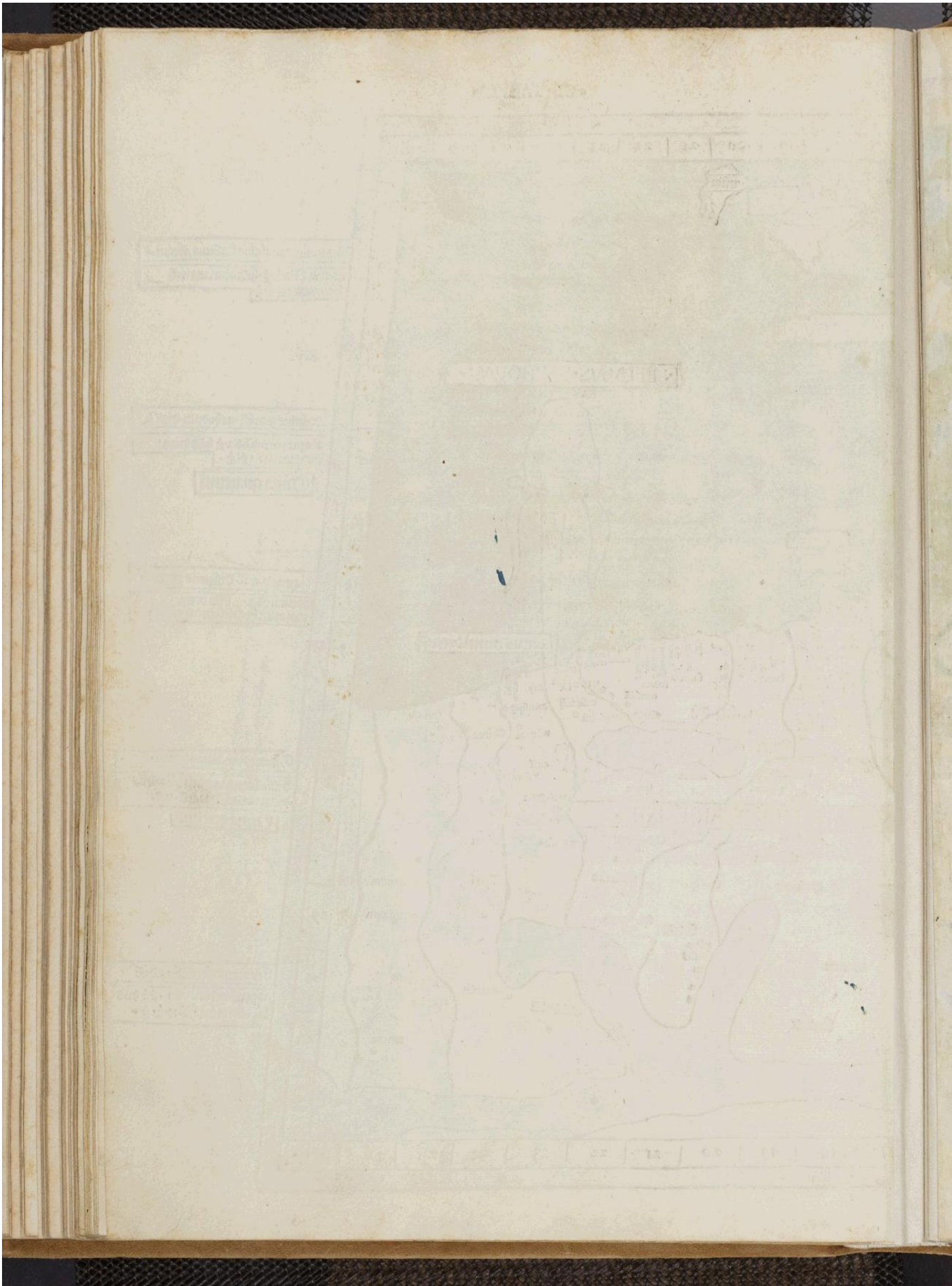



SECUNDA AFFRI-
ce tabula continet affri-
cam & insulas que cir-
ca ipsam sunt. Parallell⁹
ipsius medius propor-
tionē habet ad meridia-

num q̄ tredecī ad quindecī. Tabula autē ter-
miatur Ab oriēte cyrenāica A meridie inte-
riori lybia iuxta getuliam eremū Ab occasu
mauritanā cesariensi Ab arcto pelago affro
AFFRICE MINORIS CIVI.INSIG.
Tabraca maximā diē hēt horarū 14 $\frac{1}{2}$ & di-
stat ab alexādrīa usq̄ occasum horū 2 fere.
Vthica maximā diē hēt horarū 14 $\frac{1}{4}$ & di-
stat ab alexādrīa usq̄ occasum horis 1 $\frac{1}{2}$ $\frac{3}{4}$
Cartago maximā diē hēt horarū 14 $\frac{1}{4}$ & di-
stat ab alexādrīa usq̄ occasum horū 1 $\frac{1}{2}$ $\frac{3}{4}$
Adrumētū maximā diē hēt hora. 14 $\frac{1}{4}$ &
distat ab alexandria usq̄ occasum 1 $\frac{1}{2}$ $\frac{1}{2}$
Magna leptis maximā diē hēt horarū 14 $\frac{1}{4}$
& distat ab alexādrīa usq̄ occa. horū 1 $\frac{1}{4}$.
Curteulia maximā diē hēt horarū 14 $\frac{1}{2}$ &
distat ab alexādrīa usq̄ occasum horū 2 $\frac{1}{4}$
Sicca vengerā maximā diē hēt horarū 14 et
qd parū & distat ab alexādrīa usq̄ oc. 2.
Bullatia maximā diē hēt horarū 14 $\frac{1}{2}$ & di-
stat ab alexandria versus occasum horis 2.
Vtina maximā diē hēt horarū 14 $\frac{1}{2}$ & di-
stat ab alexādrīa usq̄ occasum horis 1 $\frac{1}{2}$ $\frac{1}{4}$
Thibros maximā diē hēt horarū 14 $\frac{1}{4}$ &
distat ab alexādrīa usq̄ occasum ho. 1 $\frac{1}{2}$.
Menix insula maximā diē hēt hora. 14 $\frac{1}{2}$
& distat ab alexādrīa usq̄ occasum 1 $\frac{1}{3}$ $\frac{1}{4}$.
Cossera insula maximā diē hēt horarū 14 $\frac{1}{3}$
& distat ab alexandria usq̄ occa. ho. 1 $\frac{1}{6}$
Meleta insula maximā diē hēt horarū 14 $\frac{1}{3}$
& distat ab alexādrīa usq̄ occa. ho. 1 $\frac{1}{3}$ $\frac{1}{4}$.



39 Vapentius parit d'iffens
alcentuorali b'z. r. l. 2. h'ng
de m'ica de p' et t'ant' d'p'ra

37 Oceanus parit per Kiosia incidit
d'p' alcentuorali b'z. r. l. 2. h'ng
de m'ica de p' et t'ant' d'p'ra

36 C'ina quatuor

38 Oceanus parit per Kiosia incidit
d'p' alcentuorali b'z. r. l. 2. h'ng
de m'ica de p' et t'ant' d'p'ra

31 Oceanus parit per Kiosia incidit
d'p' alcentuorali b'z. r. l. 2. h'ng
de m'ica de p' et t'ant' d'p'ra

27 Oceanus parit per Kiosia incidit
d'p' alcentuorali b'z. r. l. 2. h'ng
de m'ica de p' et t'ant' d'p'ra

39 m'ic'ia co

30 m'ic'ia co

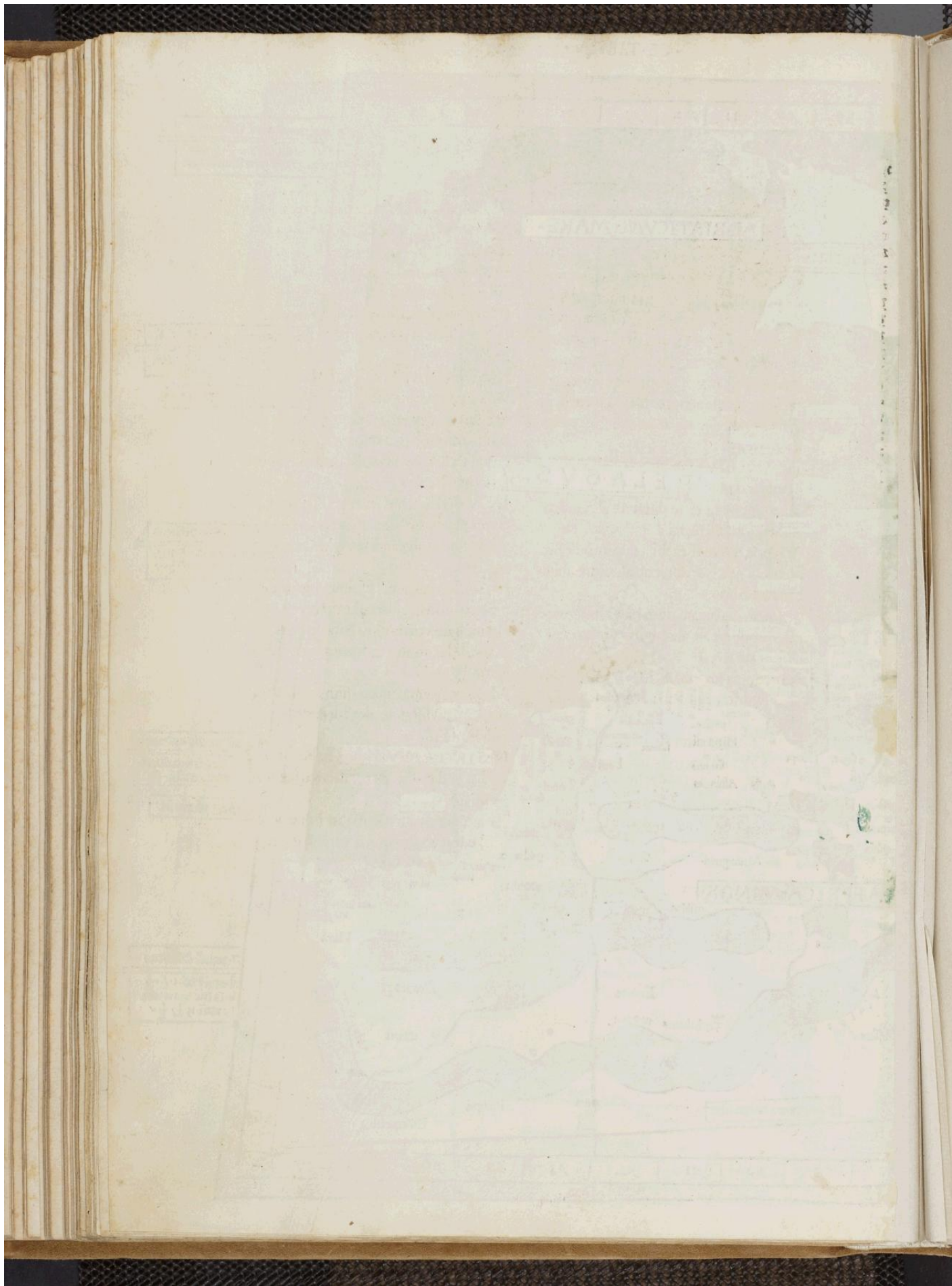



AERTIA AFFRICE ta
 bula continet Cyrenai
 ca & egyptum cum adi
 acētibus insulis parale
 lus ipsius medius pro
 portionē habet ad me
 ridianū quā quinquēginta tres ad sexaginta.
 Terminatur aut tabula ab Ortu iudea & ara
 bia petrea ac arabico sinu Ab austro interio
 ri deserta lybia & ethyopia que sub egypt
 to est Ab occasu affrica & magna syrte & p
 te interioris lybie Ab arcto lybio & egypt
 tio pelago.

CIRNES CIVITATES INSIGNES.

Beronice que & hesperides maximā diem
 habet horarū 14 1/2 & distat ab alexandria
 versus occasum horis 2 3/4
 Arsynoē que & theuchira maximā diē hēt
 horarum 14 1/2 & distat ab alexādrīa ūsus
 occasum horis 2 3/4 1/4.

Ptolemais maximam diem habet horarum
 14 1/2 & distat ab alexandria versus occa
 sum horis 2 3/4.

Appollonia maximam diem habet horarū
 14 1/4 & distat ab alexandria versus occa
 sum horis 3/4.

Cyrene maximā diem hēt horarū 14 1/2 & di
 stat ab alexādrīa versus occasum horis 3/4.

MARMARICE INSIGNES CIVI.

Chersonesus maximam diem habet horarū
 14 1/4 & distat ab alexandria ūsus occasum
 horis 2 1/4.

LIBIE INSIGNES CIVITATES.

Paretonium maximam diem habet horarū
 14 1/2 & distat ab alexandria versus occa

sum horis 1/4

ALEXANDRIA maximam diem habet
 horarum 14 1/2 & distat a meridiano for
 tunatarum insularum ad ortū solis horis 4
 Pelusium maximā diē hēt horarū 14 1/2 &
 distat ab alexandria versus ortū horis 1/4.
 Memphis maximam diem habet horarum
 13 1/2 & distat ab alexandria versus ortum
 horis 1/4.

INSIGNIVM THEBAIDIS CIVI.

Ptolemais maximā diem hēt horarū 13 3/4
 & distat ab alexādrīa ūsus ortū horis 1 1/4.
 Magna diopolis maximam diem habet ho
 rarum 13 1/2 1/4 & distat ab alexandria ver
 sus ortum horis 1 1/4.

IN AMMONIACA REGIONE CI.

Syene maximam diem habet horarum 13.
 1/2 & distat ab alexandria versus ortum ho
 ris 1 1/4.

Hic sol semel in anno fit supra verticem ca
 pitis quando in estivo est tropico

Ammon maximam diem habet horarū 13.
 1/2 3/4 & distat ab alexandria versus occasum
 horis 3/4.

Magna oasis maximam diem habet hora
 rum 13 3/4 & distat ab alexādrīa versus or
 tum horis 1 1/4.

Mysormus maximam diem habet horarū
 13 1/2 1/4 & distat ab alexandria versus ortū
 horis 1/4.

Bernice maximam diem habet horarum 13
 1/2 & distat ab alexandria versus ortum ho
 ris 1/4.

Hic sol semel i anno fit supra verticem quā
 do est in tropico estivo.

• TERCIA AFRI •

• CE TABVLA •

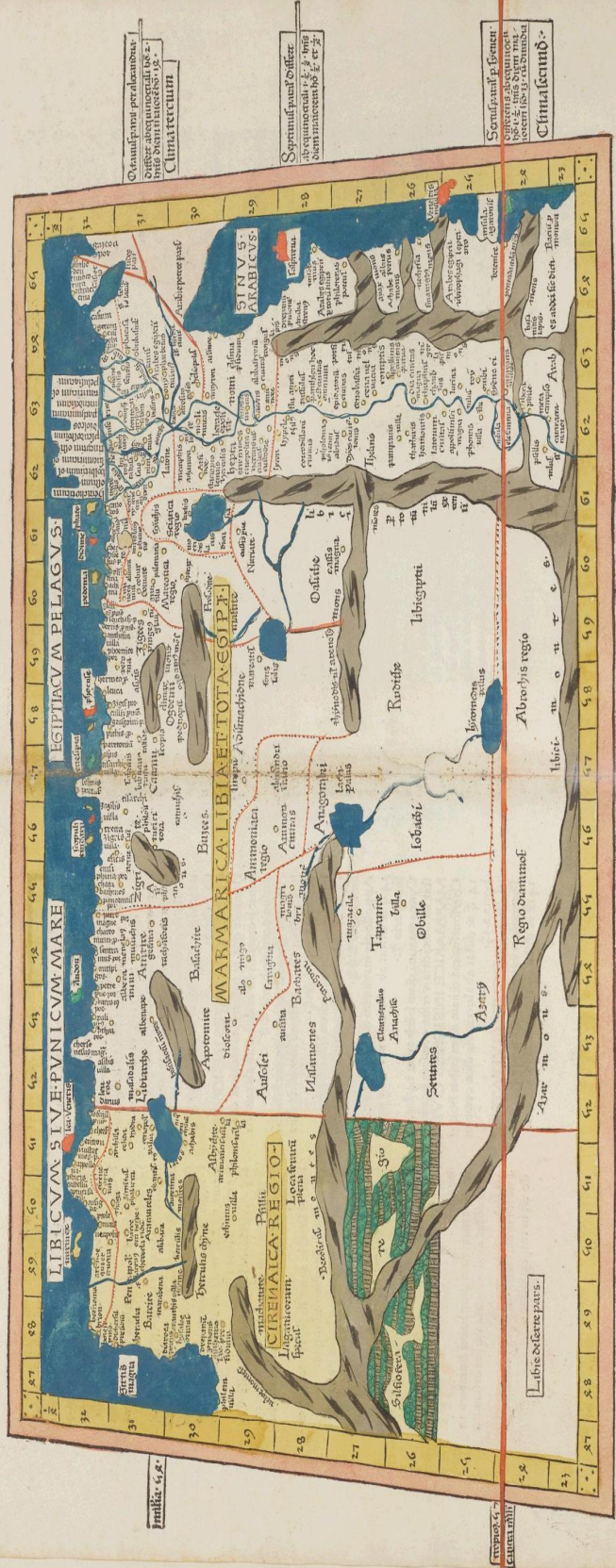

Cirinaica per abentouat
 Oritur ab oriente in
 CIMAICVM

Syrinaica p. bener
 ab oriente in
 bener maten b. e. r. z.

Syrinaica p. bener
 ab oriente in
 bener maten b. e. r. z.
 CIMAICVM

Libia d. terre pars.

Libia d. terre pars.

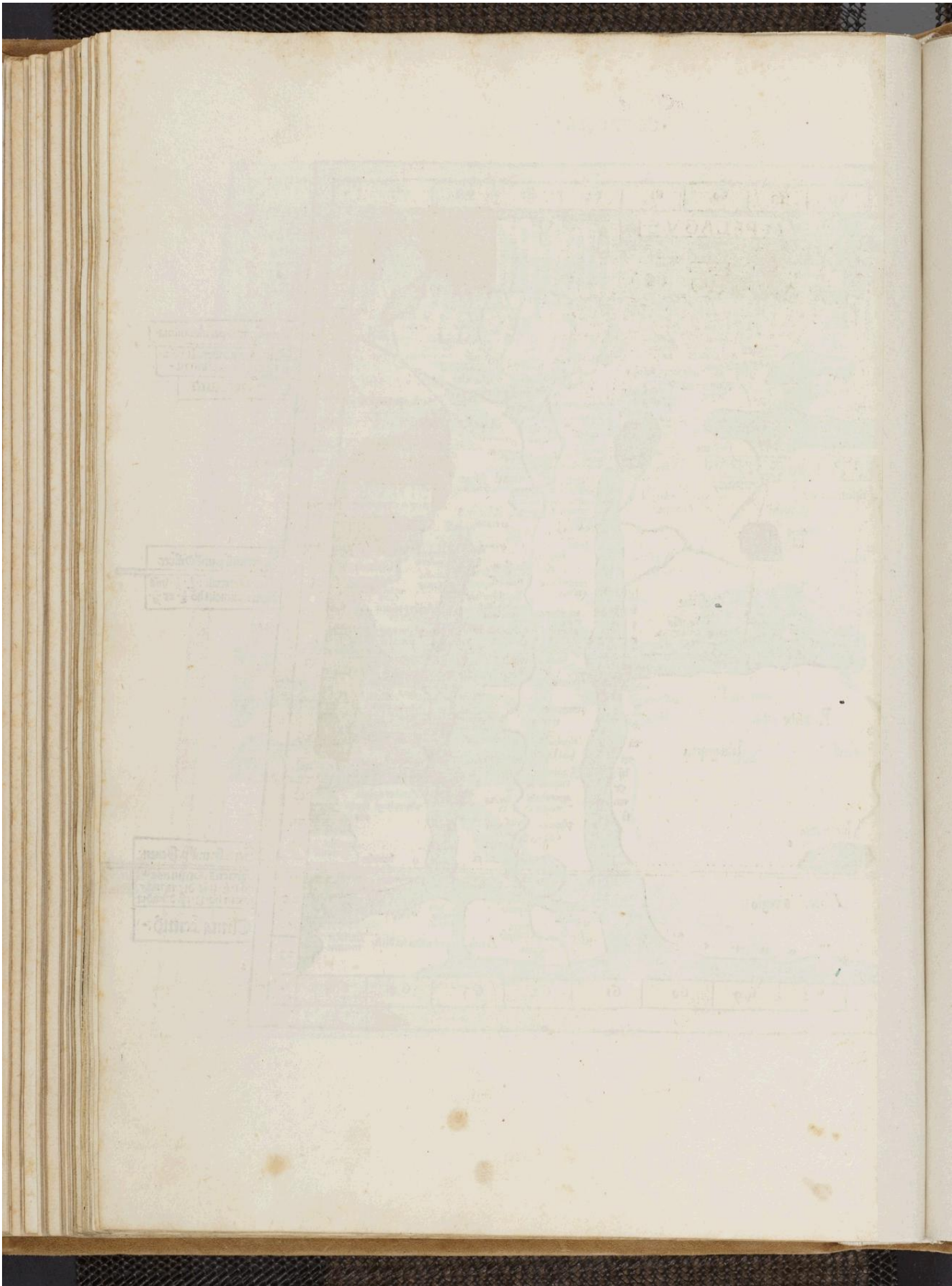



ARTA ET VLTIMA affrice tabula cōtinēt interiorē lybiā & ethiopiā q̄ sub egypto ē. & q̄ est interiorē cū insulis ei adiacentibus Para-

lellus ip̄ius medius p̄portionem habet ad meridianā eandē sere Terminatur aut̄ tabula Ab ortu sinu arabico & mari rubro ac sinu barbarico & parte indici pelagi A meridie terra in cognita & oceano occidentali A septentrione vtraq; mauritania & affrica ac cyrenaica egyptoq;.

LIBIE INTERIORIS CIVITATES.

Antole maximā diē hēt horarū 13 ½ & distat ab alexādria usq; occasum horis 3 ¾. Hic sol bis in anno fit supra verticē capitis in tropico estiuo

Iarzita maximā diē hēt horarū 12 ½ & distat ab alexādria usq; occasum horis 3 ¾. Hic sol bis in anno fit supra verticē capitis qñ distat a tropico estiuo ex vtr̄q; pte gradibus 48 ¾.

Tamondocana maximā diē hēt horarū 13 & distat ab alexādria usq; occasum horis 2 ¾.

Sumit aut̄ bis i anno solē supra verticē qñ distat a tropico estiuo ex vtr̄q; pte gradibus 43

Gira maximā diē hēt horarū 13 ½ et distat ab alexādria usq; occasum horis 1 ¾.

Hēt aut̄ solē bis in āno supra verticem qñ distat a tropico estiuo ab vtr̄q; pte gradibus 43

Garame maximā diē hēt horarū 13 & distat ab alexādria usq; occasum horis 1 ½.

Hic sol bis in anno fit supra verticē cum distat a tropico estiuo ex vtr̄q; pte gradibus 29.

ETHIOPIE SVB EGIPTO CIVITATES

Nupata maximā diē hēt horarū 13 ¼ & distat ab alexādria usq; occasum horis ½.

Hic sol fit supra verticē bis in anno cum distat a tropico estiuo ex vtr̄q; pte gradibus 31 ½

MEROE IN SVLE CIVITATES IN Meroe maximā diē hēt horarū 13 & distat ab alexādria versus ortum horis 1 ¼.

In ea bis sol in anno fit supra verticē qñ distat a tropico estiuo ex vtr̄q; pte gradibus 44.

Ptolemais serax maximā diē hēt horarū 13 & distat ab alexādria usq; ortū 1 ¾ 1 ¼.

In ea sol bis in anno fit supra verticē cū distat a tropico estiuo ex vtr̄q; pte gradibus 44.

Adulis maximā diē hēt horarū 12 ¾ & distat ab alexādria usq; ortū horis 1 ¾ ¼.

Hic sol bis in anno fit supra verticem cū distat a tropico estiuo ab vtr̄q; pte gradibus 62.

Dera maximā diē hēt horarū 12 ¾ & distat ab alexādria versus ortum horis 1.

Sumit aut̄ solē bis in anno supra verticē cū distat a tropico estiuo ex vtr̄q; pte gradibus 63 ½ ¼.

Mosylū maximā diē hēt horarū 12 ½ & distat ab alexādria versus ortū horis 1 ¾ sere

Ibi sol bis i anno fit supra verticē cū distat a tropico estiuo ex vtr̄q; pte gradibus 68 ½ ¼.

Aromata maximā diē hēt horarū 13 ¾ ¼ & distat ab alexādria versus ortū horis 1 ½

In his bis in anno sol fit supra verticē quādo distat a tropico estiuo ex vtr̄q; parte gradibus 76.

AFFRICE MAIOSIS TABVLE

QVATVOR FINIVNT.

ASIE MAIORIS TABVLE DECEM
QVARVM PRIMA.



PRIMA ASIE TABV-
la continet pontum &
Bithiniā & regionem q̄
pprie Asya dicitur, ac
lyciam & gallaciam ac
Pamphiliam & cappa-
dociam Armeniā minorem & Ciliciam Pa-
rallus ipsius medius p̄portionem habet
ad meridianū quā tria ad quatuor Circun-
scribitur aut tabula Ab ortu quidē armenia
maiori & parte syrie, Ab austro carpathio
lyciano & pampphilo mari angustiq; cilicie
& sinu issico. Ab occasu thracio bosphoro
& propontide ac elesponto et egeo pelago
ac Iario & mirto Ab arcto mari p̄otico.

PONTI ET BITHINIE CIVITA.

Calcedon maximā diē hēt horarū 14 $\frac{1}{4}$ &
distat ab alexādrīa usq; occasum horū 1 $\frac{1}{4}$.
Nicomedia maximā diē hēt horarū 14 $\frac{1}{2}$ et
distat ab alexādrīa usq; occasum horis 1 $\frac{1}{2}$.
Aparnia maximā diē hēt horarū 14 $\frac{1}{4}$ & di-
stat ab alexādrīa usq; occasum horis 1 $\frac{1}{2}$.
Heracles p̄oti maximā diē hēt horarū 14 $\frac{1}{2}$
& distat ab alexādrīa usq; occasum horū
1 $\frac{1}{2}$.

Nicea maximā diē hēt horarū 14 $\frac{1}{4}$ et di-
stat ab alexādrīa usq; occasum horis 1 $\frac{1}{2}$.

ASIE MINORIS CIVITATES

Cizicus maximā diē hēt horarū 14 $\frac{1}{2}$ & di-
stat ab alexādrīa usq; occasum horis 1 $\frac{1}{2}$.

Pergamus maximā diē hēt horarū 14 $\frac{1}{2}$ $\frac{1}{4}$
& distat ab alexādrīa usq; occasum horū
1 $\frac{1}{4}$.

Smyrna maximā diē hēt horarū 14 $\frac{1}{2}$ $\frac{1}{4}$ &
distat ab alexādrīa usq; occasum horū 1 $\frac{1}{4}$.

Ephesus maximā diē hēt horarū 14 $\frac{1}{2}$ & di-
stat ab alexādrīa usq; occasum horis 1 $\frac{1}{2}$.

Miletus maximā diē hēt horarū 14 $\frac{1}{2}$ $\frac{1}{2}$ et
distat ab alexādrīa usq; occasum horū 1 $\frac{1}{2}$.

Cnidus maximā diē hēt horarū 14 $\frac{1}{2}$ & di-
stat ab alexādrīa usq; occasum horū 1 $\frac{1}{4}$.

Sardis maximā diē hēt horarū 14 $\frac{1}{2}$ $\frac{1}{4}$
& distat ab alexādrīa, versus occasum
horis 1 $\frac{1}{4}$.

Magnesia maximā diē hēt horarū 14 $\frac{1}{2}$ et
distat ab alexādrīa usq; occasum horū 1 $\frac{1}{4}$.

Apamia maximā diē hēt horarū 14 $\frac{1}{2}$
& distat ab alexādrīa versus occasum
horis fere nihil.

Cibera maximā diē hēt horarū 14 $\frac{1}{2}$
& distat ab alexādrīa versus occasum
nihil.

LESBOS INSVLE CIVITAS.

Mythilene maximā diē hēt horarū
14 $\frac{1}{2}$ $\frac{1}{4}$ & distat ab alexādrīa versus occa-
sum horis 1 $\frac{1}{4}$.

RHODOS INSVLA ET CIVITAS.

Rhodos maximā diē hēt horarū 14 $\frac{1}{2}$
& distat ab alexandria versus occasum
horis 1 $\frac{1}{4}$.

LITIE CIVITATES INSIGNES.

Pathara maximā diē hēt horarū.

14 ½ & sub eodem alexandrie meridiano
sita est.

Chios maximam diem habet horarum 14
½ ¼ & quid parum & distat ab alexandria
versus ortum horis 0 ¼

Andriaca maximam diem habet horarum 14
½ & quid parum & distat ab alexandria ver-
sus ortum horis 0

Mirra maximam diem habet horarum 14
½ 1½ & quid parum & distat ab alexandria
versus ortum horis

GALATIE ET PAFLAGONIE CI

Sinope maximam diem habet horarum 14 ¾ & di-
stat ab alexandria versus ortum horis ¼

Amisus maximam diem habet horarum 14 ¾ & di-
stat ab alexandria versus ortum horis 0 ¾

Angira maximam diem habet horarum 14 ¾ & di-
stat ab alexandria versus ortum horis 0 0

Germa maximam diem habet horarum 14 ¾ & di-
stat ab alexandria versus ortum horis parum quod

Pentesus maximam diem habet horarum 14 1½
& distat ab alexandria versus ortum parum quod

PAMPHILIE CIVITATES INSIG-

Sida maximam diem habet horarum 14 ½
& quid & distat ab alexandria versus or-
tum horis 1 ¼

Perga maximam diem habet horarum 14
½ 1½ & distat ab alexandria versus ortum
horis 1 ¼

Aspendus maximam diem habet horarum
14 ½ 1½ & distat ab alexandria quantum
perga

Termissus habet maximam diem horarum
14 ½ ¼ & distat ab alexandria versus or-
tum quantum perga & aspendus

CAPPADOTIE CIVITATES INSI-

Trapezos maximam diem habet horarum
14 ¾ & distat ab alexandria versus ortum
horis 1 ¾

Comana pontica maximam diem habet ho-
rarum 14 ½ & distat ab alexandria versus
ortum horis ¾ ¼

Maza que & cesarea maximam diem habet
horarum 14 ½ ¾ & distat ab alexandria
versus ortum horis 1 1¼

Comana cappadocie maximam diem habet
horarum 14 ½ ¾ fere & distat ab alexan-
dria versus ortum horis 1 ¾

Militina maximam diem habet horarum 14
½ ¾ & distat ab alexandria versus ortum ho-
ris 1 ½ ¼

Nicopolis minoris armenie maximam diem
habet horarum 14 ¾ & distat ab alexandria
versus ortum horis 1 ¾

Setala maximam diem habet horarum 14
¾ & distat ab alexandria versus ortum ho-
ris 1 ½ ¼

CILICIE CIVITATES INSIGNES.

Selinus maximam diem habet horarum 14
½ 1½ & distat ab alexandria versus ortum
horis 1 ¾

Pompeiopolis maximam diem habet ho-
rarum 14 ½ 1½ & distat ab alexandria ver-
sus ortum horis 1 ½ fere

Malos maximam diem habet horarum 14
½ 1¼ & distat ab alexandria versus ortum
horis 1 ½

Tarso maximam diem habet horarum 14
½ 1½ & distat ab alexandria versus ortum
horis 1 ½

• P R I M A • A S I E

• T A B U L A •



ambrosius

ambrosius

ambrosius

ambrosius

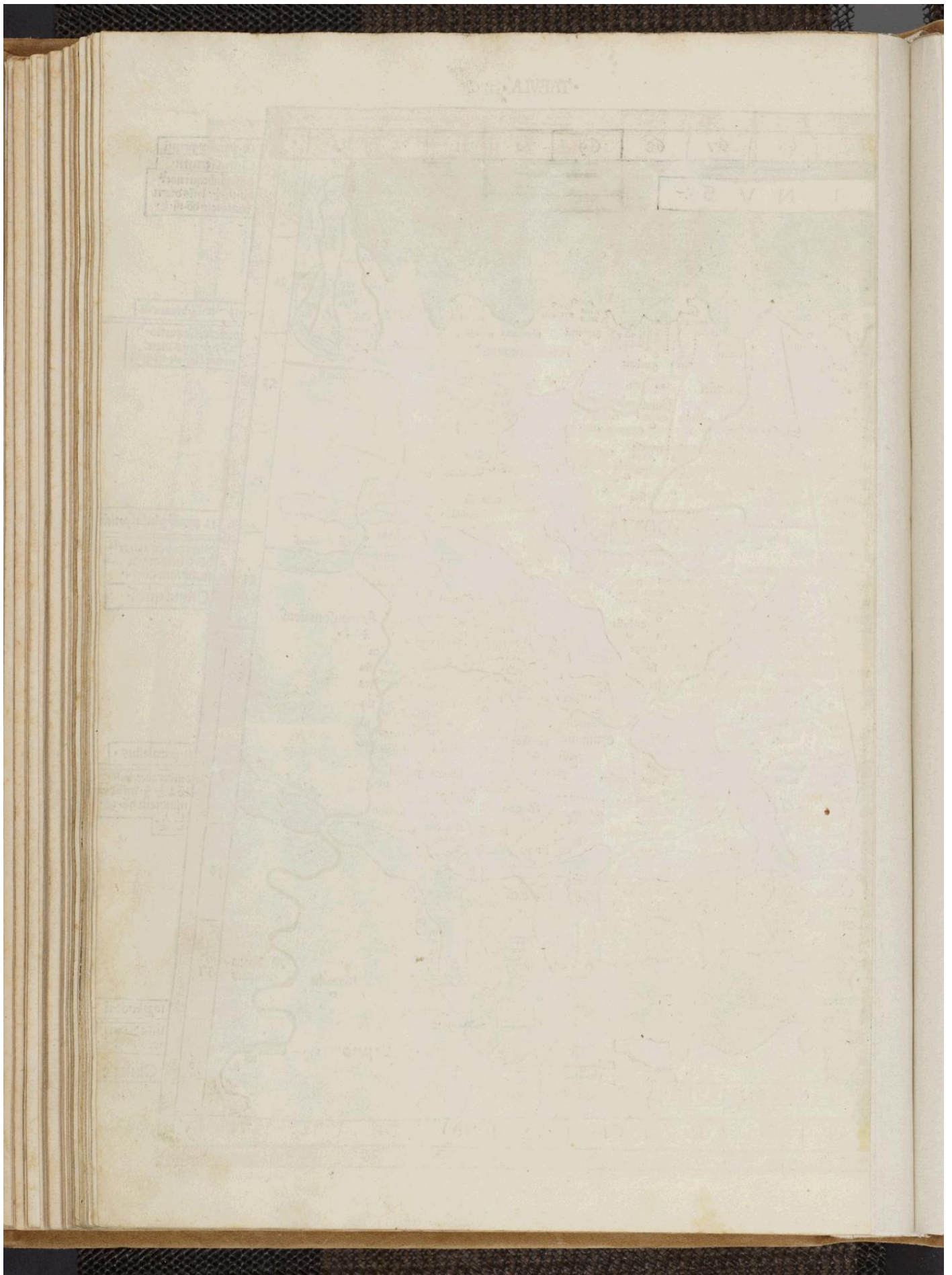



SECUNDA ASIE tabula continet Sarmatiā ipsius .Paralellus ipsius medius pportione habet ad meridianū quā septē ad duodeci .Terminatur aut tabula .Ab ortu scythia intra Imaum montē & parte caspij maris Ab austro albania & hiberia & colchide & parte euxini ponti Ab occasu cimmerio bosphoro & palude meotide atq; sarmatia europe Ab arcto terra incognita .

SARMATIE ASIATICE CIVITA.

Hermonasa maximā diē hēt horarū 14 $\frac{2}{3}$ & distat ab alexādrīa usq; ortū horū 1 $\frac{3}{4}$ fere
 Oenanthia maximā diē hēt horarū 14 $\frac{2}{3}$ fere et distat ab alexādrīa usq; ortū 1 $\frac{3}{4}$ fere
 Tyramba maximā diē hēt horarū 16 $\frac{2}{3}$ & distat ab alexandria usq; ortū horū 1 $\frac{3}{4}$ fere
 Tanais maximā diē hēt horarū 17 $\frac{1}{2}$ & distat ab alexandria versus ortū horū 1 $\frac{3}{4}$ 10
 Naubaris maximā diē hēt horarū 17 $\frac{1}{4}$ & distat ab alexandria versus ortum horū 1 $\frac{3}{4}$



Armeniae montes
 Armeniae fluvius
 Armeniae montes
 Armeniae fluvius

Armeniae montes
 Armeniae fluvius
 Armeniae montes
 Armeniae fluvius

Armeniae montes
 Armeniae fluvius
 Armeniae montes
 Armeniae fluvius

Armeniae montes
 Armeniae fluvius
 Armeniae montes
 Armeniae fluvius

Armeniae montes
 Armeniae fluvius
 Armeniae montes
 Armeniae fluvius

Armeniae montes
 Armeniae fluvius
 Armeniae montes
 Armeniae fluvius

Armeniae montes
 Armeniae fluvius
 Armeniae montes
 Armeniae fluvius

Armeniae montes
 Armeniae fluvius
 Armeniae montes
 Armeniae fluvius

Armeniae montes
 Armeniae fluvius
 Armeniae montes
 Armeniae fluvius

Armeniae montes
 Armeniae fluvius
 Armeniae montes
 Armeniae fluvius

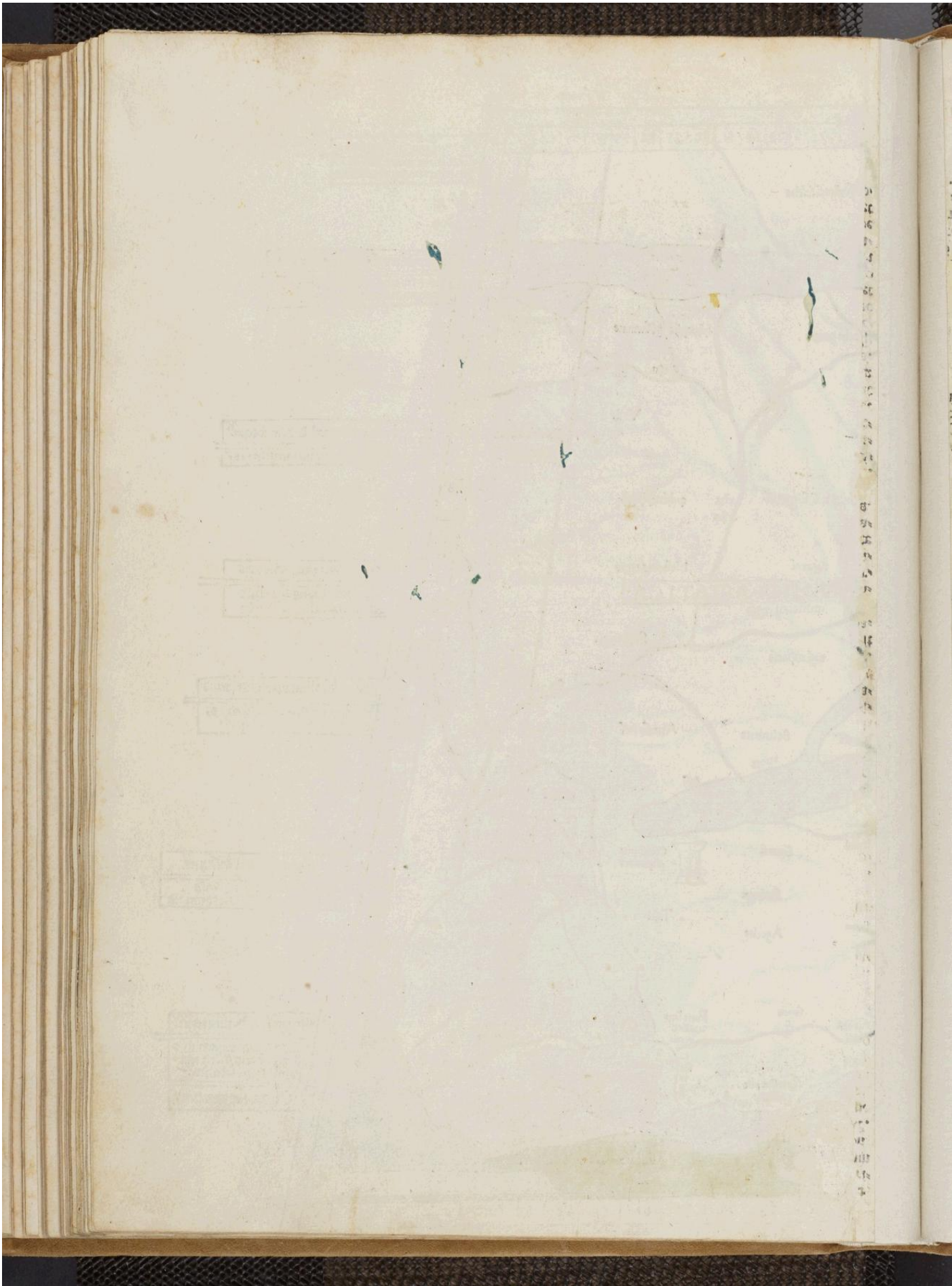

415
s
11
109
108
107



ERTIA ASIE Tabu
la continet colchidē lbe
riā· albania· & maiorem
armeniā Paralellus ipsi⁹
pportionē habet ad me
ridianū quā vndeci ad

quindecim Terminatū aut tabula Ab ortu p
te caspij partis & medorū Ab austro assiria
& mesopotamia Ab occasu cappadocia &
pte euxini ponti Ab arcto sarmatia asiatica
COLCHIDIS CIVITATES INSIG.

Dioscurias maximā diē hēt horarū 14 ½ ¼
& distat ab alexādrīa vsus ortū horū 12 ½

IBERIE CIVITATES INSIGNES.

Artanissa maximā diē hēt hora· 14 ¾ & di
stat ab alexandria vsus ortum horis 13 0.

Armattica maximā diē hēt horarū 14 ½ fere
& distat ab alexādrīa versus ortū horis 11

ALBANIE CIVITATES INSIGNE

Getara maximā diē hēt horarū 14 ½ & di
stat ab alexādrīa versus ortum horis 12.

Albana maximā diē hēt horarū 14 ¾ & di
stat ab alexādrīa versus ortū horis 13 10

ARMENIE MAIORIS CIVITATE.

Artaxata maximā diē hēt horarū 14 0 &
distat ab alexādrīa vsus ortum horis 10.

Armauria maximā diē hēt horarū 14 ¼ fere
& distat ab alexandria vsus ortū horū 11 0

Thospia maximā diē hēt horarū 14 ½ ¼
& distat ab alexandria vsus ortū horū 1 fere

Artemita maximā diē hēt horarū 14 ½ ¾
12 & distat ab alexādrīa vsus ortū ho 14

106
105
104
103
102
101
100
99
98
97
96
95
94
93
92
91
90
89
88
87
86
85
84
83
82
81
80
79
78
77
76
75
74
73
72
71
70
69
68
67
66
65
64
63
62
61
60
59
58
57
56
55
54
53
52
51
50
49
48
47
46
45
44
43
42
41
40
39
38
37
36
35
34
33
32
31
30
29
28
27
26
25
24
23
22
21
20
19
18
17
16
15
14
13
12
11
10
9
8
7
6
5
4
3
2
1



16. par. per totum differe
 17. par. differe
 18. par. differe
 19. par. differe
 20. par. differe
 21. par. differe
 22. par. differe
 23. par. differe
 24. par. differe
 25. par. differe
 26. par. differe
 27. par. differe
 28. par. differe
 29. par. differe
 30. par. differe
 31. par. differe
 32. par. differe
 33. par. differe
 34. par. differe
 35. par. differe
 36. par. differe
 37. par. differe
 38. par. differe
 39. par. differe
 40. par. differe
 41. par. differe
 42. par. differe
 43. par. differe
 44. par. differe
 45. par. differe
 46. par. differe
 47. par. differe
 48. par. differe
 49. par. differe
 50. par. differe
 51. par. differe
 52. par. differe
 53. par. differe
 54. par. differe
 55. par. differe
 56. par. differe
 57. par. differe
 58. par. differe
 59. par. differe
 60. par. differe
 61. par. differe
 62. par. differe
 63. par. differe
 64. par. differe
 65. par. differe
 66. par. differe
 67. par. differe
 68. par. differe
 69. par. differe
 70. par. differe
 71. par. differe
 72. par. differe
 73. par. differe
 74. par. differe
 75. par. differe
 76. par. differe
 77. par. differe
 78. par. differe
 79. par. differe
 80. par. differe
 81. par. differe
 82. par. differe
 83. par. differe
 84. par. differe
 85. par. differe
 86. par. differe

16. par. per totum differe
 17. par. differe
 18. par. differe
 19. par. differe
 20. par. differe
 21. par. differe
 22. par. differe
 23. par. differe
 24. par. differe
 25. par. differe
 26. par. differe
 27. par. differe
 28. par. differe
 29. par. differe
 30. par. differe
 31. par. differe
 32. par. differe
 33. par. differe
 34. par. differe
 35. par. differe
 36. par. differe
 37. par. differe
 38. par. differe
 39. par. differe
 40. par. differe
 41. par. differe
 42. par. differe
 43. par. differe
 44. par. differe
 45. par. differe
 46. par. differe
 47. par. differe
 48. par. differe
 49. par. differe
 50. par. differe
 51. par. differe
 52. par. differe
 53. par. differe
 54. par. differe
 55. par. differe
 56. par. differe
 57. par. differe
 58. par. differe
 59. par. differe
 60. par. differe
 61. par. differe
 62. par. differe
 63. par. differe
 64. par. differe
 65. par. differe
 66. par. differe
 67. par. differe
 68. par. differe
 69. par. differe
 70. par. differe
 71. par. differe
 72. par. differe
 73. par. differe
 74. par. differe
 75. par. differe
 76. par. differe
 77. par. differe
 78. par. differe
 79. par. differe
 80. par. differe
 81. par. differe
 82. par. differe
 83. par. differe
 84. par. differe
 85. par. differe
 86. par. differe

16. par. per totum differe
 17. par. differe
 18. par. differe
 19. par. differe
 20. par. differe
 21. par. differe
 22. par. differe
 23. par. differe
 24. par. differe
 25. par. differe
 26. par. differe
 27. par. differe
 28. par. differe
 29. par. differe
 30. par. differe
 31. par. differe
 32. par. differe
 33. par. differe
 34. par. differe
 35. par. differe
 36. par. differe
 37. par. differe
 38. par. differe
 39. par. differe
 40. par. differe
 41. par. differe
 42. par. differe
 43. par. differe
 44. par. differe
 45. par. differe
 46. par. differe
 47. par. differe
 48. par. differe
 49. par. differe
 50. par. differe
 51. par. differe
 52. par. differe
 53. par. differe
 54. par. differe
 55. par. differe
 56. par. differe
 57. par. differe
 58. par. differe
 59. par. differe
 60. par. differe
 61. par. differe
 62. par. differe
 63. par. differe
 64. par. differe
 65. par. differe
 66. par. differe
 67. par. differe
 68. par. differe
 69. par. differe
 70. par. differe
 71. par. differe
 72. par. differe
 73. par. differe
 74. par. differe
 75. par. differe
 76. par. differe
 77. par. differe
 78. par. differe
 79. par. differe
 80. par. differe
 81. par. differe
 82. par. differe
 83. par. differe
 84. par. differe
 85. par. differe
 86. par. differe

16. par. per totum differe
 17. par. differe
 18. par. differe
 19. par. differe
 20. par. differe
 21. par. differe
 22. par. differe
 23. par. differe
 24. par. differe
 25. par. differe
 26. par. differe
 27. par. differe
 28. par. differe
 29. par. differe
 30. par. differe
 31. par. differe
 32. par. differe
 33. par. differe
 34. par. differe
 35. par. differe
 36. par. differe
 37. par. differe
 38. par. differe
 39. par. differe
 40. par. differe
 41. par. differe
 42. par. differe
 43. par. differe
 44. par. differe
 45. par. differe
 46. par. differe
 47. par. differe
 48. par. differe
 49. par. differe
 50. par. differe
 51. par. differe
 52. par. differe
 53. par. differe
 54. par. differe
 55. par. differe
 56. par. differe
 57. par. differe
 58. par. differe
 59. par. differe
 60. par. differe
 61. par. differe
 62. par. differe
 63. par. differe
 64. par. differe
 65. par. differe
 66. par. differe
 67. par. differe
 68. par. differe
 69. par. differe
 70. par. differe
 71. par. differe
 72. par. differe
 73. par. differe
 74. par. differe
 75. par. differe
 76. par. differe
 77. par. differe
 78. par. differe
 79. par. differe
 80. par. differe
 81. par. differe
 82. par. differe
 83. par. differe
 84. par. differe
 85. par. differe
 86. par. differe

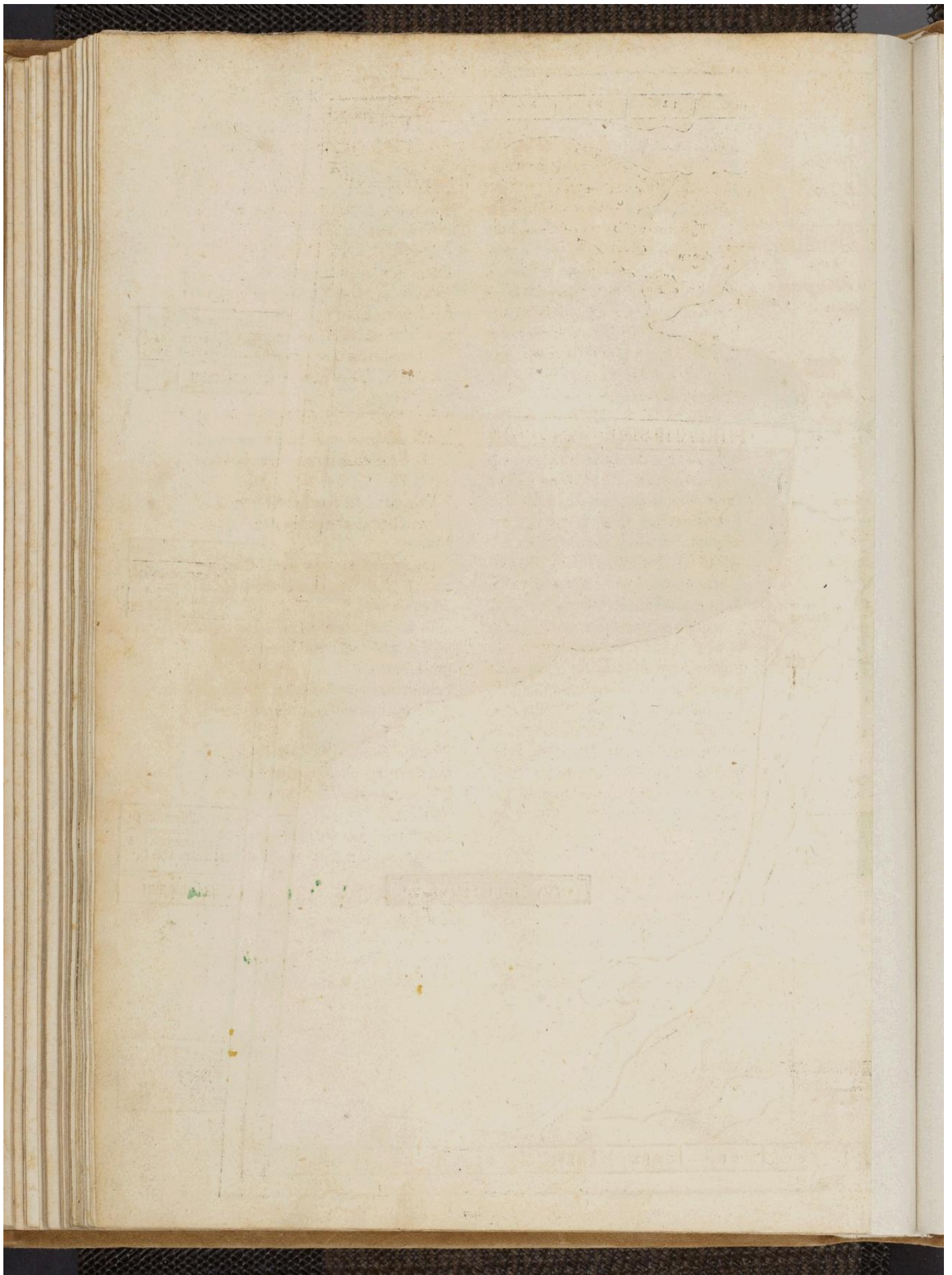

VARTA ASIETA

bula continet Cyprum.
& Syriam & Iudeā &
vtrāq; Arabiā petream
& desertā ac Mesopo-
tamiā & babiloniā. Pa-

ralellus ipsius medius proportionē habe
ad meridianū quā quinq; ad sex Termina-
tur aut tabula Ab ortu assyria & susiana &
parte sinus persici. A meridie parte ipsius
persici sinus & felici arabia & interiore par-
te sinus arabici. Ab occasu parte egypti &
egyptio siriacō & pamphilo mari ac issico
sinu & cilicia. Ab arcto augustis cilicie & p-
te cappadocie & maioris armenie.

CIPRI INSVLE CI. INSIGNES.

Paphos maximā diē hēt horarū 13 $\frac{1}{2}$ $\frac{1}{2}$ &
distat ab alexādrīa versus ortū horis 1 $\frac{1}{4}$.

Amathusa maximā diē hēt horarū 14 $\frac{1}{2}$ $\frac{1}{2}$
fere & distat ab alexādrīa versus ortū 1 $\frac{1}{2}$ $\frac{1}{4}$.

Selamis maximā diē hēt horarū 14 $\frac{1}{2}$ fere.
& distat ab alexādrīa versus ortū horis 1 $\frac{1}{2}$ $\frac{1}{4}$.

SIRIE ET PHENICIE CIVITATES.

Loadicia maximā diē hēt horarū 14 $\frac{1}{2}$ $\frac{1}{2}$ et
distat ab alexādrīa versus ortū horis 1 $\frac{1}{2}$ $\frac{1}{4}$.

Hierapolis maximā diē hēt horarū 14 $\frac{1}{2}$ et
distat ab alexādrīa versus ortū horis 1 $\frac{1}{2}$ $\frac{1}{4}$.

Anthiochia maximā diē hēt horarū 14 $\frac{1}{2}$.
fere & distat ab alexādrīa versus ortū 1 $\frac{1}{2}$ $\frac{1}{2}$.

Apamia maximā diē hēt horarū 14 $\frac{1}{2}$ $\frac{1}{2}$ &
distat ab alexādrīa versus ortum horis 1 $\frac{1}{2}$.

Palmira maximā diē hēt horarū 14 $\frac{1}{2}$ fere
& distat ab alexādrīa versus ortū horis 1 $\frac{1}{2}$ $\frac{1}{4}$.

Heliopolis maximā diē hēt horarū 14 $\frac{1}{4}$ &
quid & distat ab alexandria versus ortum
horis 1 $\frac{1}{2}$ $\frac{1}{4}$.

Cesarea maximā diē hēt horarū 14 $\frac{1}{4}$ fere.
& distat ab alexādrīa versus ortum horis 1 $\frac{1}{2}$.

Damascus maximā diē hēt horarū 14 $\frac{1}{4}$ fere
& distat ab alexādrīa versus ortum 1 $\frac{1}{2}$ $\frac{1}{2}$.

IUDEE AVT PALESTINE CI.

Cesarea stratonis maximā diē hēt horarū 14
horarū 14 $\frac{1}{2}$ & distat ab alexandria versus

ortum horis 1 $\frac{1}{2}$ $\frac{1}{4}$.

Ascalon maximā diē hēt horarū 14.
& distat ab alexandria versus ortum ho-
ris 1 $\frac{1}{2}$.

HIERVSALEM maximā diē hēt horarū 14 $\frac{1}{2}$ fere & distat ab alexandria
versus ortum horis 1 $\frac{1}{2}$ $\frac{1}{2}$.

ARABIE PETREE CI. INSIGNES.

Petra maximā diē hēt horarū 14. &
distat ab alexādrīa versus ortū horis 1 $\frac{1}{2}$ $\frac{1}{2}$.

Medana maximā diē hēt horarū 14 & quid
& distat ab alexādrīa versus ortū ho 1 $\frac{1}{2}$ $\frac{1}{4}$.

Bostra maximā diē hēt horarū 14.
 $\frac{1}{2}$ & distat ab alexādrīa versus ortū ho-
ris 1 $\frac{1}{2}$ fere

MESOPOTAMIE CIVITATES IN

Edeffa maximā diē hēt horarū 14
 $\frac{1}{2}$ $\frac{1}{4}$ & distat ab alexādrīa versus ortū ho-
ris 1 $\frac{1}{2}$ $\frac{1}{2}$.

Nisibis maximā diē hēt horarū 14
 $\frac{1}{2}$ $\frac{1}{4}$ & distat ab alexandria versus ortum
horis 1.

Nicephorum maximā diē hēt horarū
14 $\frac{1}{2}$ $\frac{1}{2}$ & distat ab alexandria versus
ortum horis 1 $\frac{1}{2}$ $\frac{1}{2}$.

Labbana maximā diē hēt horarū.
14 $\frac{1}{2}$ & quid & distat ab alexādrīa versus
ortum horis 1 $\frac{1}{2}$.

Seleucia maximā diē hēt horarū 14.
 $\frac{1}{2}$ fere & distat ab alexandria versus ortū
horis 1 $\frac{1}{2}$ $\frac{1}{4}$.

BABILONIE CIVITATES INSIG.

Babilon maximā diē hēt horarū 14.
 $\frac{1}{2}$ $\frac{1}{2}$ & distat ab alexandria versus ortum
horis 1 $\frac{1}{4}$.

Barseta maximā diē hēt horarū 14.
 $\frac{1}{2}$ & distat ab alexandria versus ortum ho-
ris 1 $\frac{1}{4}$ fere

Orchoa maximā diē hēt horarū 14
 $\frac{1}{2}$ & quid & distat ab alexādrīa versus or-
tum horis 1 $\frac{1}{4}$.

Theredon maximā diē hēt horarū 14 $\frac{1}{2}$ fe-
re & distat ab alexādrīa versus ortū horis 1 $\frac{1}{2}$



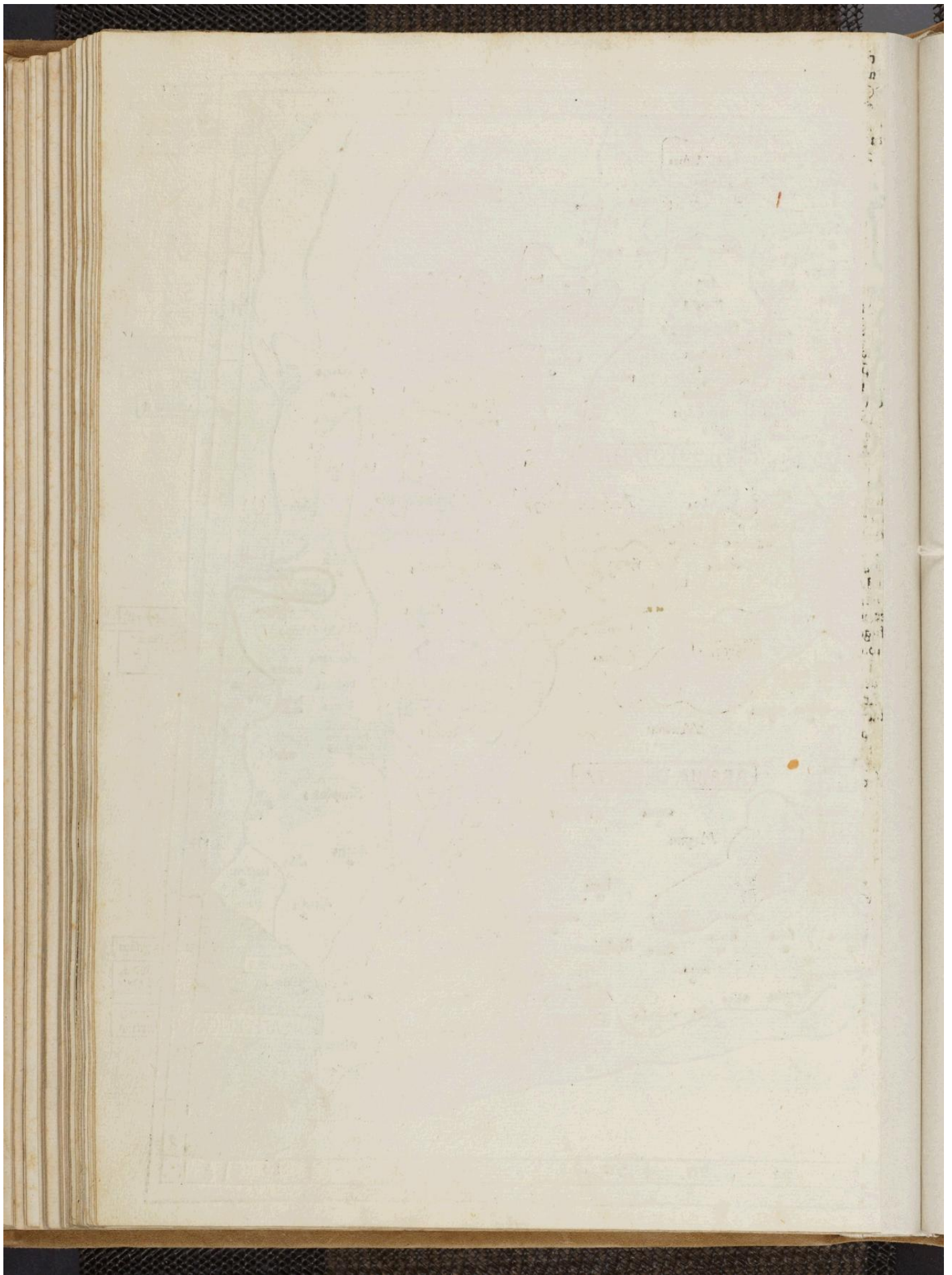







VINTA ASIETA
bula continet Assyriam
Sufianam Medos Per
silem .Hyrcaniam.Par
thiam & Carmaniā de
certam Paralellus ipius

medius proportionē habet ad meridianū
quam quatuor ad quinq; Terminatur aut
tabula Ab ortu ariā Ab austro carmania et
finu persico .Ab occasu babilonia ac meso
potamia & parte maioris armenie .Ab ar
cto hyrcani maris pte et regione hyrcanie

ASSIRIE CIVITATES INSIGNES

Ninos maximam diem habet horarum 14
½ 12 & distat ab alexandria versus ortum
horis 1 ¼

Arabia maximam diem habet horarum 14
½ ¼ & distat ab alexandria versus ortum
horis 1 ¾

Crisiphon maximam diem habet horarum
14 ¾ 12 fere & distat ab alexandria versus
ortū horis 1 ¾

SVSIANE CIVITA INSIGNES.

Susa maximam diem habet horarum 14 ¾
& distat ab alexandria versus ortum hor
1 ½ 12.

Tariana maximam diem habet horarū 14
6 & distat ab alexandria versus ortum ho
ris 1 ½ fere.

MEDIE CIVITATES INSIGNES

Cyropolis maximam diem habet horarum
14 & distat ab alexandria versus ortū ho
ris 1 ¾.

Achatana maximam diem habet horarum
14 ¾ & distat ab alexandria versus ortum
horis 1 ½ ¾

Arfatia maximam diem habet horarum 14
½ 12 & distat ab alexandria versus ortum
horis 1 ½ ¾

Europus maximam diem habet horarū 14
½ 12 & distat ab alexandria versus ortum
horis 2 ¼

PERSIDIS CIVITATES INSIGNE

Axima maximam diem habet horarum 14
¾ & distat ab alexandria versus ortum ho
ris 2 1 ¼.

Marassium maximam diem habet horarū
14 ¾ & distat ab alexandria versus ortū
horis 2 fere

PARTHIE CIVITA. INSIGNES.

Hecatompolis maximam diem habet hora
rum 14 ¾ & distat ab alexandria versus or
tum horis 2 ¾ 1 ¼

Ambrode maximam diem habet horarum
14 ½ ¼ & distat ab alexandria versus or
tum horis 2 ¾ fere

Artacana maximam diem habet horarum
14 ¾ ¼ & distat ab alexandria versus ortū
horis 2 ¾ 1 ¼.

HIRCANIE CIVITATES INSIGN.

Hyrcania ciuitas maximam diem habet ho
rarum 14 ½ ¾ 12 & distat ab alexandria
versus ortum horis 2 ½ 1 ¼.

Amarusa maximam diem habet horarū 14
½ ¼ ¼ & distat ab alexandria versus ortū
horis 2 ½ 1 ¼.







EXTA ASIE Tabula continet arabiam felicē atq; carmaniā cū adiacentibus insulis Paralellus ipsius medius p. portionē habet ad meridianaū quā vndecim ad duodecim Terminatur aut tabula Ab ortu gedrosia & indicō pelago. Ab austro ipō indicō pelago & mari rubro. Ab occasu sinu arabico. Ab arcto vtraq; Arabia petrea & deserta. ac sinu persico & carmania deserta.

ARABIE FELICIS CIVITA. INSIG.
 Badeo maximā diē hēt horarū 13 $\frac{1}{4}$ & distat ab alexādrīa vsus ortū horis 1 $\frac{3}{4}$
 Hic aut sol bis in anno fit supra verticē distans ab vtraq; pte estiuo tropici g̃dib; 30
 Pudnos maximā diē hēt horarū 13 & distat ab alexādrīa versus ortū hor' 1 $\frac{2}{3}$
 Hicq; sol bis in āno fit supra verticē distās a tropico estiuo ab vtraq; pte g̃dib; 44 $\frac{3}{4}$.
 Muza maximā diē hēt horarū 12 $\frac{2}{3}$ & distat ab alexādrīa versus ortum horis 1 fere
 Hicq; sol bis in anno fit supra verticē distās a tropico estiuo ab vtraq; pte g̃dib; 44 $\frac{3}{4}$
 Ocelis maximā diē hēt horarū 12 $\frac{2}{3}$ & distat ab alexādrīa versus ortū horis 1
 Hicq; sol bis ī anno fit supra verticē distās a tropico estiuo ab vtraq; pte g̃dib; 61 $\frac{1}{4}$.
 Arabia emporiū maximā diē hēt horarū 12 $\frac{3}{4}$ & distat ab alexādrīa vsus ortū hor' 1 $\frac{3}{4}$
 Hicq; sol bis in anno fit supra verticē cū distat a tropico estiuo ab vtraq; pte g̃dib; 62 $\frac{3}{4}$
 Cana maximā diē hēt horarū 12 $\frac{2}{3}$ & distat ab alexādrīa versus ortū hor' 1 $\frac{2}{3}$
 Hicq; sol bis ī anno fit supra verticē distās a tropico estiuo ab vtraq; pte gradibus 4 $\frac{3}{4}$.
 Mara maximā diē hēt horarū 13 $\frac{1}{4}$ & distat ab alexādrīa versus ortum hor' 1 $\frac{1}{4}$.

Hicq; sol bis in anno fit supra verticē distās a tropico estiuo ab vtraq; pte gradibus 32.
 Menambis maximā diē hēt hora. 13 et distat ab alexandria versus ortū hor' 1 $\frac{2}{3}$.
 Hicq; sol bis ī anno fit supra verticē distās a tropico estiuo ab vtraq; pte gradibus 44
 Sabbada maximā diē hēt horarū 13 & distat ab alexandria versus ortū hor' 1 $\frac{1}{4}$.
 Hicq; sol bis ī anno fit supra verticē distās a tropico estiuo ab vtraq; pte gradibus 44.
 Saba maximā diē hēt horarū 12 $\frac{2}{3}$ & distat ab alexādrīa versus ortū hor' 1 $\frac{1}{4}$.
 Hicq; sol bis ī anno fit supra verticē distās a tropico estiuo ab vtraq; pte g̃dib; 18.
 Sapphar maximā diē hēt horarū 12 $\frac{2}{3}$ & distat ab alexandria vsus ortū 1 $\frac{2}{3}$ & distat ab alexandria vsus ortū 1 $\frac{2}{3}$ & distat ab alexandria vsus ortū 1 $\frac{2}{3}$ & distat ab alexandria vsus ortū 1 $\frac{2}{3}$
 Hicq; sol bis in āno fit supra verticē distās a tropico estiuo ab vtraq; pte g̃dib; 62 $\frac{2}{3}$.
 Dioscoridis maximā diē hēt hora. 12 $\frac{3}{4}$ & distat ab alexādrīa versus ortū horis 1 $\frac{3}{4}$.
 Hicq; sol bis ī anno fit supra verticē distās a tropico estiuo ab vtraq; pte g̃dib; 61 $\frac{2}{3}$.
 Sarapidis insula maxima diē hēt horarū 13 $\frac{1}{2}$ fere & distat ab alexandria versus ortū horis 2 $\frac{1}{4}$ & distat ab alexandria versus ortū horis 2 $\frac{1}{4}$ & distat ab alexandria versus ortū horis 2 $\frac{1}{4}$ & distat ab alexandria versus ortū horis 2 $\frac{1}{4}$
 Hicq; sol bis ī anno fit supra verticē distās a tropico estiuo ab vtraq; pte gradibus 41.
CARMANIE CIVITATES INSIG.
 Carmania regia maximā diē hēt horarū 13 $\frac{2}{3}$ & distat ab alexādrīa vsus ortū 2 $\frac{3}{4}$
 Armuza maximā diē hēt horarū 13 $\frac{2}{3}$ fere. & distat ab alexādrīa vsus ortū 2 $\frac{1}{4}$ & distat ab alexandria vsus ortū 2 $\frac{1}{4}$ & distat ab alexandria vsus ortū 2 $\frac{1}{4}$
 Hicq; sol bis ī anno fit supra verticē distās a tropico estiuo ab vtraq; pte gradibus 1.
 Carmina insula maximā diē hēt horarū 13 $\frac{1}{4}$ fere & distat ab alexādrīa vsus ortū horis 2 $\frac{2}{3}$ & distat ab alexandria vsus ortū horis 2 $\frac{2}{3}$ & distat ab alexandria vsus ortū horis 2 $\frac{2}{3}$
 Hicq; sol bis ī anno fit supra verticē distās a tropico estiuo ab vtraq; pte gradibus 40 fere.

TABULA

SEXTA ASIAE

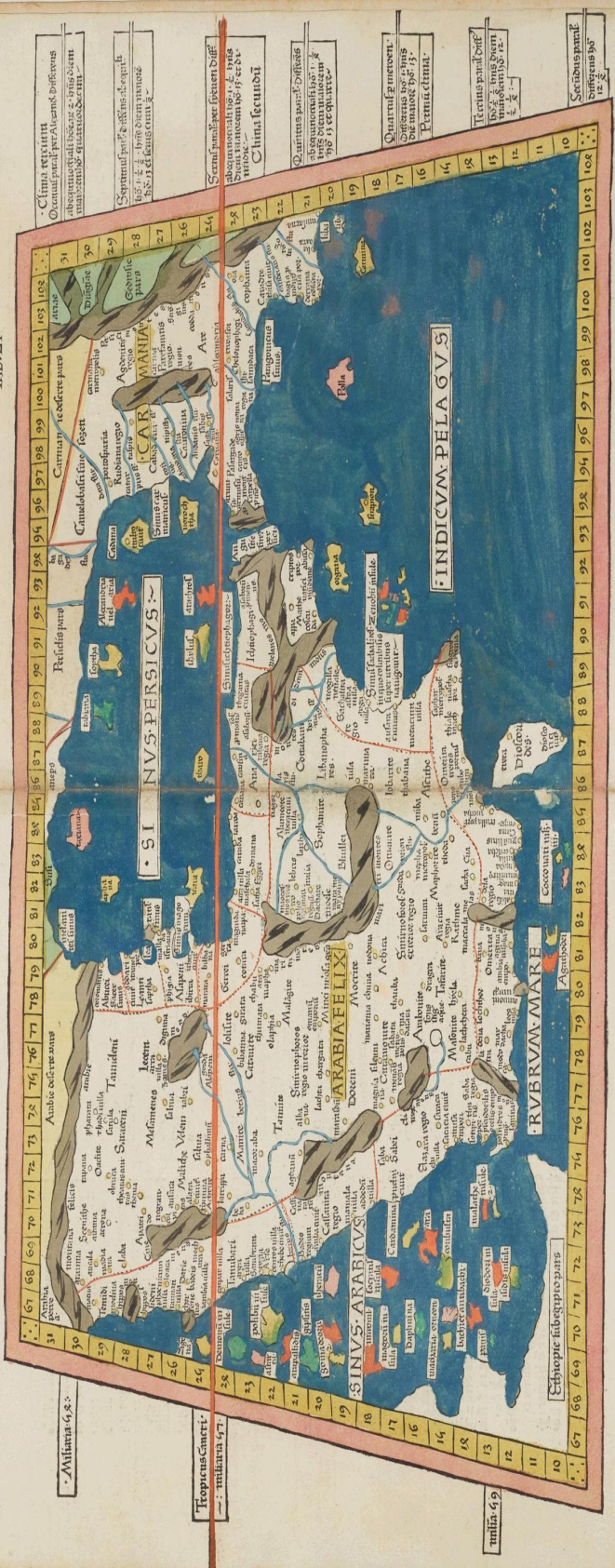

- 31. Arabia felix
- 30. Arabia magna
- 29. Arabia magna
- 28. Arabia magna
- 27. Arabia magna
- 26. Arabia magna
- 25. Arabia magna
- 24. Arabia magna
- 23. Arabia magna
- 22. Arabia magna
- 21. Arabia magna
- 20. Arabia magna
- 19. Arabia magna
- 18. Arabia magna
- 17. Arabia magna
- 16. Arabia magna
- 15. Arabia magna
- 14. Arabia magna
- 13. Arabia magna
- 12. Arabia magna
- 11. Arabia magna
- 10. Arabia magna

Miliana 68.

Tropus Carri.

miliana 69.

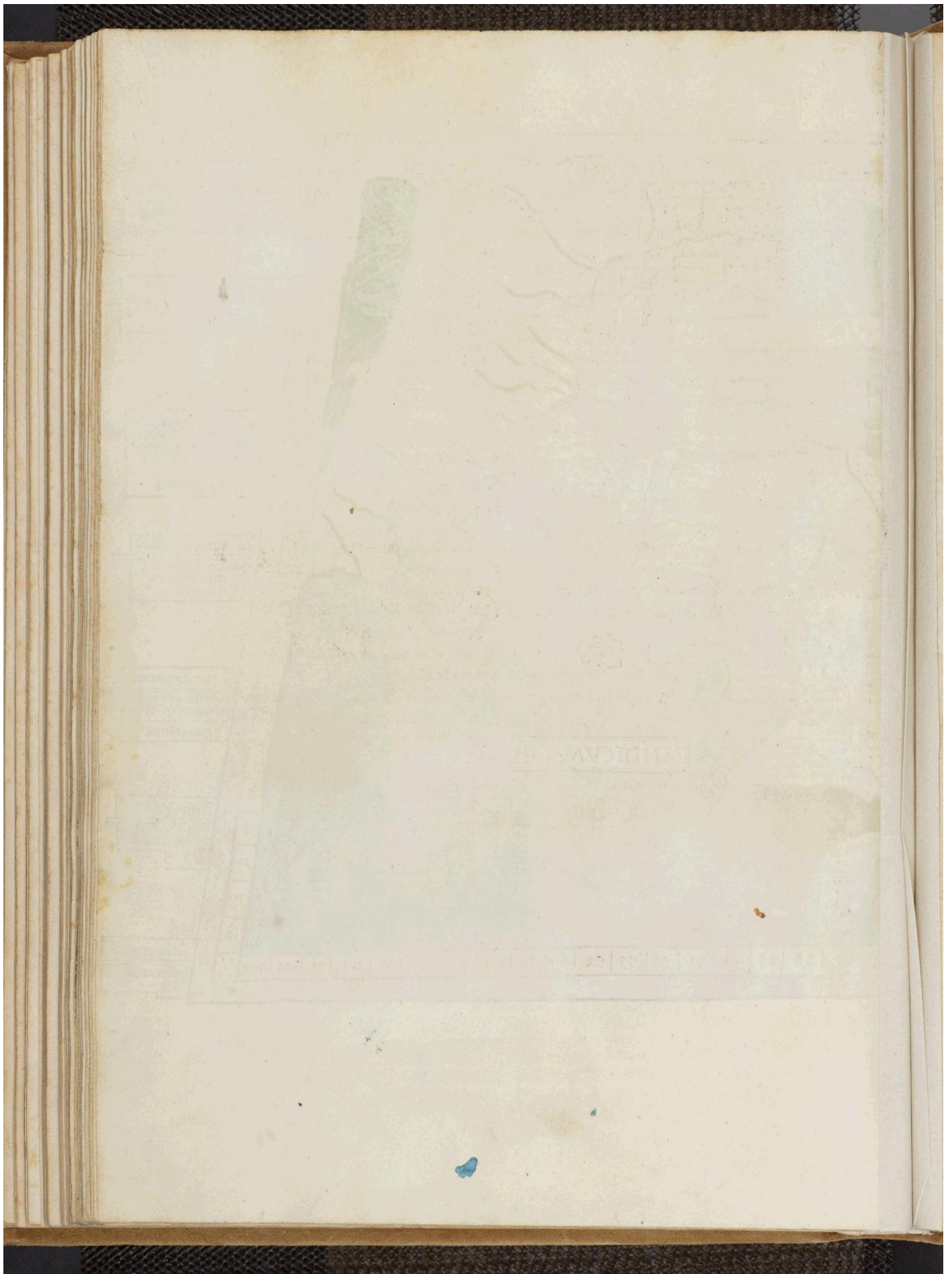



EPTIMA ASIE tabula continet Margianam Bactrianam. Sogdianos. Sacas & Scythiam intra Imaum montem Paralellus ipsius me-

dus pportionem habet ad meridianum quam duo ad tria. Terminatur autem tabula Ab orientu scythia que intra Imaum montem est Ab austro monte Imao qui supra indos est. q intra & extra gangem sunt preterea paropanisadibus & aria ac parthia & pte hyrcani maris Ab occasu parte medorum & hyrcani pelagi & sarmatia asiatica Ab arcto terra incognita

MARGIANE CIVITATES INSIG.
Anthiochia maximam diem habet horarum 19 & distat ab alexandria versus ortum horis 1 1/4.

Nigea maximam diem habet horarum 19 & distat ab alexandria versus ortum horis 3.

BACTRIANE CIVITATES INSIG.
Characharta maximam diem habet horarum 19 3/4 & distat ab alexandria versus ortum horis 3 3/4
Zaritspa maximam diem habet horarum 19.

4 1/4 & distat ab alexandria versus ortum horis 3 3/4.

Bactra maximam diem habet horarum 14 & distat ab alexandria versus ortum horis 3 3/4 1/2.

Mararanda maximam diem habet horarum 14 1/2 & distat ab alexandria versus ortum horis 3 3/4 fere

SOGDIANE CIVITATES INSIG.
Oxiana maximam diem habet horarum 19 1/2 fere & distat ab alexandria versus ortum horis 3 1/2 3/4 fere

Maruca maximam diem habet horarum 19 3/4 fere & distat ab alexandria versus ortum horis 3 1/2 3/4 fere

Drepfa maximam diem habet horarum 19 1/2 & distat ab alexandria versus ortum horis 4.

Ultima alexandria maximam diem habet horarum 19 & distat ab alexandria versus ortum horis 4 1/4.

SCITHIE INTRA IMAVM CIVI.
Aspabotha maximam diem habet horarum 19 1/4 & distat ab alexandria versus ortum horis 2 1/2 3/4 fere

Danaba maximam diem habet horarum 19 1/2 & distat ab alexandria versus ortum horis 2 1/2 1/4.

ТАВЛА

СЕРТИМА АСТЕ

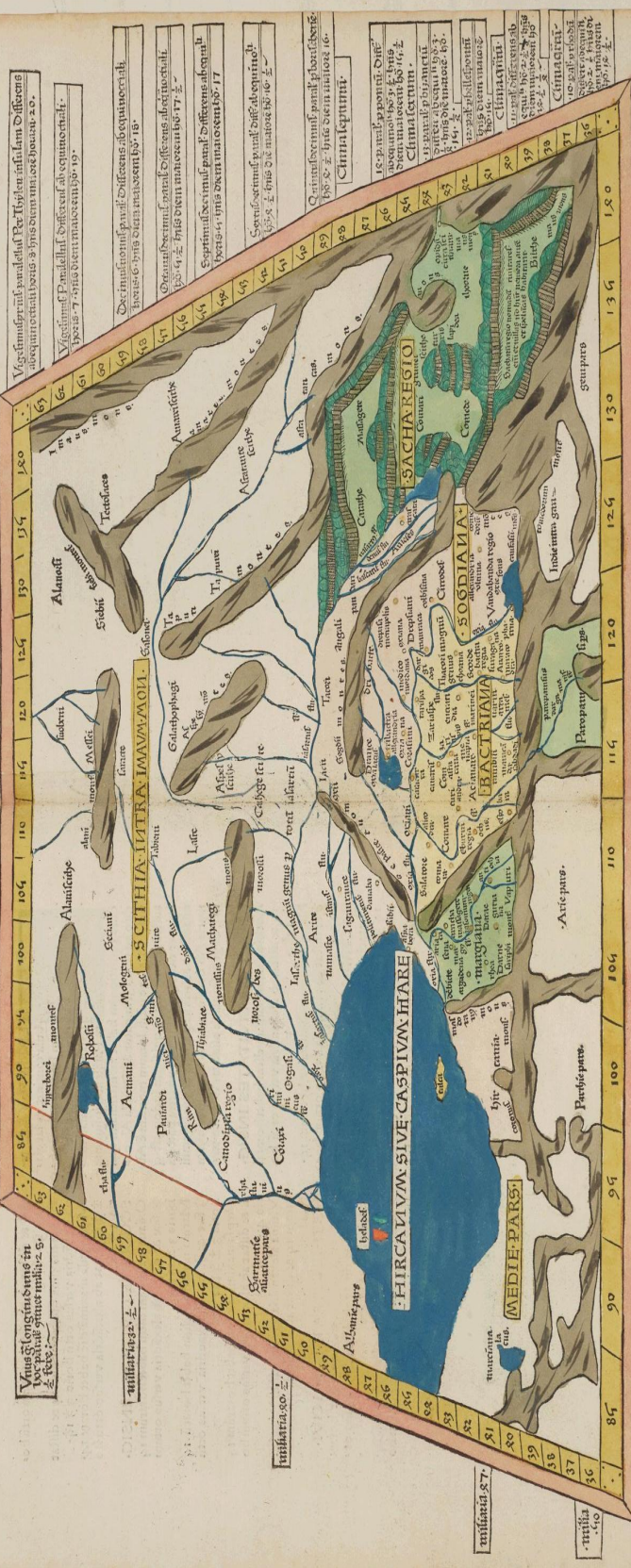

1. Vnus est longitudo eius in
 locis quibus dicitur milia 5.
 2. Rete.

3. milia 32. 1/2

4. milia 30. 1/2

5. milia 27.

6. milia 25.

7. Distans a Caspijs in locis omnibus
 subdit est 1. 90. milia 2. 83. 1/2.

8. Vnus est longitudo eius in
 locis quibus dicitur milia 20.

9. milia 17. 1/2

10. milia 17. 1/2

11. milia 17. 1/2

12. milia 17. 1/2

13. Distans a Caspijs in locis omnibus
 subdit est 1. 90. milia 2. 83. 1/2.

14. Vnus est longitudo eius in
 locis quibus dicitur milia 20.

15. milia 17. 1/2

16. milia 17. 1/2

17. milia 17. 1/2

18. milia 17. 1/2

19. Distans a Caspijs in locis omnibus
 subdit est 1. 90. milia 2. 83. 1/2.

20. Vnus est longitudo eius in
 locis quibus dicitur milia 20.

21. milia 17. 1/2

22. milia 17. 1/2

23. milia 17. 1/2

24. milia 17. 1/2

25. Distans a Caspijs in locis omnibus
 subdit est 1. 90. milia 2. 83. 1/2.

26. Vnus est longitudo eius in
 locis quibus dicitur milia 20.

27. milia 17. 1/2

28. milia 17. 1/2

29. milia 17. 1/2

30. milia 17. 1/2

31. Distans a Caspijs in locis omnibus
 subdit est 1. 90. milia 2. 83. 1/2.

32. Vnus est longitudo eius in
 locis quibus dicitur milia 20.

33. milia 17. 1/2

34. milia 17. 1/2

35. milia 17. 1/2

36. milia 17. 1/2

37. Distans a Caspijs in locis omnibus
 subdit est 1. 90. milia 2. 83. 1/2.

38. Vnus est longitudo eius in
 locis quibus dicitur milia 20.

39. milia 17. 1/2

40. milia 17. 1/2

41. milia 17. 1/2

42. milia 17. 1/2

43. Distans a Caspijs in locis omnibus
 subdit est 1. 90. milia 2. 83. 1/2.

44. Vnus est longitudo eius in
 locis quibus dicitur milia 20.

45. milia 17. 1/2

46. milia 17. 1/2

47. milia 17. 1/2

48. milia 17. 1/2

49. Distans a Caspijs in locis omnibus
 subdit est 1. 90. milia 2. 83. 1/2.

50. Vnus est longitudo eius in
 locis quibus dicitur milia 20.

51. milia 17. 1/2

52. milia 17. 1/2

53. milia 17. 1/2

54. milia 17. 1/2

55. Distans a Caspijs in locis omnibus
 subdit est 1. 90. milia 2. 83. 1/2.

56. Vnus est longitudo eius in
 locis quibus dicitur milia 20.

57. milia 17. 1/2

58. milia 17. 1/2

59. milia 17. 1/2

60. milia 17. 1/2

61. Distans a Caspijs in locis omnibus
 subdit est 1. 90. milia 2. 83. 1/2.

62. Vnus est longitudo eius in
 locis quibus dicitur milia 20.

63. milia 17. 1/2

64. milia 17. 1/2

65. milia 17. 1/2

66. milia 17. 1/2

67. Distans a Caspijs in locis omnibus
 subdit est 1. 90. milia 2. 83. 1/2.

68. Vnus est longitudo eius in
 locis quibus dicitur milia 20.

69. milia 17. 1/2

70. milia 17. 1/2

71. milia 17. 1/2

72. milia 17. 1/2

73. Distans a Caspijs in locis omnibus
 subdit est 1. 90. milia 2. 83. 1/2.

74. Vnus est longitudo eius in
 locis quibus dicitur milia 20.

75. milia 17. 1/2

76. milia 17. 1/2

77. milia 17. 1/2

78. milia 17. 1/2

79. Distans a Caspijs in locis omnibus
 subdit est 1. 90. milia 2. 83. 1/2.

80. Vnus est longitudo eius in
 locis quibus dicitur milia 20.

81. milia 17. 1/2

82. milia 17. 1/2

83. milia 17. 1/2

84. milia 17. 1/2

85. Distans a Caspijs in locis omnibus
 subdit est 1. 90. milia 2. 83. 1/2.

86. Vnus est longitudo eius in
 locis quibus dicitur milia 20.

87. milia 17. 1/2

88. milia 17. 1/2

89. milia 17. 1/2

90. milia 17. 1/2

91. Distans a Caspijs in locis omnibus
 subdit est 1. 90. milia 2. 83. 1/2.

92. Vnus est longitudo eius in
 locis quibus dicitur milia 20.

93. milia 17. 1/2

94. milia 17. 1/2

95. milia 17. 1/2

96. milia 17. 1/2

97. Distans a Caspijs in locis omnibus
 subdit est 1. 90. milia 2. 83. 1/2.

98. Vnus est longitudo eius in
 locis quibus dicitur milia 20.

99. milia 17. 1/2

100. milia 17. 1/2

101. milia 17. 1/2

102. milia 17. 1/2

103. Distans a Caspijs in locis omnibus
 subdit est 1. 90. milia 2. 83. 1/2.

104. Vnus est longitudo eius in
 locis quibus dicitur milia 20.

105. milia 17. 1/2

106. milia 17. 1/2

107. milia 17. 1/2

108. milia 17. 1/2

109. Distans a Caspijs in locis omnibus
 subdit est 1. 90. milia 2. 83. 1/2.

110. Vnus est longitudo eius in
 locis quibus dicitur milia 20.

111. milia 17. 1/2

112. milia 17. 1/2

113. milia 17. 1/2

114. milia 17. 1/2

115. Distans a Caspijs in locis omnibus
 subdit est 1. 90. milia 2. 83. 1/2.

116. Vnus est longitudo eius in
 locis quibus dicitur milia 20.

117. milia 17. 1/2

118. milia 17. 1/2

119. milia 17. 1/2

120. milia 17. 1/2

121. Distans a Caspijs in locis omnibus
 subdit est 1. 90. milia 2. 83. 1/2.

122. Vnus est longitudo eius in
 locis quibus dicitur milia 20.

123. milia 17. 1/2

124. milia 17. 1/2

125. milia 17. 1/2

126. milia 17. 1/2

127. Distans a Caspijs in locis omnibus
 subdit est 1. 90. milia 2. 83. 1/2.

128. Vnus est longitudo eius in
 locis quibus dicitur milia 20.

129. milia 17. 1/2

130. milia 17. 1/2

131. milia 17. 1/2

132. milia 17. 1/2

133. Distans a Caspijs in locis omnibus
 subdit est 1. 90. milia 2. 83. 1/2.

134. Vnus est longitudo eius in
 locis quibus dicitur milia 20.

135. milia 17. 1/2

136. milia 17. 1/2

137. milia 17. 1/2

138. milia 17. 1/2

139. Distans a Caspijs in locis omnibus
 subdit est 1. 90. milia 2. 83. 1/2.

140. Vnus est longitudo eius in
 locis quibus dicitur milia 20.

141. milia 17. 1/2

142. milia 17. 1/2

143. milia 17. 1/2

144. milia 17. 1/2

145. Distans a Caspijs in locis omnibus
 subdit est 1. 90. milia 2. 83. 1/2.

146. Vnus est longitudo eius in
 locis quibus dicitur milia 20.

147. milia 17. 1/2

148. milia 17. 1/2

149. milia 17. 1/2

150. milia 17. 1/2

151. Distans a Caspijs in locis omnibus
 subdit est 1. 90. milia 2. 83. 1/2.

152. Vnus est longitudo eius in
 locis quibus dicitur milia 20.

153. milia 17. 1/2

154. milia 17. 1/2

155. milia 17. 1/2

156. milia 17. 1/2

157. Distans a Caspijs in locis omnibus
 subdit est 1. 90. milia 2. 83. 1/2.

158. Vnus est longitudo eius in
 locis quibus dicitur milia 20.

159. milia 17. 1/2

160. milia 17. 1/2

161. milia 17. 1/2

162. milia 17. 1/2

163. Distans a Caspijs in locis omnibus
 subdit est 1. 90. milia 2. 83. 1/2.

164. Vnus est longitudo eius in
 locis quibus dicitur milia 20.

165. milia 17. 1/2

166. milia 17. 1/2

167. milia 17. 1/2

168. milia 17. 1/2

169. Distans a Caspijs in locis omnibus
 subdit est 1. 90. milia 2. 83. 1/2.

170. Vnus est longitudo eius in
 locis quibus dicitur milia 20.

171. milia 17. 1/2

172. milia 17. 1/2

173. milia 17. 1/2

174. milia 17. 1/2

175. Distans a Caspijs in locis omnibus
 subdit est 1. 90. milia 2. 83. 1/2.

176. Vnus est longitudo eius in
 locis quibus dicitur milia 20.

177. milia 17. 1/2

178. milia 17. 1/2

179. milia 17. 1/2

180. milia 17. 1/2

181. Distans a Caspijs in locis omnibus
 subdit est 1. 90. milia 2. 83. 1/2.

182. Vnus est longitudo eius in
 locis quibus dicitur milia 20.

183. milia 17. 1/2

184. milia 17. 1/2

185. milia 17. 1/2

186. milia 17. 1/2

187. Distans a Caspijs in locis omnibus
 subdit est 1. 90. milia 2. 83. 1/2.

188. Vnus est longitudo eius in
 locis quibus dicitur milia 20.

189. milia 17. 1/2

190. milia 17. 1/2

191. milia 17. 1/2

192. milia 17. 1/2

193. Distans a Caspijs in locis omnibus
 subdit est 1. 90. milia 2. 83. 1/2.

194. Vnus est longitudo eius in
 locis quibus dicitur milia 20.

195. milia 17. 1/2

196. milia 17. 1/2

197. milia 17. 1/2

198. milia 17. 1/2

199. Distans a Caspijs in locis omnibus
 subdit est 1. 90. milia 2. 83. 1/2.

200. Vnus est longitudo eius in
 locis quibus dicitur milia 20.

201. milia 17. 1/2

202. milia 17. 1/2

203. milia 17. 1/2

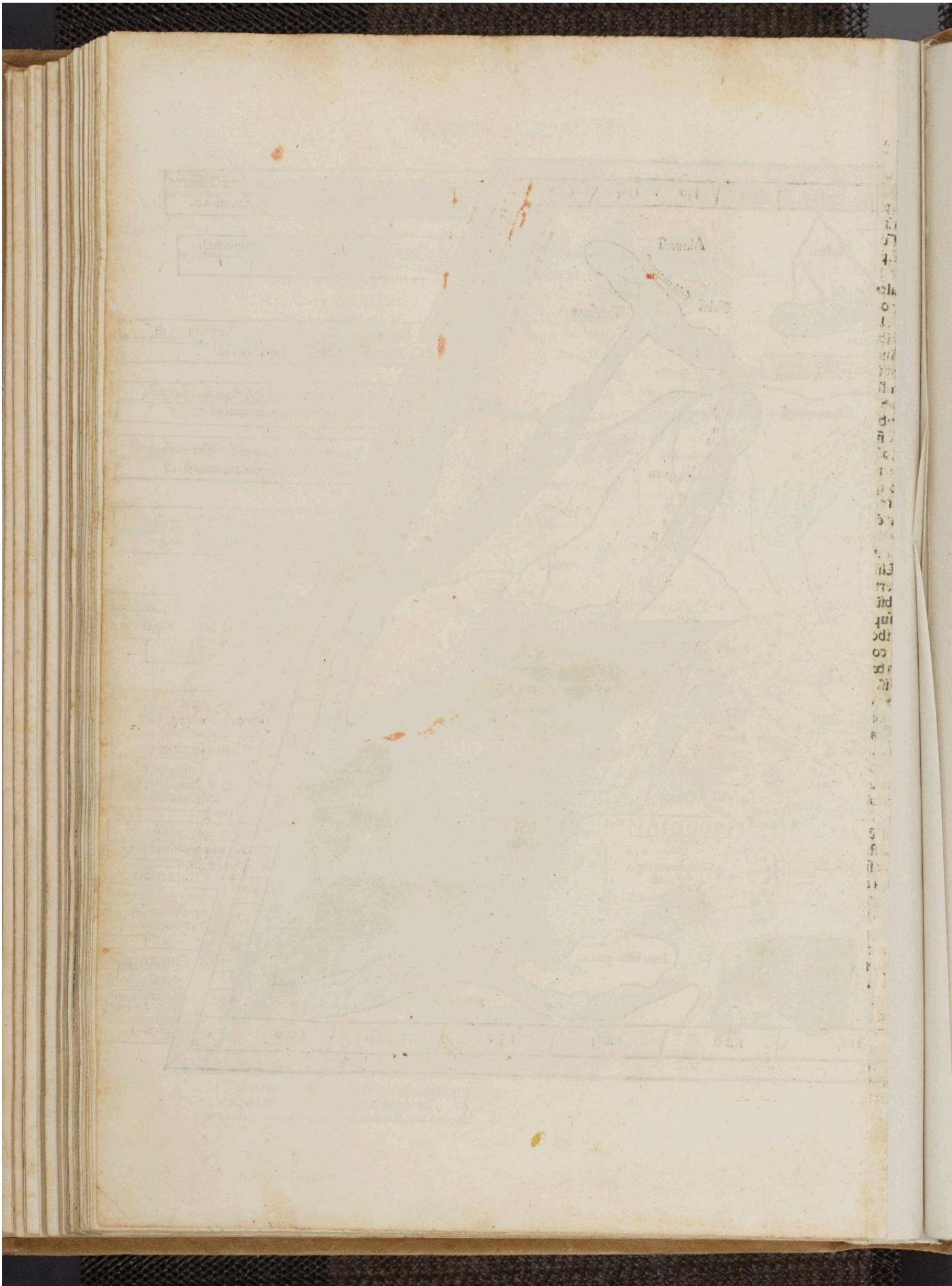



CTAVA ASIE TA

bula continet scythiam que citra Imaū est & seras Paralellus ipius medius pportione habet ad meridianū quā duo ad tria Circūscribitur aut tabula . Ab arcto & oriente terra incognita Ab austro finis et parte indie Ab occasu facis & scythia que intra montem Imaum est.

SCITHIE EXTRA IMAVM CI-IN.

Issidon scythia maximā diē hēt horarū 16 . & distat ab alexādrīa usus ortum horis 6 .

Auzacia maximā diē hēt horarū 16 $\frac{1}{4}$ fere . & distat ab alexādrīa usus ortū ho . 4 $\frac{1}{2}$ 16

SERICI REGIONIS CIVITATES.

Issidon serica maximā diē hēt horarū 14 $\frac{1}{2}$. & distat ab alexādrīa versus ortum horis 6 $\frac{1}{2}$ $\frac{1}{3}$ fere .

Drosica maximā diē hēt horarū 14 $\frac{1}{6}$ & distat ab alexādrīa usus ortū hor 7 $\frac{1}{6}$ fere .

Ottoroora maximam diem habet horarū 14 $\frac{1}{3}$ fere & distat ab alexādrīa versus ortum horis 7 $\frac{1}{3}$ aut 8 integris .

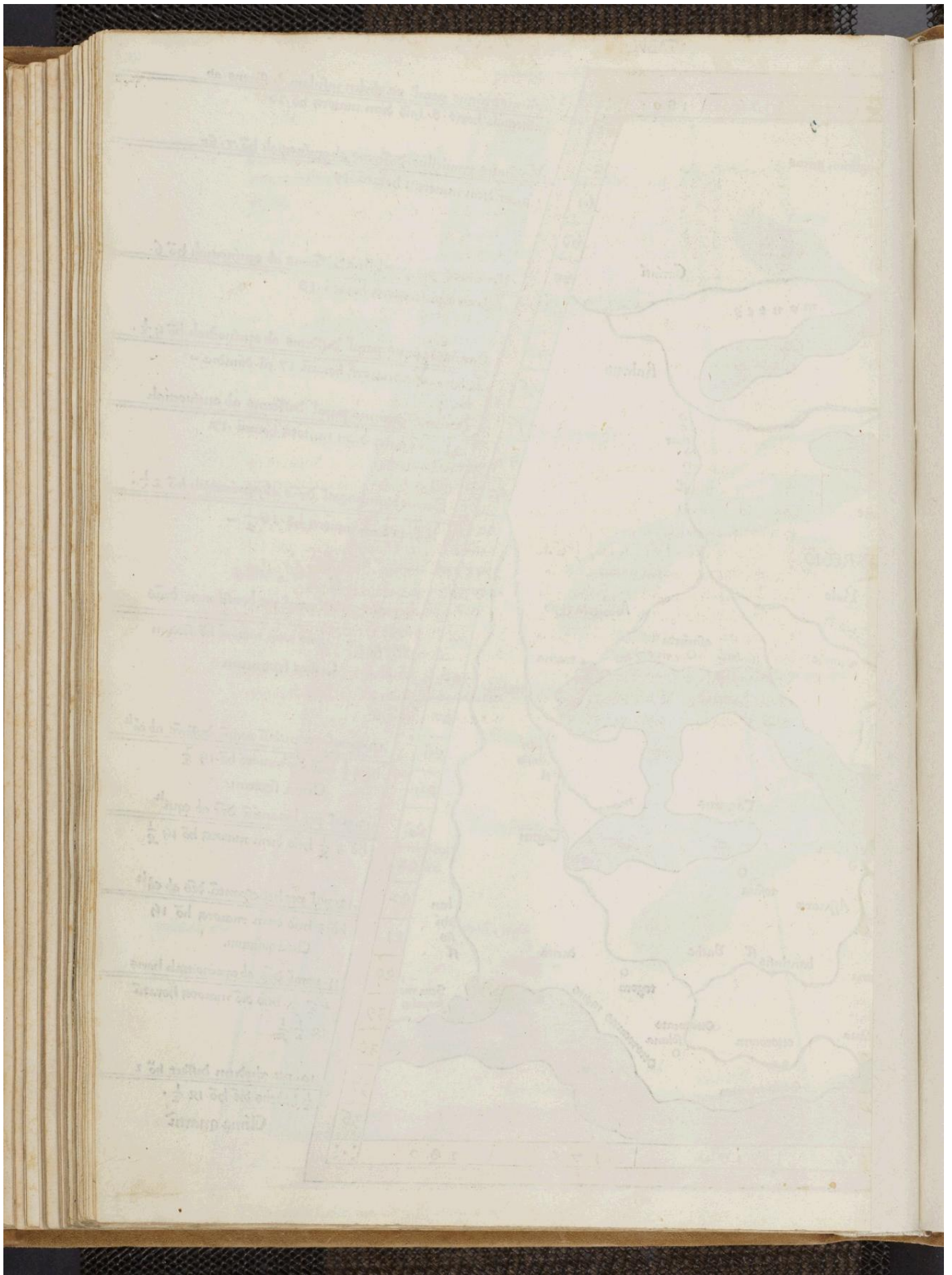



AONA ASIE TABV
la continet Ariam & pa
ropanifadas et drangia
nam & arachosia & ge
drosiam Paralellus me
dius ipsius pportionē
habet ad meridianū quā tredecī ad quinde
cim Circūscribitur autē tabula. Ab ortu In
dia A meridie indiā mari Ab occasu vtra
q; carmania & parthia Ab arēto margiana
& bactriana

ARIE CIVITATES INSIGNES

Aria maximā diē hēt horarū 14 $\frac{3}{4}$ 12 & di
stat ab alexādrīa versus ortū horis 3.

Bitaxa maximā diē hēt horarū 14 $\frac{3}{4}$ & di
stat ab alexādrīa vsus ortū horis 3 $\frac{3}{4}$ 12.

Alexandria arie maximā diē hēt horarū 14
& distat ab alexādrīa versus ortū hor 3 $\frac{3}{4}$

PAROPANISI CIVITATES INSI.

Naulibis maximā diē hēt horarū 14 & di
stat ab alexandria versus ortū horis 3 $\frac{3}{4}$.

Carura que et orcospana maximā diem hēt
horarum 14 $\frac{3}{4}$ 12 & distat ab alexandria
versus ortum horis.

DRANGIANE CIVITATES INSI.

Prothalia maximā diē hēt horarū 14 $\frac{3}{4}$ &
distat ab alexādrīa versus ortū horis 3 $\frac{3}{4}$.

Ariaspa maximā diē hēt horarū 13 $\frac{3}{4}$ & di
stat ab alexādrīa versus ortū horis 3 $\frac{3}{4}$.

ARACHOSIE INSIGNES CIVITA

Alexandria maximā diē hēt horarū 14 12.
& distat ab alexādrīa vsus ortū hor 3 10.

Archotus maximā diē hēt horarū 14 et di
stat ab alexādrīa versus ortū horis 3 $\frac{3}{4}$ 0.

GEDROSIE CIVITATES INSIGN.

Cuni maximam diem habet horarum 13 $\frac{3}{4}$
fere & distat ab alexandria versus ortū ho
ris 3 $\frac{3}{4}$.

Musarna maximam diem habet horarū 13
 $\frac{2}{4}$ & distat ab alexandria versus ortum.
horis 3 $\frac{3}{4}$

Arbis maximam diem habet horarum 13
 $\frac{2}{4}$ fere & distat ab alexādrīa versus ortum.
horis 3.

Hicq; sol semel i anno fit supra verticē i ip
so estivo tropico Dicimus autē hec quia sol
ppe ipm est tropicū. Sciēdū autē qd distat
tertia parte vnus magni gradus qui in zo
diaco tres gradus efficit: & hic nō semel in
anno sed bis necesse fit solem supra verticē
fieri: quando scilicet distat a tropico estivo
ab vtraq; pte gradibus tribus sicut in alijs
ciuitatibus scriptum est que in eadem par
te latitudinis site sunt.

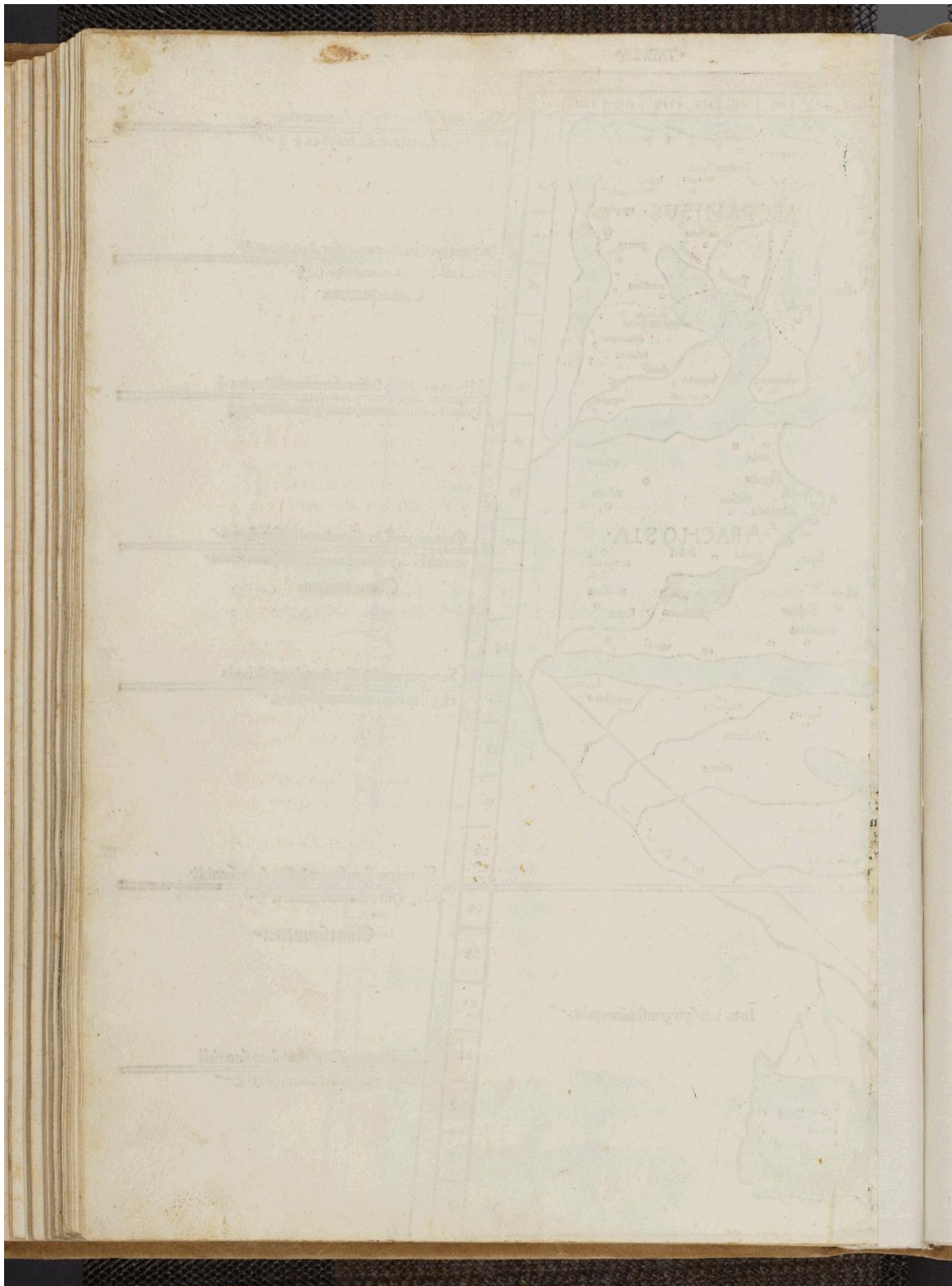

INDIE INTERIORIS CIVITATES



DECIMA ASIE TABULA continet Indiā int̄ gangem fluvium cū insulā adiacentib; sibi Paralellus ipsius medius proportionē habet ad meridianū quā vñdecim ad duodecim Circū scribitur aut̄ tabula ab Orta india extra gāgem Ab austro parte gangetica fluvij & Indici pelagi Ab occasu gedrosia & arachosia & paropanisis Ab arcto pte Imai montis que sub logdianis & facis est.

Symilla maximā diē hēt horarū 12 $\frac{2}{3}$ $\frac{1}{2}$ fere & distat ab alexādrīa vsus ortum 3 $\frac{3}{4}$.

Hicq; sol bis ī āno fit supra verticē quā distat a tropico estivo ab vtrq; pte gradibus 41 $\frac{3}{4}$.

Muzoris maximā diē hēt horarū 12 $\frac{2}{3}$ & distat ab alexādrīa vsus ortum hor 3 $\frac{3}{4}$.

Hicq; sol bis ī anno fit supra verticē quā distat a tropico estivo ab vtrq; pte gradibus 42 $\frac{2}{3}$.

Chaberis maximā diē hēt hora 12 $\frac{2}{3}$ $\frac{1}{2}$ aut 13 fere & distat ab alexādrīa vsus ortū horis 4 $\frac{2}{3}$.

Hicq; sol bis ī anno fit supra verticē cū distat a tropico estivo ab vtrq; pte gradibus 47 $\frac{2}{3}$ $\frac{1}{2}$.

Palura maximā diē hēt horarū 12 $\frac{3}{4}$ $\frac{1}{2}$ & distat ab alexādrīa vsus ortum hor 4 $\frac{1}{2}$.

Hicq; sol bis ī anno fit supra verticē cum distat a tropico estivo ab vtrq; pte gradibus 7.

Caspira maximā diē hēt horarū 14 $\frac{1}{2}$ fere & distat ab alexādrīa vsus ortum 4 $\frac{2}{3}$ fere.

Bucephala maximā diē hēt horarū 11 $\frac{1}{4}$ & distat ab alexādrīa vsus ortū hor 4 $\frac{3}{4}$ $\frac{3}{4}$.

Palimbothra maximā diē hēt horarū 13 $\frac{2}{3}$ $\frac{1}{4}$ fere & distat ab alexādrīa vsus or 4 $\frac{2}{3}$ $\frac{3}{4}$.

Patala maximā diē hēt horarū 13 $\frac{1}{4}$ fere & distat ab alexādrīa vsus ortum hor 3 $\frac{2}{3}$.

Hicq; sol bis ī āno fit supra verticē distans a tropico estivo ab vtrq; pte gradibus 32 $\frac{2}{3}$ $\frac{3}{4}$.

Barbara maximā diē hēt horarū 13 $\frac{3}{4}$ $\frac{1}{2}$ et distat ab alexādrīa vsus ortū hor 3 $\frac{2}{3}$ $\frac{2}{3}$.

Hicq; sol bis ī āno fit supra verticē distans a tropico estivo ab vtrq; pte gradibus 23 $\frac{2}{3}$ $\frac{3}{4}$.

Barigaza maximā diē hēt horarū 13 $\frac{1}{2}$ & distat ab alexādrīa vsus ortū hor 3 $\frac{2}{3}$.

Hicq; sol bis ī āno fit supra verticē distans a tropico estivo ab vtrq; pte gradibus 41 $\frac{3}{4}$.

Ozēna maximā diē hēt horarū 13 $\frac{1}{4}$ fere & distat ab alexādrīa vsus ortum horis 4.

Hicq; sol bis ī āno fit supra verticē cum distat a tropico estivo ab vtrq; pte gradibus 31.

Bethana maximā diē hēt horarū 13 $\frac{1}{4}$ fere & distat ab alexādrīa vsus ortum 3 $\frac{3}{4}$ fere.

Hicq; sol bis ī āno fit supra verticē distans a tropico estivo ab vtrq; pte gradibus 38 $\frac{1}{4}$.

Hypocura maximā diē hēt horarū 13 $\frac{1}{4}$ & distat ab alexādrīa vsus ortum horis 4.

Hicq; sol bis in anno fit supra verticem distans a tropico estivo ab vtrq; parte gradibus 34 $\frac{3}{4}$.

Carura maximam diē habet horarū 13 & distat ab alexandria vsus ortum horis 3 $\frac{2}{3}$ $\frac{3}{4}$.

Hicq; sol bis in anno fit supra verticem distans a tropico estivo ab vtrq; parte gradibus 44 $\frac{3}{4}$.

Modura maximam diē habet horarū 13 & distat ab alexandria vsus ortum hor 4 $\frac{3}{4}$.

Hicq; sol bis in anno fit supra verticem distans a tropico estivo ab vtrq; parte gradibus 44 $\frac{3}{4}$.

Modura maximam diē habet horarū 13 & distat ab alexandria vsus ortum hor 4 $\frac{3}{4}$.

Hicq; sol bis in anno fit supra verticem distans a tropico estivo ab vtrq; parte gradibus 44.

Orthura maximam diē habet horarū 13 & distat ab alexandria vsus ortum hor 4 $\frac{3}{4}$.

Hicq; sol bis in anno fit supra verticem distans a tropico estivo ab vtrq; parte gradibus 46.

Mitrinda maximam diē habet horarū 12 $\frac{2}{3}$ $\frac{1}{4}$ & distat ab alexandria vsus ortum horis 4.

Hic sol fit bis in anno supra verticē distans a tropico estivo ab vtrq; parte gradibus 60.

DECM. ASTE.

ТАВМЛА



39. Virescenti pennis differtens ab equi
 noctali 60. 2. 2. hinc est matrem
 noctali 18. 2. 2. hinc est matrem.

37. Decima per ab eam differtens
 ab equi noctali 2. 2. hinc 8 68
 15 est hinc.

36. Sicutum Cima.

35. Decima per ab eam differtens
 ab equi noctali 2. 2. hinc 8 68
 15 est hinc.

34. Sicutum Cima.

33. Decima per ab eam differtens
 ab equi noctali 2. 2. hinc 8 68
 15 est hinc.

32. Decima per ab eam differtens
 ab equi noctali 2. 2. hinc 8 68
 15 est hinc.

31. Decima per ab eam differtens
 ab equi noctali 2. 2. hinc 8 68
 15 est hinc.

30. Decima per ab eam differtens
 ab equi noctali 2. 2. hinc 8 68
 15 est hinc.

29. Decima per ab eam differtens
 ab equi noctali 2. 2. hinc 8 68
 15 est hinc.

28. Decima per ab eam differtens
 ab equi noctali 2. 2. hinc 8 68
 15 est hinc.

27. Decima per ab eam differtens
 ab equi noctali 2. 2. hinc 8 68
 15 est hinc.

26. Decima per ab eam differtens
 ab equi noctali 2. 2. hinc 8 68
 15 est hinc.

25. Decima per ab eam differtens
 ab equi noctali 2. 2. hinc 8 68
 15 est hinc.

24. Decima per ab eam differtens
 ab equi noctali 2. 2. hinc 8 68
 15 est hinc.

23. Decima per ab eam differtens
 ab equi noctali 2. 2. hinc 8 68
 15 est hinc.

22. Decima per ab eam differtens
 ab equi noctali 2. 2. hinc 8 68
 15 est hinc.

21. Decima per ab eam differtens
 ab equi noctali 2. 2. hinc 8 68
 15 est hinc.

20. Decima per ab eam differtens
 ab equi noctali 2. 2. hinc 8 68
 15 est hinc.

19. Decima per ab eam differtens
 ab equi noctali 2. 2. hinc 8 68
 15 est hinc.

18. Decima per ab eam differtens
 ab equi noctali 2. 2. hinc 8 68
 15 est hinc.

17. Decima per ab eam differtens
 ab equi noctali 2. 2. hinc 8 68
 15 est hinc.

16. Decima per ab eam differtens
 ab equi noctali 2. 2. hinc 8 68
 15 est hinc.

15. Decima per ab eam differtens
 ab equi noctali 2. 2. hinc 8 68
 15 est hinc.

14. Decima per ab eam differtens
 ab equi noctali 2. 2. hinc 8 68
 15 est hinc.

13. Decima per ab eam differtens
 ab equi noctali 2. 2. hinc 8 68
 15 est hinc.

12. Decima per ab eam differtens
 ab equi noctali 2. 2. hinc 8 68
 15 est hinc.

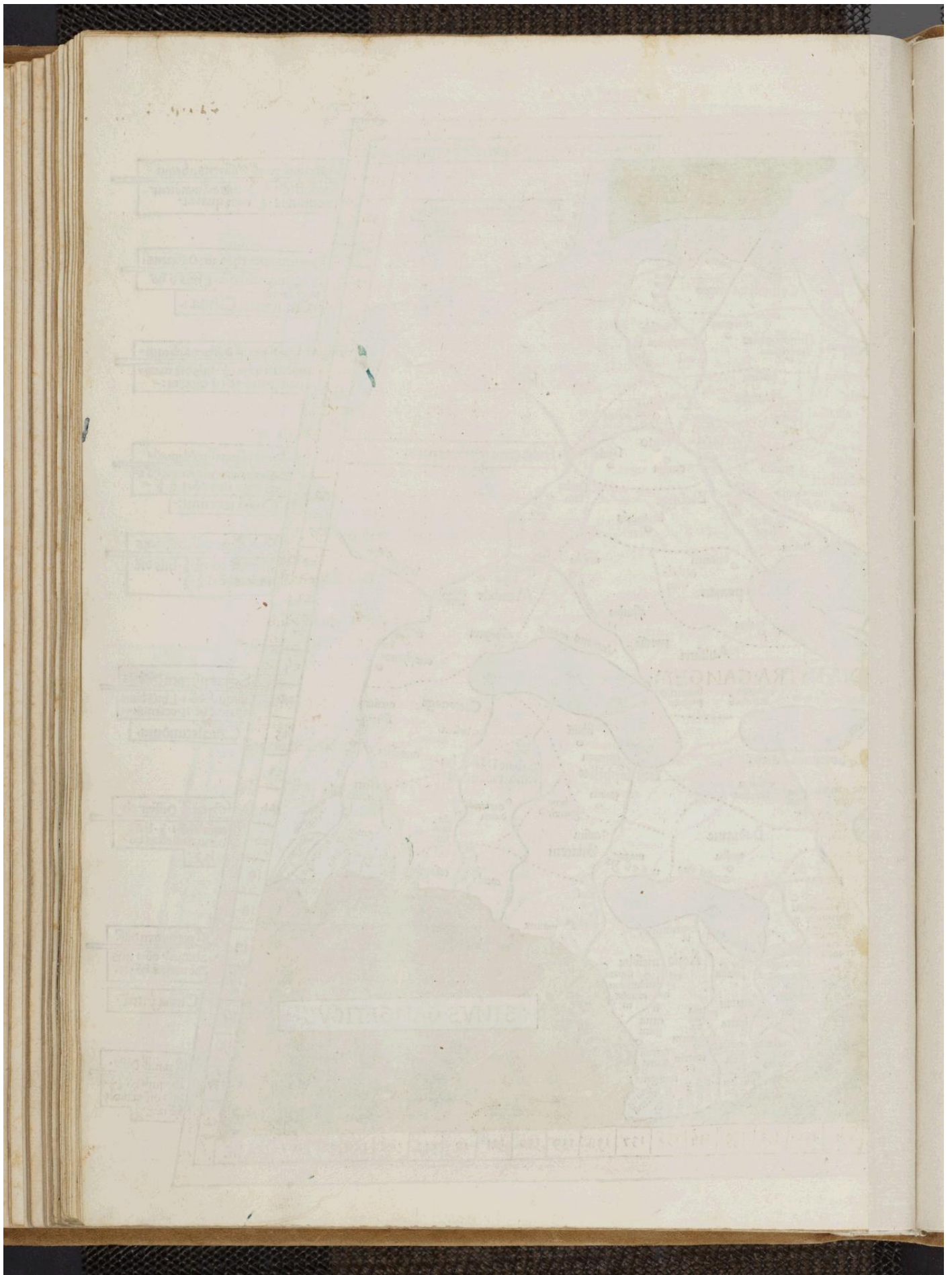



INDECIMA ASIE. tabula cōtinet Indiā extra gangē & Sinas Parallelus ip̄ius medi⁹ terre eandē hēt p̄portione quā meridianus. Cir cū scribitur aut tabula Ab ortu terra incognita Ab austro parte gangetici sinus & pelago indico & sinu magno & terra etiam incognita Ab occasu india intra gangem Ab arcto parte scythie atq; seris.

INDIE EXTERIORIS CIVITATES

Tacola maximā diē hēt horarū equo dīaliū 12 $\frac{1}{4}$ & distat ab alexādrīa usq; ortū 6 $\frac{1}{2}$.

Hicq; sol bis ī anno fit supra verticē distās a tropico estivo ab vtrāq; pte ḡdib; 79 $\frac{1}{2}$.

Zabe maximā diē hēt horarū 12 et $\frac{1}{4}$ distat ab alexandria versus ortū horis 7 $\frac{1}{2}$.

Hicq; sol bis ī anno fit supra verticē distās a tropico estivo ab vtrāq; pte ḡdib; 78 $\frac{1}{2}$.

Tosala maximā diē hēt horarū 13 $\frac{1}{2}$ & distat ab alexandria versus ortū horis 6.

Hicq; sol semel fit ī anno supra verticem in tropico ip̄so estivo.

Soagma maximā diē hēt horarū 13 $\frac{1}{4}$ & distat ab alexandria versus ortū horis 6 $\frac{1}{4}$.

Hicq; sol bis ī anno fit supra verticē distās a tropico estivo ab vtrāq; pte ḡdib; 14.

Trilingum maximam diem habet horarum 13 & distat ab alexandria versus ortū horis 6 $\frac{1}{4}$.

Hicq; sol bis in anno fit supra verticem distās a tropico estivo ab vtrāq; pte ḡdib; 39.

Mareura maximā diē hēt horarū 12 $\frac{1}{2}$ & distat ab alexādrīa usq; ortū hor 6 $\frac{1}{2}$ fere.

SINARVM CIVITATES INSIG.

Aspitra maximam diem habet horarum 13 $\frac{1}{4}$ & distat ab alexandria versus ortū horis 7 $\frac{1}{2}$.

Hicq; sol bis in anno fit supra verticem distans a tropico estivo gradibus ab vtrāq; parte 49 $\frac{1}{4}$.

Tine metropolis maximam diem habet horarum 13 $\frac{1}{4}$ & distat ab alexandria versus ortum horis 8.

Hicq; sol bis in anno fit supra verticem distans a tropico estivo ab vtrāq; parte gradibus 43 $\frac{1}{4}$.

Cattigara statio maximam diem habet horarum 12 $\frac{1}{2}$ & distat ab alexandria versus ortum horis 7 $\frac{1}{2}$ polo australi supra terram elato.

Hicq; sol bis in anno fit supra verticem distans a tropico estivo ab vtrāq; parte gradibus 68 $\frac{1}{4}$.

Delta abadei insula vbi metropolis nomine argentea maximam diem habet horarū 12 $\frac{1}{2}$ similiter australi polo supra terram elato & distat ab alexandria versus ortum hor 7 $\frac{1}{2}$.

Hic sol bis in anno fit supra verticē distās a tropico estivo ab vtrāq; pte ḡdib; 68 $\frac{1}{4}$.

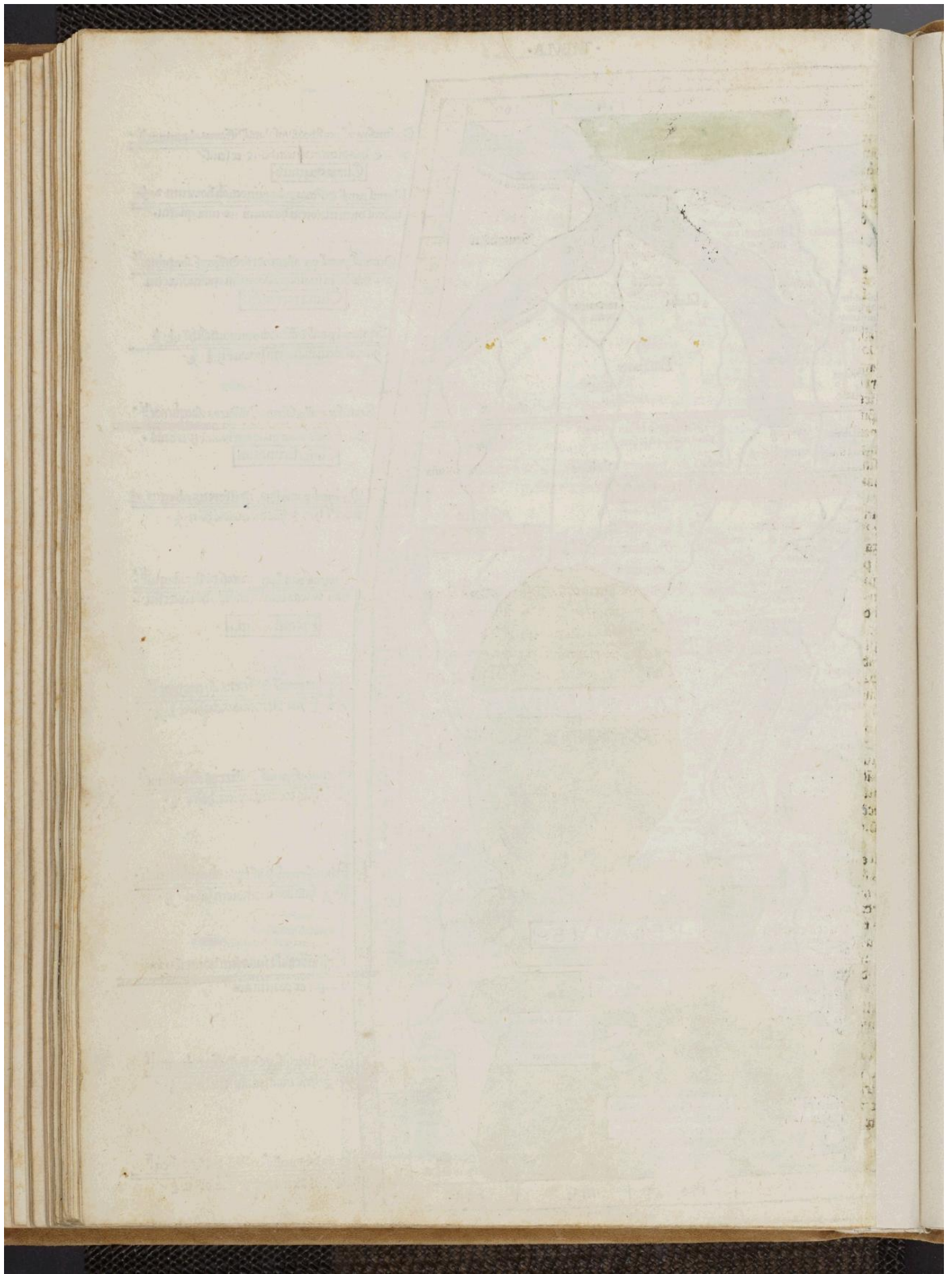



VODECIMA ET VI
tima Asie tabula conti-
net Taprobanam insu-
lam cum ceteris insulis
adiacētibus. Paralellus
ipsius medius propor-

tionem habet ad meridianum eandem Cir-
cūscribitur aut tabula ab omī pte indico pe-
lago.

TAPROBANE INSIGNES CIVI.

Talacoris emporium maximam diem hēt
horarum equinodialium $11 \frac{3}{4}$ & distat ab
alexandria versus ortum horis $4 \frac{1}{2} 1 \frac{1}{4}$.

Agabida maximam diem habet horarum
 $12 \frac{1}{2}$ & distat ab alexandria versus ortum
horis $4 \frac{1}{2} 1 \frac{1}{4}$.

Hicq; sol bis in anno fit supra verticem cū
distat a tropico estivo ab vtraq; parte gra-
dibus $69 \frac{1}{2} \frac{1}{4}$.

Maugrammum metropolis maximā diem
habet horarum $12 \frac{1}{2} 1 \frac{1}{2}$ & distat ab alex-
andria versus ortum horis $4 \frac{3}{4} 1 \frac{1}{2}$.

Hicq; sol bis in anno fit supra verticem cū
distat a tropico estivo ab vtraq; parte gra-
dibus $72 \frac{1}{2} \frac{1}{4}$.

ASIE MAIORIS TABVLE DVO
DECIM FINIVNT FELICITER.

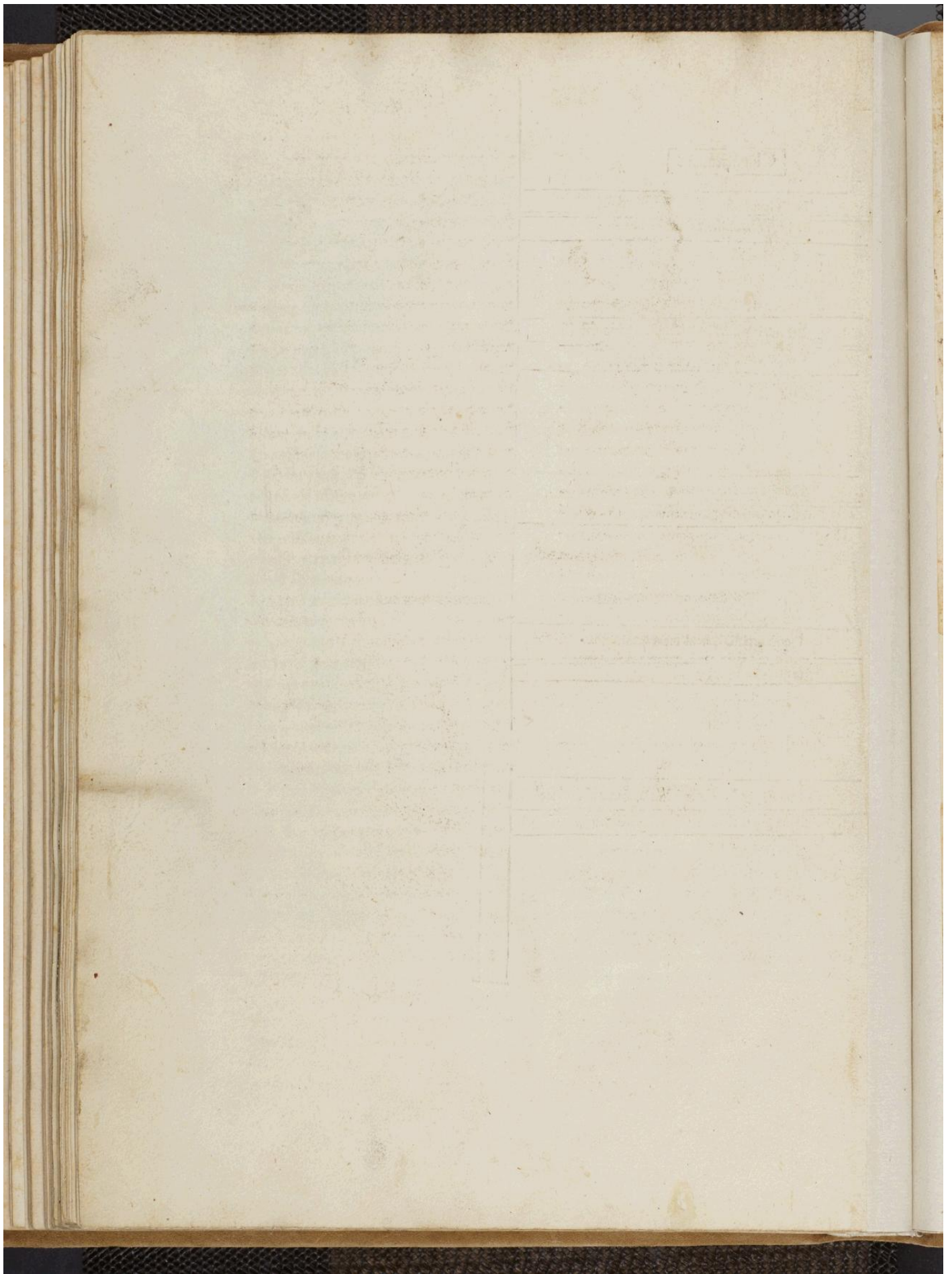

Ex libro de naturis rerū Homines quidam orientis sunt statura mediocri: quorū vt luerne lucent oculi Sunt & homines quidam tanus in dorso stramas habentes. qđ quicqd in augmentum corpis cedere debet gibbus ab fort et: & ob hoc parui sunt velut gnani In montibus indie pigmei sunt cubitales: quibz bellam est cōtra grues In insula brixantis fluij sunt homines absq; capitibus nascentes: quos ephisagos vocant greci: & sunt. 8. pedum altitudinis: totaq; in petore gerūt officia capitis: nisi qđ oculos habent in humeris Sūt et homines qđam vtriusq; sexus nudi incedentes: corpus pilosum in modū bestiarū habentes & eque in flumine & in terra habitantes Qui cū extraneos homines supuenire vident in flumie submersi non apparent Sūt agrestes magni valde et pilosi sicut porci: & qđi fere mugientes. Homines quoq; legūt antiquitas vili qđ candidas habebant: alij qui cornua. Aliquos etiā vidimus velut canes emittentes latrat. Iterum homines qđam siluestres in p̄tibus orientis capti sunt in siluis: qui postq̄ inter homines domesticos veniebant: māducare renuentes moriebantur vel euadebant Homines etiā hermafrodite viles sunt in frantia masculini sexus & femini.

De quarūdam gentium moribus extraneis
CA XLVI

Dicto de mirabilibus quorundam hominū naturis: libet etiā hic pauca inferre: de quarūdam gentium barbarū moribus extraneis siue cōsuetudinibus apud gentes ceteras insuetis. Iheronimus Contra iouinianū. li. 2. Schotrum natio pprias vxores non habet sed vt cuiusq; libitū fuerit pecudū more lasciuūt. Per se medi. indi. ethiopes. regna nō modica & romana non impio parua: cū matribus & auis: & cū filiabus copulantur Massagete & derbices miserimos putāt qui egrotatōe moriuntur: et parentes: cognatos: ppinquoq; cū ad senectā venerint iugulatos deuorat: rediūs esse dicentes vt a se potiusq; a vermibus

absumantur Eibarini senes quos dilexerunt suspendūt in patibulo. Hircani volucris & canibus semiuuos p̄ciunt. Caspiditum bestijs mortuos. Schyte eos qđ a defunctis amati sunt: viuos infodiūt cū ossibus mortuorū Caprij canibus ad hoc nutritis subiciunt senes. Qđ cum alexandri p̄fectus sias nor emendare voluisset: pene amisit p̄intā Solinus. Post in humanos ritus p̄mos hominū seres cognoscimus: qui aquarū aspersione inundatis frondibus vellera arborū amminiculo depectunt liquoris: & lanuginis teneram subtilitatem humore domāt ad obsequium. hoc illud sericū est in vsum publicum damnose veneritatis admissum: eo qđ ostendere potius corpa q̄ vestire p̄mo feminis: nunc in viris luxurie p̄uasit libido. Seres ipi qđem mites inter se quietissimi: alias vero reliquorum mortalium cetus refugiūt. adeo vt ceterorū gentium cōmertia abnuāt. Primum eorū fluium mercatores ipi transeunt: in cuius opes nullo interpretis lingue cōmertio: sed disposito. rerū precio oculis estimantibus sua tradunt nostra non emūt. Cleomens. Libro. 9. Apud seres neq; meretrix: neq; adultera: neq; fur: ad iudicium ducitur. neq; occisus homo fertur aliquē Sed apud eos legum suarum metus vehementior q̄ generis constellatio Hy in initio orbis terre habitant Seres quia caste viuūt: nec erugine: nec grandine: nec pestilentia: & malis huiusmodi affliguntur quia nec post cōceptum adiri vltra apud eos semia phas est: neq; cū purgatur Carnibus immūdis nemo ibi vescitur sacrificia nemo nouit. Scđm iustitiam omnes sibi ipsi indices sunt: ideo non castigantur hmoi plagis: sed plurimum t̄pis in vita durantes absq; egritudine vitam finiunt. Morbide aut immūditie p̄ p̄dō solent occidere Solinus. Essedonum moris est parentū funera p̄sequi cantibus: & pximorū corrogatis cetibus corpa ipa dentibus laniare: ac pecudum mixta carnibus dapes facere: capitū & ossa auro incincta poculorū tradere ministerium. Schitotauri pro hostijs cedunt ad

uenas Satharcei auro argentoq; damnato: in
eternum se a publica auaritia vendicauerunt
Adhuc de eodem. ¶ CA XLVII
Schitarum in terris habitantium al
terior ritus est Specus incolat: po
cala non vt esse dones: sed inimico
rum capitibus moliantur Amant plia: inter
emptoru cruorem a vulneribus ipis bibunt
De numero cediam honor crescit: quarum
ex ptem esse apud eos probrum est: haustu
mutai sanguinis sedus sanctiunt: no suo tan
tum timore sed medox quorum vsurpata e
disciplina. Iustinus. li. 2. Schite agrum no
exercet nec domus vlla aut tedu: aut sedes
est Armenta & pecora semp pascuntibus: &
p incultas solitudines errantibus. Vxo
res & liberos secu in planstris vebunt corijs te
dis imbrum hyeni q; causa: quibus p do
mibus vt. int. r Iustitia gentis ingenijs non
legibus calta est: nullum scelus apud eos est
faro grauius: pro eo qd sine munimento ali
menta habent Aurum & argentum non ap
petant. Lacte et melle viuunt Lane ac vesti
v sus eis ignotas est qua q; cotinuis frigori
bus vrantur pellibus serinis ac murinis vt
tar Hec continentia illis mox quoq; iustitia
edidit: nichil alienu concupiscuntibus. Quip
pe ibi diuitiaru cupido est: vbi & vsus. So
lin. Gara nati ethiopes: matrimonia pua
tim neficiunt sed omnibus in venerem vulgo
licet Inde est qd filios matres tm recogno
cunt. nam paterni nomis nulla reuerentia est
Quis em verum patrem nouerit in hac lux
uria incesti lasciuientes Ea ppter garaman
tici ethiopes inter omnes populos degene
res habentur nec immerito qui afflictata casti
tatis sue disciplina successione notitia rita
improbo pdiderunt. Arabes scenite causas
nomis inde ducant: qd tentorij: succedunt
nec alias domos habent Ipsa aut tentoria ci
licia sunt Ita nucapant velamenta captarum
pilis texta Preterea suillis carnibus prorsus
abstinent. Sane hoc animalis genus si inue
ctam illo fuerit: moritur ilico Arabes longz
lateq; diffusi diuersis etiam moribus & culti

bus plurimis viuunt. Aljs crinis intonsus
mitrata capita redimitu pari. ps rafa in cru
ce barba Comertijs student Aliena no emut
Vendant sua mari quippe & siluis diuites.
Vmbre que nobis dextre sunt illis sinistre.
Pars eoru quibus asper vidus est. angues
edunt Nulla velaminis cura corpis. Ac pte
rea oseofagi nomiantur Troglodite specus
excauant quo tegantur: nulli ibi hndi amer
a diuicjs paupate se abdicauerut volunta
ria. Tantum lapide vno gloriantur que exa
cotalicum nominamus. tam diuersis notis
sparsum vt. 60. gemmaru colores in paruo
orbiculo eius dephendantur. Homies isti
carnibus viuunt serpentum ignariq; sermojs
strident potiusq; loquantur Angile vero so
los colunt inferos Femias suas pmis nocti
bus nuptiaru adulterijs cogunt. patere mox
ad ppetuam pudicia legibus stringunt. sue
rissimis Gasarantes abstinent plijs fugiunt
comertia nulli extero misceri sinant.

De barbaris moribus indorum.

¶ CA

¶ XLVIII

Intana quidem indie pigmei tes
nent. ac hi quibo vicinus est occa
nus. sine regibus degunt. Pandea
gens a femis regitur: cui reg nam mam as
signant herculis filiam Indis omnibus est p
missa cesaries. non sine furo caralei: aut cro
cei coloris Cultus p cipuus in gemmis. null
funeru apparatus Preterea vt nube aut ar
chelai regam libris editum est. in qntu mo
res populox dissoluant: habitus quoq; dis
crepantiss. mus est. alij lineis. alij laneis. pep
lis vestiuntur. pars nudi. pars obscena. ta
tum amminiculati. Plurimi etiā flexibilibus
libris circudati Quidam popali adeo pceri
vt elephantos velat equos facillima insulta
tione transiliat Plurimis placet neq; animal
occidere: neq; vesti carnibus. Pleriq; tantum
piscibus aluntur: & mari viuunt Snt q; pxi
mos & parentes priusq; annis: aut egritu di
ne in macie eant velat hostias cedunt dein
de pemptoram viscera epulas habent: qd
ibi non sceleris sed pietatis loco numerant.

Sūt etiam qui cū incubere morbi: p̄cula ce-
 teris in secreta abeunt: nichil anxie mortem
 expectātes Phons habent indi: & gymno:
 sophistas vocant. Qui ab ex ortu solis vsq̄
 q̄ ad occasum contentis oculis orbem can-
 dentissimi syderis contuentur: in globo ig-
 nis rimantes q̄dam secreta harnisq̄ feruenti-
 bus p̄ totam diem alterius pedibus insistant
 Hieronimus contra iouiniannz. li. 1. Indi vt
 om̄es pene barbari vxores pulcerrimas ha-
 bent Apud eos lex ē vt vxor carissima cū
 defuncto marito cremetur: he ergo contem-
 dunt inter se de morte viri: & ambitio sum-
 ma certantium ē testimoniu castitatis digna
 morte decerni Itaq̄ vidrix in habitu orna-
 tuq̄ pristino iuxta cadauer defuncti accubat
 amplexans illud & osculans: & suppositos
 ignes pudicie laude contemnēs. Puto q̄ sic
 moritur: secundas nuptias nō requirit. Idem
 in li. 2. Bar desanes vir babilonicas in duo
 dogmata apud indos gymno sophistas di-
 uidit: quarū vnum appellat brachanas alte-
 rum samaneos Qui tante cōtinentie sunt: vt
 vel pomis arborū iuxta gangem fluiū vel
 publice orize & farine alantur cibo: & cum
 rex ad eos venerit: adorare illos solitus sit.
 pacenq̄ p̄ uirtutē suē in eorum p̄cibus arbi-
 trari sitam. Ex libro de naturis rerū. Eridra-
 ces siue gymnosopheste cōtempta fallaci se-
 culi vanitate in tugurijs & speluncis habi-
 tant: nulli nocent: nec contra aliquos armis
 se defendūt Fily autē & vxores eorum seor-
 sum inhabitant cū animalibz q̄ ad vitā sobri-
 am sustentandā enutriūt: hos cū alexander
 macedo repisset: valde miratus: ait illis. Pe-
 tite q̄d vultis: & dabo vobis Da nobis in-
 quiunt immortalitatem: quā sup om̄ia desi-
 deramus: alias em̄ diuitias non curamus: at
 ille Mortalis inquit cū sim immortalitatem
 quō dare possum. Si ergo inquit mortu-
 lem te esse cognoscis: cur tot mala faciendo
 vagabūdus in orbe discarris Sūt & brag-
 manni vltra gāgem fluiū habitātes: quos
 religio mirabilis & in innocētia mores & vi-
 ta mirifice decorant: horum didascalus di-

dimus ab alexandro macedonie rogat⁹: mi-
 rabilem ad eū scripsit eplam de vita & san-
 ctis moribus ip̄orum. de cultu quoq̄ vnus
 dei: & de eternitate filij cū patre dicens inf
 cetera: deus verbum est: & illud verbum cre-
 auit mundū: & p̄ hoc viuūt om̄ia Nos autē
 hoc verbum colimus: hoc adoramus Deus
 sp̄s & mens est. ideo non amat aliud nisi
 mundam mentem Sunt & in illis p̄tibus ho-
 mines alij qui amore alterius vite in ignem
 se mittere non formidant Alij q̄ parentes p̄
 prios nimio senio confectos mactare: & eo-
 rum carnes ad epulas p̄parate: pietatem im-
 mensam ac religionem putāt: renuentes vero
 tanq̄ impios detestantur.

De moribus singularibus ceterarū regio-
 num. CA XLVIII

Tribus barbaris inest cōtemp-
 tus vite: & ex quadam naturali sa-
 pientie disciplina concordant om-
 nes ad interitum voluntarium: dū nonnulli
 eorum putant obeuntium animas reuertī. A-
 lij nō extingui: sed beatas fieri magis: apud
 plurimos luctuosa sunt puerperia: deniq̄ re-
 cens natum sietu parens excipit Contra leta
 sunt funera: adeo vt exemptos gaudijs p̄se
 quantur Femie eoz tenaces castitatis insili-
 unt rogos defunctorū coniugū: & q̄d maxi-
 mum insigne castitatis ducunt: p̄cipites in
 flamas eunt. Tribaces corpoz magnitudine
 om̄es homies antecedūt. ceruleis oculis ac
 truci visu. terrifico sono vocis. annosa etate
 Edificia modice ab humo eleuata. Annona
 eodem semp tenore. vites nesciunt. pomis
 abundant In regis electione nō nobilitas p̄-
 ualet: sed suffragium vniuersorum: populus
 em̄ eligit spectatam moribus: & inueterata
 clementia: etiā annis grauem. Sed hoc in eo
 queritur: vt liberi nulli sint. Nam qui pater
 fuerit: etiam si vita spectatur ad regendum
 non admittitur Et si forte dum regnat pig-
 nus sustulit: potestate exiit Maxie hoc
 custoditur: ne fiat hereditarium regnum de
 inde etiā si rex maximam p̄ferat equitatem:
 volunt ei totam licere. 40. ergo rectores ac-

cipit: ne in causis capitum solus iudicet. Qd
si etiā ipse in peccato aliquo arguitur: morte
maldatur: non tñ vt cuiusq̄ manu attride-
tur: sed consensu publico rerum om̄m inter-
dicta ei facultate: etiam colloquij potestas
p̄mo denegatur. Scenolophagi non alia q̄
testudinum carne viuūt Hirsuti nili faciete-
nus q̄ sola leuis est Idem quoq; corijs pisci-
um vestiuntur. preterea in quadam regione
apud eos q̄bus ad viuendi ratōem exactior
cura est multe vxores in eiusdem viri coeūt
matrimonium. Et cum maritus decesserit ap-
ud grauissimos iudices suam queq; de me-
ritis agit causam. Et q̄ officiosior ceteris sen-
tentia vicerit iudicantium. Hec palme refert
p̄m̄ium: vt arbitrio suo ascendat rogū coniu-
gis & sup̄emis eius semetip̄am det inferias
cetera cū nota viuant. Ambrosius de excessu
satyri. li. 1. Liciorum ferūtur esse p̄cepta:
que viros iubeant muliebrem vestem indue-
re: si merori indulgeant: eo qd̄ mollem & ef-
feminatum iudicauerant in viro luctam. De
forme em̄ est eos q̄ pro fide: pro religione:
pro patria: pro equitate iudicij: atq; intentō-
ne virtutis: obuiū morti pedas offerre de-
beant: merere in alio grauius qd̄ in se si causa
exegerit expendenū sit. Iulius cesar Br̄to-
nes leporē & gallinam aut anserem gustare
phas non putant Hec tñ alant animi volup-
tatiq; causa Loca ibi sunt tpantiōra quā in
gallia remissiorib; frigoribus Interiores ple-
riq; frumenta nō serunt: sed lacte & carne vi-
uunt: pellib; q; vestiuntur. Omnes vero se-
britanni vltro inficiant ceruseo colore: atq;
horridiores sunt in pugna aspectu. Capillo-
q; sunt p̄missa: & in omni pte corpis rasa p̄-
ter caput & labrum sup̄ius Vxores habent
deni duoeniq; inter se cōmunes: & max̄e
fratres cū fratrib; parente q; cū liberis. Sed
qui sunt ex his nati: eorum habentur liberi
quo p̄mum virgo queq; deducta ē. Valerius.
li. 2. Perse nō aspiciunt liberos suos p̄ri-
uq; 7. impleuerint annos: quo paruulorū
amissione n̄ equiore sustineant animo. Heli-
nādu. li. 17. Xenophon in libro de vita cy-

ri polenta & cardamo & sale ac pane perfas
asserit viditare. Hieronimus contra iouinia-
num. li. 2. Coge egiptiū: vt ouium lacte vel
catur: impelle si vales pelasiotem vt mādu-
cet cepas Singule pene in egypto ciuitates
singulas bestias mōstra venerantur qd̄cūq;
voluerint hoc inuolabile & sacrum putant
Vñ & vrbes quoq; apud eos ex animalū
vocabulo nūcapantur. leonto. cino. lico. bu-
stris. thōni. qd̄ interpretatur hyrcus. & vt sci-
remus qualis senp egiptus recepisset: nuper
ab adriani amasio vrbs eorum antinous ap-
pellata est: p̄ hec vides ergo qd̄ non solum
in esa: sed in sepulturis & in conuiuijs: & in
omni cōuersatione vna queq; gens suo ritu
& proprietatib; viditer: & hec eam putare le-
gem que didicit.

De linguis gentium.

CA L

Inguarum diuersitas exorta ē in
edificatōne tarris post diluuiū:
Nam p̄us q̄ superbia tarris illius
in diuersos signorum sonos humanam diui-
deret societatem vna om̄m nationum ling-
ua fuit. q̄ hebreā vocatur: q̄ patriarche & p̄-
phete vsi sunt: non solum in sermonib; suis
verum etiā in litteris sacris Initio aut̄ quot
gentes: tot lingue fuerūt. Deinde plures gen-
tes q̄ lingue. quia ex vna lingua multe gen-
tes sunt exorte Lingue aut̄ dicte in hoc lo-
co pro verbis q̄ per linguā fiunt genere locu-
tionis illo quo is q̄ efficit per id qd̄ efficitur
notiatur sicut os dici solet pro verbis: sicut
manus p̄ litteris. Tres aut̄ sunt lingue sacre:
hebreā. greca. latina. q̄ toto orbe maxime ex-
cellant. Hjs em̄ tribus linguis sup̄ crucem
domini a pilato fuit causa eius scripta. Vnde
& p̄pter obscuritatem sanctarū scripturarū
harum trium linguarū cognitio nece. saria ē:
vt ad alteram recurratur dum si quā dubita-
tionem nois vel interpretationis sermo vni-
lingue attulerit. Greca aut̄ lingua inter cete-
ras gentiū clarior habetur Est em̄ latinis &
omnib; linguis sonantior: cuius varietas in
q̄nq; p̄tib; discernitur Quarū p̄ma dicitur
cenedo. 1. mixta: siue cōmuniis qua omnes

vtuntur Secunda attica videlicet atheniensis: qua vsu sunt omnes grece auctores. Tertia dorica qua habent egypty & syri Quarta ionica. Quinta eolica q se eolisti locutos dixerut & sunt in obseruatione grece lingue eiusmodi certa discrimina. Sermo em eoru ita est dispartitus Latinas aut linguas quatuor esse qdam dixerunt. id est prisca. latina. romana mixta. Prisca est q vetustissimi ytalie sub iano & saturno sunt vsi in condita vt se habeant carmina saliorum. Latina qua sub latino & regibus tusci & ceteri in latino sunt locuti. ex q fuerut duodecim: tabule scripte. Romana q post reges exactos. a populo romano gesta e qua neuus. platus. ennius. virgilius. poete. ex oratoribz graco & cicero vel ceteri effuderunt Mixta q post imperiu latius per motu simul cu moribz & hominibus in romanaz ciuitate irrupit. integritatem verbi per soleosismos & barbarissimos corrumpens Omnes aut orientis gētes in gutture linguam & verba collidunt. sicut hebrei & siri Omnes mediterraneae gentes in plato sermone feriūt. sicut greci & asiani Omnes occidentis gentes verba in dentibz frangunt: sicut ytali & hispani. Sirus & caldeus vicinus hebreo est in sermone consonans in plerisq; & litterarum sono. Quidā aut arbitrantur linguam ipam esse caldeam: quia abraam de caldeis fuit Quo si hoc recipitur q modo in danielle hebrei pueri linguam qua non nouerant doceri iubentur. Omne autē linguam vnusq; hoim siue grece siue latinam. siue ceterarum gentiu aut audiendo potest tenere. aut legendo. aut ex pceptore accipere Cū aut omim linguaru scientia difficilis cuiq; nemo tñ tam desidiosus e vt in sua gente positus siue gentis linguam nesciatur Nam quid aliud putandas est nisi aialium brutorum deterior Illa em pprie vocis clamore expmunt. iste deterior qui pprie lingue caret noticia Cuiusmodi aut lingua locutus est deus in principio mundi cū diceret. fiat lux. difficile est inuenire Nondū em erat lingue Item q lingua insonuit postea exteri

oribus homim auribus maxime ad primū hominē loquens vel ad pphetas vel dum corporaliter insonuit vox dicētis dei. Tu es filius meus dilectus vbi a qbusdam creditur illa lingua vna et sola q fuit ante q esset linguarum diuersitas. In diuersis aut gentibus creditur qd eadē illis lingua loquatur. q ipi homies vtuntur. vt ab eis intelligatur Loqitur aut dens homibus non p substantiam inuisibilem. sed p creaturam corpalem p qua etiā & homibus apparere voluit qn locutus est Dicit aut aplus Si linguis hoim loquar & angelorum. vbi qritur Qua lingua angeli loquentur nō qd angeloz alique sint lingue sed hoc p exaggerationē dicitur. Item queritur q lingua in futurum homies loquntur. nusq; reperitur Nam dicit apostolus Si ne lingue cessabunt. Ideo aut p̄us delinguis ac deinde de gentibus posuimus quia ex linguis gentes: non ex gentibus lingue exorte sunt.

De gentium vocabulis. **¶ CA LI**

Gens est multitudo ab vno principio orta. siue ab alia natione scdm ppriam collectionem distincta vt grece alie Hinc et gentilitas dicitur Gens appellata ppter generationem familiarum. i. a gignēdo sicut natio a nascendo Gentes aut a qbus diuisa e terra. i. q. sunt de iaphet. 30 & vna. de. cham. 27. de sem. q sunt. 73. vlt potius vt ratio declarat. 72. totidemq; lingue q p terras esse ceperut queq; crescendo puintias & insulas impleuerunt. Fily sem quq; singulariter gentes singulas procreauerunt Quoru p̄mus elam. a quo elamite pncipes persidis Secūdas assur. a quo assiriorū pullulauit imperium Tertius arfaxat. a quo caldeoz gens exorta est Quartus iudi. a q lidij Quintus aram. a quo syri quorum metropolis fuit Damascus. Fily arā. nepotes sem qtuor hus. &. vl. gether. & mesa. Hustraconitidis conditur q inter palestinā & cesaream tenuit principatum. Vnde fuit Iob secundū qd scriptū est. Vir erat in terra hus nomie Secundus vl. a quo armenij Tertius

gether. a quo carmanij siue carij. Quartus
misa a quo sunt hij qui vocantur meones.
Postritas arfaxat filij sem. Heber nepos ar
faxat. a quo hebrei sunt Iectan filius heber.
a quo indoram gens orta est Sale filij iectā
a quo baetiani. licet eos alij scitarum exales
suspicientur. ysmabel filius abraham. a quo
ismahelite qui nūc corrupto nomie sarraceni
quasi a sara & agatai ab agar. Nabaioth fili
us ismabel. a quo nabathe qui ab. effrata in
mari rubro inhabitant Moab & ammon filij
loth. a qbus moabite & ammonite Edom fi
lius esau. a quo ydumei Hee sunt gētes que
de sen stirpe descendūt. possidentes terram
meridianam. Ab ortu solis. vsq; ad fenices.
Fily cham. 4. a qbus orie sunt gentes hee.
Chus a quo pgeniti ethyopes. Me raym a
quo egiptij phibentur exorti. Futh a quo
liby Vnde & mauritanie fluius vsq; in pns
dicatur futh. omni q; circa eam regio futēsis
Canaan a quo affri & fenices & chananei. 10
gentes. Item ex nepotib; cham Fily chus.
saba. eulath. saba. rema. saba. & casa. Saba a
quo pgeniti & appellata sabei De quo Vir
gilius Solis est terea virga sabei. Eulath.
a q; zeti in pte renotioris affri. e heremo co
herentes Sabata. a quo sabatei. qui nūc astas
bari noiantur Rema vero & saba & casa pau
latim antiqua vocabula pdiderūt. & q; nūc
a veteribus habeatur ignoratur. Fily rema
saba & da. saba Hic aut saba p sin litteram scri
bitur in hebreo. ille aut superior saba p samet
a quo appellantur sabei. vocatur aut nunc
saba arabia. Dadan a quo gens est ethiopic
in occidentali plaga Fily mestraym labin a q;
libij qui quondā futhi vocabantur. Cello
ym. a quo philistin: quos veteres allosilos
nos modo corrupte palestinos vocam; de
allosilis cetera sex gentes ignote sunt. q; bel
lo ethiopicō subuerse vsq; ad obliuionē pre
teritorum nomim puenerunt Fily chanaan.
11. ex quo chananeos. 10. gentes quorum
terrā his expulsis iudēi possederūt. Quosq;
pmogentus. sydon. a quo sydones. Vnde
& vrbs eos in fenice sydon vocatur. Secū

duis eth. a quo ethei Terci; gebus. a quo ge
buei. quosq; fuit Iherusalem Quartus amor
reus. a quo amorri. Quintus gergeeus. a q;
gergeei. Sextus eueus. a quo euei. Ipsi sunt
gabaonite. a ciuitate gabaon. q; supplices ve
nerunt ad iesum. Septimus aracheus q; ar
chas condidit contra oppiduz tripolim in
radicibus libani sitū. Octauus asene. a quo
asenei Nonus aradius. a q; aradij. q; aradiū in
sulam possederant angusto freta a fenicis lie
tore sepatam. Decimus amareus a quo sirie
nobilis ciuitas que vocatur celis. Vndeci
mus amathens. Hee sunt gentes de stirpe
Cham que a sydone vsq; ad gaditanū fretū
omnem meridianā ptem tenent. Item trib;
filioram Iaphet. Filij aut iaphet. septem no
minatur Gomer. ex q; gallathe. i. galli. Ma
gog. a quo arbitratu scitas et gothos tra
xisse originem. Madai. a q; medos existere
putant Iuan. a quo iones q; et greci. Vñ &
mare ionium Tubal. a quo hiberi. qui & hy
spani. licet qdam ex eo & ytalos suspicetur
Mosoch. ex quo capadoces sunt. Vnde &
vrbs apud eos vsq; hodie maleca dicitur.
Tyras. a quo traces. quosq; non atis immu
tatū vocabulum ē quasi traces Fily gomer
nepotes Iaphet astanas. a q; sarmate: quos
greci reginos vocant Rifan. a q; passagonas
Gotorna. a quo sunt friges Fily iuan. elisa
a quibus greci helisei qui vocantur colides.
Vñ & lingua quinta grece colis appellatur.
Tharsis. a q; clices vt iosephus arbitratur.
Vnde & metropolis ciuitas eosq; tharsis di
citur Cethim. a quo cithi. i. cipry a quibus
hodieq; vrbs scithia noiatu. dadanum a q;
rodij. Hee sunt gentes de stirpe iaphet. que
a thauro monte ad aquilonē. mediā ptem as
ie. & omnem europā. vsq; ad oceanū bri
tannicū possident noia & locis & gentibus
relinquentes. de qbus postea immutata sunt
plurima. cetera pmanent vt fuerūt. Nā mul
tarum gentiū vocabula ptem manserunt ita
vt hodieq; appareat vnde fuerant deriuata
sicut ex assur assu y. ex heber hebrei Partim
vero tpiis vetustate ita mutata sunt. vt vix

homines doctissimi antiquissimas hystorias
 pscrutantes: nec omnium sed aliquarum ex istis
 origines gentium poterint reperire Nam quod ex fi-
 lio chana qui vocabatur melchiram egyptij sunt
 exorti: nulla hoc resonat origo vocabuli: si-
 cut nec ethiopi qui dicuntur ad eum filium cham
 pertinere quibus appellatus est Et si omnia com-
 siderentur: plurima tamen gentium mutata que
 manentia vocabula appareret quibus postea no-
 mia diversa: ipsis diversa dedit ratio Mamque
 indi ab indo flumine dicti sunt: qui ab occiden-
 tali parte eos includit Seres a proprio oppido
 nomine sortiti sunt: gens ad orientem sita: apud
 quos de arboribus lana contextitur De quibus est
 illud Ignoti facie: sed noti velle seres Gan-
 garide populi sunt inter assirios indosque in
 habitates circa gangem fluvium Vnde etiam ganga-
 ride nuncupati sunt: Hyrcani dicti sunt a filia
 hircana: ubi sunt plurimi tigres: a flumine tigris
 nuncupati Bactriani scite fuerant qui suorum
 factione a sedibus suis pulsi iuxta bactridem orien-
 tis fluvium confederunt: ex cuius vocabulo et
 nomine sortiti sunt. Huius rex fuit zoroastes
 inuentor magicæ artis. Parthi quoque et ipsa sciti
 originem trahunt. Fuerunt enim eorum exules
 quod etiam vocabulo eorum manifestatur. Nam sciti
 sermone exules parthi dicuntur Hi simili-
 liter ut bactriani domesticis seditionibus sciti
 pulsi solitudine iuxta hircaniam partem sur-
 tum occupaverunt. Deinde plerique finium etiam
 virtute obtinerunt. Assirij: ab assur filio
 sem vocati gens potentissima: que ab eufrate usque
 ad indorum fines omnem in medio tenuit re-
 gionem. Medi a rege suo cognosciti putantur
 Namque iason peliæ regis frater: a pelie filius
 thesalia pulsus est: cum medea uxore sua cuius
 fuit puignus medus rex atheniensium: qui
 post mortem iasonis orientis plagam perdomuit
 ibique mediam urbem condidit gentemque medorum
 nomine suo appellavit. Sed inuenimus in gene-
 si quod maday auctor gentis medorum fuit: a quo
 et cognosciti ut superius dictum est. Perse a perse
 rege sunt vocati: que a grecia asima transiens
 ibi barbaras gentes graui diuturnoque bello
 perdomuit Nouissime victor nomine subie-

cte genti dedit. Perse autem ante cirium ignobiles
 fuerunt: et nullius inter gentes loci habeban-
 tur Medi semper potentissimi fuerunt. Caldei qui
 nunc caldei vocantur: a caseth filio nachor.
 fratris abrahe cognosciti sunt Sabei dicti quod
 est supplicari et venerari: quia diuinitatem per ip-
 sorum thura veneramus. Ipsi sunt et arabes qui
 in montibus arabie sunt: qui vocantur libanus
 et anthilibanus: ubi thura colliguntur Sira-
 surin vocati prohibetur: qui fuit nepos abraham
 ex cethura. Quos autem veteres assirios: nunc
 nos vocamus siros a parte totum appellantes
 Hebrei: vocati sunt ab heber: qui pater nepos fuit
 it sem. Israhelites: vero ab israhel filio ysaac.
 Nam patriarcham hebreorum constat fuisse israhel.
 A quo: 12. tribus iudeorum israhelitis vo-
 cabulum sortiti sunt Iudeis autem scissura: 10.
 tribuum nomine imposuit. Nam antea hebrei
 siue israhelites nuncupabantur Ex quo autem in
 duo regna populus dei diuisus est tunc due
 tribus que de stirpe iuda reges habebant: iu-
 deorum nomen sortiti sunt Reliqui per 10. tribu-
 um qui in samaria sibi regem constituerunt ob po-
 puli magnitudinem proprium nomen retinuit israhel.
 Samaritanorum: gens sumpsit ex or diuz
 ab assirijs qui transmigrati habitauerunt in
 samaria: qui latine interpretantur custodes: eo
 quod captiuato israhel isti in terram regionis
 eorum ad custodiam collocati sunt. Fenix: cath-
 mi frater de thebis egyptiorum in siriam pro-
 ductus apud sydonem regnavit eosque populos
 ex suo nomine fenices eamque partem fenicia nuncupavit.
 Sydones autem a ciuitate que vocatur si-
 don traxisse vocabulum prohibetur. Sarrace-
 ni dicti: vel quia ex sara genitos se predicet vel
 sicut gentiles autem quod ex origine stirum sint que-
 si sirigine Hii per amplam habitant solitudinem
 Ipsi sunt et ysmahelites ut liber geneleos do-
 cet: quod sint ex ysmahel. Ipsi cedar a filio yf-
 mabelis. Ipsi agareni ab ager qui ut diximus
 puerulo nomine sarraceni vocantur quia ex sara
 se genitos gloriatur Philistei: ipsi sunt palesti-
 ni quia per iram sermo hebreus non habet: sed
 pro eo per greco utitur. Inde philistei pro
 palestinijs dicuntur a ciuitate utique sua Idem

et allophili. i. alienigene. ob hoc quia semper fuerant inimici israhel. & lōge ab eorū gente & societate sepati. Chananei appellati de chanaan filio chā q̄rum tertiā iudei possederūt Ex cui⁹ origie fuit emor pater sichē. a q̄ amorrei sunt nūcupati. Egip̄tj ab egip̄to q̄ dā suo rege vocati sunt. Nā antea aerij dicebātur Interpretātur aut lingua hebraica egip̄tj affligētes. eo q̄d afflixerit dei ppl̄m p̄ usq̄ diuino auxilio liberarētur. Armeni ex thessalia vn⁹ de numero ducū iasonis q̄ ad colchōs p̄fecti sunt: recollecta ml̄titudine q̄ amisso rege iasone passim vagabatur armeniā cōdidit. gētīq; ex suo vocabulo nomē dedit. Limes ē p̄sic⁹. q̄ scitas ab eis diuidit. Scythia cognosciat. a q̄ limite scite a q̄busdā phibētur vocati gens antiq̄ssima semp̄ habitā. Hi parthos bactrianoq; Feniē aut eorū amasonū regna cōdiderūt Massagete ex scitay origine sunt Et didi massagete q̄si gues. i. fortes gete Nā sic liui⁹ argentū gue dat. i. massas Hī sunt q̄ int̄ scitas atq; albanos septentrionalib; iugis inhabitāt. Amafones. didi sunt seu q̄d simul viuerēt sine viris q̄si amayson. siue q̄d adustis dexterioib; māmis essent ne sagittay iact⁹ impediretur Nudabāt em̄ q̄ adusserāt māmam Has ticin⁹ vnimāmas dicit. Nā hoc ē amazon. q. anesmafoin. i. sine māmā Has iam nō esse q̄d earū gētes p̄tīm ab hercule. p̄tīm ab achille. vel ab alexandro vsq; ad internitōem delete sunt In ptes asiaticas. Scithie. gētes q̄ posteras se iasonis credūt albo crine nascūtur ab assiduis niuib; et ip̄i capilli color gēti nomē dedit. et inde dicūtur albani Horū glauca ocul. i. p̄icta inest pupilla. adeo vt nocte plusq̄ die cernāt. Albani aut̄ vicini amafonib; fuerunt. Vngnos antea humos vocam⁹: postremo a rege suo abares appellatos. q̄ p̄us in vltia meotide inter glaciale tanaym & massagetarū inmanes p̄p̄los hitauerūt Deide p̄nicib; equis caucasi rapib; feras gētes alexādrī claustra cohibēte raperūt. & orientē. 20. annis tenuerūt captiuum et ab egip̄tj atq; ethiopib; annunz vedūgal exegerunt. Troyanorū gens antea

dar dana. a dar dano rege noīata. Nā dar danus & iasius fratres e gretia p̄fecti: ex his yasius ad tratīā dar dan⁹ ad frigiā puenit ibiq; p̄mus regnauit postq̄ filius eius erectonius deinde nepos ei⁹ tros a q̄ troiani. nūcupati sunt Galatbe galli esse noīcūtur q̄ in auxiliū a rege bithinie euocati regnum cum eo peracta victoria diuiserunt sicq; deinde grecis admixtim p̄mum gallo greci nunc ex antiq; gallorum nomie gallatbe nūcupantur. Greci ante thessali a thessalo Postea a greco rege greci sunt nūcupati Nā greci pp̄rie thessali sunt Laphitas aut̄ gentē thessalie fuisse aut̄ circa penion amnem olim inhabitātem. a laphita apolinis filia nūcupatas Sicionij greci sunt nūcupati a sicionio rege Hī p̄mum agialei vocabantur a rege agialo qui p̄mus sicionijs impauit. a quo & agealea ciuitas nūcupata est que nunc peloponenfis a pelope rege suo vocatur. Ipsi sunt et archades ab archade rege iouis caliste filio didi. Danay a danao rege vocati. Idem et argiui ab argo conditore cognominati. Postq̄ aut̄ rex grecorū apis mortuus est. Huic filius arg⁹ successit in regnū et ex eo argiui vocati sunt qui etiā ab eis post obitum vt deus haberi cepit templo & sacrificiū honoratus Achēi qui & achini ab achēo iouis filio didi. Pelasgi nomīati. quia cū velis panfis verno tēpore a duenisse ytaliam visi sunt vt aues. Primo em̄ eos varro ytaliam appulisse cōmemorat Greci vero pelasgos a ioue & larisse filio phibent dictos. Mirmidones fuerunt achilis socij delopes pirri Didī aut̄ mirmidones pp̄ter astutiā quasi mirmice id est formice Eratostenes aut̄ dicūt dictos mirmidones a mirmidone duce iouis & euri meduse filio. Cecropi atheniensū regi successit agranus. cuius filia atbis nomē & regiōni & gēti dedit Et ex ea atticī cognominati qui sunt athenienses Ion vir fortis ex suo noīae eodē atheniēses vocauit iones Macedones a nomie macionis regis antea emaci nūcupati sunt. Postea macedones didi a macedone rege deucalionis materno nepote. Epīrote.

a piro achillis filio pri⁹ pirride. postea vero a piro rege ad ytaliam transire psumpserunt. Dorus neptani & ellepis filio⁹ fait vñ dori et originem & nomē ducunt Sunt autē ps grecie gentis ex quibus etiā cognōiata est tertia lingua grecorū. q̄ dorica appellatur Lacedemones. a lacedemone semele filio didi. Hī diu p̄seuerantes in bello cōtra mellenios veriti: ne diuturnitate prelij plis spem pderent: p̄ceperunt: vt virgines eorū cū iuuenibus domi relicis concubarent. sicq; ex p̄misca virginum et maritorum concubitu iuuenes de incertis parentib; nati sunt. & ex nota materni pudoris spartani vocati sunt Nā ipos esse spartanos quos & lacedemones Spartanos vero p̄pter repentinos aduentus aduersus cadmum quasi de terra contractos & ex omni pte confuctos ita vocatos Traces ex filio iaphet qui vocatus est tiras & orti et cognomiati vt supius dictum est phibentur licet gentiles eos ex moribus ita dictos existiment q̄ sint truces. Seuissimē em̄ oīm gentium fuerunt. vnde et multa de eis fabulosa memorantur q̄ captiuos diis suis latere & humanum sanguinē in ossibus capitum portare soliti sunt De quibus Virgilius Heu fuge crudeles terras. fuge litus anarum q̄si crudelium & auarorū. Ystratorum gens originem a locis ducit: qui missi ad argonautas p̄sequendos vt a ponto intrauerunt. Hystrum. fluium a vocabulo amnis quo a mari recesserant appellati sunt. Romani a romuli nomē nuncupati q̄ vrbe romam condidit gentiq; & ciuitati nomē dedit Hī ante a saturno saturni. a latino latini vocati sunt Nam latinus ytalie rex fait: qui ex suo nomē latinus appellauit. qui postea romani nūcupati sunt. Hī & quirites dicti: quia quirinus dictus est romulus q̄ semp̄ hasta utebatur: que sabinorū lingua quiris dicitur Italus quoq; & sabinus & sicani fratres fuerant. ex quibus nomia populis imposita et regionibus sunt Nam ab ytalo itali. a sabino sabini. a sicano sicani: qui et sicali cognominati sunt. idem & sicilenses. Tusc

ytalie gens est a frequentia factorū & thuris vocata Umbri ytalie genus est: sed gallorū veteri in ppago: qui appenninū montem incolunt. de quibus hystorie phibent eo q̄d tēpore a quo se cladis ymbribus sup̄uerint. & ob hoc vmbrios grece nomiatos Marsie gens ytalie dicta a comite liberi marsia qui vsum illis vitium ostendit: et ob hoc isti statū fecerunt. quā postea romani vidis marsis tulerunt Marfos autē greci tuscōs vocāt quasi multos serpentes habeant illefos autē carniū esse maleficijs Inhabitāt autē plagaz appennini montis simul cū vmbrijs. Gothi a magog filio Iaphet noiati putātur de similitudine vltimē sillabe quos veteres magis gethas q̄ gothos vocauerūt. gēs fortis et potentissima corporū. mole ardua. armorū genere terribilis De quibus Lucanus. Hinc dacus premat inde gethes occurrat hiberis. Daci autē gothorū soboles fuerūt. et dictos putāt dacos. q̄. dagos. quia de gothorū stirpe creati sunt. De quibus ille Ibis arcus p̄cul vsq; ad dagos Bessi barbati fuerūt: q̄ a multitudine boū sic vocati credūtur De quibus q̄dā Qui colit terre medio vel ille diuitis multo boue pilleatus acola ripe. Sipedes. pedestri plio magis q̄ equestri sunt vsi. & ex hac causa ita sunt vocati Sarmate patentib; campis armati ineq̄tabāt priusq; eos lentulus danubio phiberet. atq; inde ob studiū armorū sarmate nūcupati existimātur Lanus fluius fertur vltē danubiū. a q̄ alani dicti sunt. sicut & populi habitātes iuxta lemānum fluiuz alemani vocātur De quibus Lucan⁹. Deserte caua tēoria fixa lemāno. Longobardos vulgo ferūt noiatos a plixa barba & nunq̄ tonla Bādelic⁹. amnis ab extrimis gallie erupens iuxta quē fluiū habitasse & ex eo exisse nomē bandeli phibētur. Germanice gentes dicte q̄d sint immania corpa immanesq; nationes seuissimis durate frigorib; qui mores ex ip̄o celi rigore traxerūt: feroces animi & sp̄ indomiti raptu vcnatq; viuētes. Horum plurime gentes. varie armis. discoloribus habitu. liguis dissonē. et origine vocabuloꝝ

incerte vt tolerates sampsi. variquadi tūgrī
mar comāni. bruteri. camali. blāgiane taban-
tes: q̄ram immanitas barbarie etiam in ip̄is
vocalibus hororem quēdam significat. Sue-
ni ps germanorum fuerūt in sine septentrio-
nis. De q̄bus Lucanus. Fundit ab extremo
flanos aquilone suēnos Quorū fuisse centū
pagos & ppl̄os multi tradiderūt Didi autē
lucui putātur a monte sueuo q̄ ab ortu initiū
germanie facit. cuius loca incoluerūt. Burgū
diones quondā romanis subacta interiorē
re germania p̄ castrorū limites positi a tiberio
celare in magnā coluerūt gentem atq; ita no-
mē ex locis sumplerūt quia crebra p̄ limites
habitatione cōstituta: burgos vulgo vocāt.
Hij postea rebelles effecti romanis: plusq; 80
milia armatorū ripe reni flumis insederūt &
nomē gētis obtinuerunt Saxonū gens in oc-
ceani maris litioribus & paludibus in v̄ijs sita
virtute atq; agilitate habilis Vñ et appella-
ta q̄d sit durū & validissimū genus homīm
& p̄stans ceteris pyratidis Franci: a quodā
pprio duce vocari putatur Alij eos a ferita-
te morū nūcupatos existimāt. Sūt em̄ in ill
inconditū naturalisq; ferocitas animorū. Bri-
tones. q̄dam latine nominatos suspicātur: eo
q̄d bruti sint gēs int̄ oceanū iterfuso mari q̄
si ext̄ orbe posita De q̄b virgili? Toto di-
uisos orbe britanos Scoti. ppria lingua no-
men hūt a picto corpe eo q̄d aculeis ferreis
cū attramento variarū figurarū stigmatē an-
notentur Galli. a candore corporis nūcupati
sunt Gala em̄ grece lac dicitur. Vñ et libilla
sic eos appellat: cū ait de h̄ijs Tūc lactea col-
la auro innectūt Scdm̄ diuersitatē em̄ celi
& facies hoīm & colores & corporū q̄ntita-
tes & animorū diuersitates existūt Inde ro-
manos graues. grecos leues. afro verlipelles
gallos natura feroces atq; acriores ingenio
puidemus q̄d natura climatū facit Galli autē
senones antiquas zenones dicebātur q̄d li-
berū hospitio recepissent. postea. 3. in. f. lra
cōmutata ē Vacca oppidū fuit iuxta pirene-
um a q̄ sunt cognominati vaccei. de q̄bus cre-
ditur dixisse poeta. Lateq; vagātes vaccei.

Hij pirenei iugis p̄ amplam mōtis habitant
solitudine Idem & valcones q̄si vacanes. c.
in. f. literam demutata. q̄d genus pompeius
edomita hispania: et ad triūphū venire festi-
nans de pirenei iugis depoluit: & in vnum
oppidū cōgregauit. Vñ & cōuenarū vrbs
nomē accepit Hispani ab hiberi amne pri-
mū hiberi. postea ab hispalo hispani cogno-
minati sunt Gallici. a cādore didi finguntur.
Vñ et galli Reliqs em̄ hispanie ppl̄is candi-
diores existant Hij greca sibi originē asserūt
Vñ et naturali ingenio callēt Sigdem post fi-
nem troiani belli teuerū morte ayacis fia-
tris in visum patri telamoni dū non recipe-
tur in regnū ciprū cōcessisse ferunt. ibiq; vr-
bem noie antiq; patrie salaminam cōdidisse
inde ad gallitiā p̄fect⁹ expositis sedib; ex
loco nomē gētis dedisse Astures. gens hispa-
nie vocati eo q̄d circa ysturam flumen septe-
mōtib; siluisq; crebris inhabitēt. Cantabri
gens hispanie a vocabulo vrbs: et hiberi
amnis cui insidūt appellati Hosq; anim⁹ per-
tinax & magis ad latrocinandū: & ad bellan-
dam & ad p̄petiendū verbera semp parati.
Celtiberi ex gallis celticis fuerūt quorū ex
noie appellata ē regio celtiberia. Nā ex flumi-
ne hispanie hiberi vbi cōsederāt & ex gal-
lis q̄ celtici dicebātur: mixto vtroq; vocabu-
lo celtiberi nūcupati sunt Afri. appellati ex
vno ex posteris ab rabe q̄ vocabatur afer q̄
dicitur duxisse aduersus libiā exercitū & ibi
vidis hostib; confedisse. eiusq; posteros ex
noie atani & afros & affricā nūcupasse. Peni
autē cartaginenses sunt a fenicib; nūcupati: q̄
cū didone p̄fecti sunt. Tirij vero a tiria vr-
be fenicū nūcupati de q̄ p̄fecti sunt: & in affri-
ce litus venerūt. Getuli. gethe dicitur fuisse
q̄ ingēti agmine a locis suis nauib; cōcēde-
tes loca sirtū in libia occupauerūt & quia ex
gethis venerāt: deriuato noie getali cogno-
minati sunt. Vñ & opinio ē apud gothos
ab antiq; cognatione mauros cōsanguinitate
ppinqs sibi vocare Affricā autē initio habu-
ere libies. deinde afri. post hec getuli: postre-
mū mauri: & numides Mauri et numide ut

affri putat sic sumperit exordiu & vocabu-
lum Na postq̄ in hispania hercules interijt
& exercitus eius cōpositus ex varijs genibz
amisso duce passim sibi sedes q̄rebant: et ex
eo numero medi & p̄se & armeni nauibus in
africam transeūti p̄xima maris loca occupa-
uere sed p̄se dum materiā in agris p̄ cōstruē-
dis domicilijs nō inuenirēt & ignara lingua
cōmerciū p̄hiberet: p̄ patētes agros & di-
uersas solitudines vagabātur & a pabulatio-
nibus vagabundis: semetip̄os p̄pria lingua
numides appellauerūt: i. sine opido vagos
& errantes. Medi autē cū libijs se miscuerunt
q̄ p̄xima hispania inhabitabāt: quos nomē
paulatim libies corrūpe barbara lingua mau-
ros p̄pter medos appellātes: licet mauri ob
colorem a grecis nominentur. Greci em̄ nigrū
mauron vocant. Estifero q̄ppe calore afflati
acri coloris sp̄em ducunt Massilia ciuitas af-
frice est nō longe ab athlāte & ortis hesperi-
dum a qua ciuitate massilij exorti sunt: quos
nos corrupte massulos vocam⁹ De quibus
Virgilius. Hic inde massilie gentis mōstra-
ta sacerdos Gaualali. gētes sunt a meridie vsq̄
oceanum hesperiu p̄ vagantes Hjs no-
men gauoen insula dedit que ē iuxta ethio-
piam: vbi nec serpēs nascitur nec viuit. Ga-
ramantes populi affrice p̄pe cyrenas inha-
bitantes. a garamante rege. Appollinis filio
nominati: qui ibi ex suo nomie garama oppi-
dum cōdidit Sūt autē p̄ximi gentes ethyo-
pum De quibus Virgilius Extremi garaman-
tes Extremi autē: quia seui & a cōsortio hūa-
nitatis remoti Hesperij vero sunt q̄ circa hy-
spaniam cōmorantur Na hispania hesperia
dicitur. Ethiopes dicti a filio cham q̄ voca-
tus ē chusa quo originē trahunt Chus em̄
hebraice ethiops interpretatur. Hjs quondā
a nilo flumie cōsurgētes: iuxta egiptū inter
nilum & oceanum: in meridie sub ip̄a solis
vicinitate insederūt: quos tres sunt populi
hesperi. garamantes & indi Hesperie sunt oc-
cidentis. garamantes tripolis: indi orientis
Trogodite gens ethiopum: ideo nūcupati
q̄ tanta celeritate polent vt feras cursu pe-

dum alleq̄ntur Pamphili et in ethiopia sunt
q̄bus esta ē quicqd̄ mandi potest et omnia
fortuita gignētia: vñ & appellati. Ichthio-
phagi. q̄d venādo in mari valeant. & pisci-
bus tantū alantur Hjs post indos mōtanās
regiones tenent q̄s subactas alexāder mag-
nus vesci pisces p̄hibuit. Antropophagi.
gens asprima sub regione siricū sita qui quia
hūanis carnibus vescūtur. ideo antropopha-
gi noiantur Itaq̄ sicut his ita et ceteris gen-
tibus p̄ secula. aut a regibus. aut a locis. aut
a moribus Vel ex q̄bullibet alijs causis im-
mutata vocabula sunt: ita vt p̄ma origo no-
minis eoz tēporū vetustate nō pateat Jam
vero hjs qui antipode dicūtur eo q̄d cōtra-
rij esse vestigijs nostris putātur. vt q̄si sub
terris positi aduersa pedibus nostris calcant
vestigia nulla ratione credēdum ē. quia nec
soliditas patitur: nec cētrum terre. sed neq̄
hoc vlla historie cognitione firmatur. Sed
hoc poete q̄si ratio cinādo cōiectāt Titanas
aut quosdaz in gretia serunt fuisse robustos
& excellentes viribus populos q̄s serunt fa-
bule ab irata cōtra deos terra ad eius vlcio-
nem creatos Vñ et titanes dicti sunt. i. ab vl-
tione. q̄d q̄si vlciscende matris terre causa ī
deos armatos existerēt: quos fabule a ioue
bello fuisse supatos atq̄ extintos fingūt p̄-
pter q̄d e celo iactis fulminibus interiuerunt.

De mundo et eius noie.

CA LII

Mundus ē vniūitas omis. qui con-
stat ex celo et terra et mari. cūctisq̄
sideribus. Qui id circo mūdus est
appellat⁹. quia semp̄ in motu ē. nulla em̄ req̄-
es eius elamētis cōcessa ē. De q̄ Paul⁹ ap̄lus
ait. Preterit em̄ figura huius mūdi. Scdm̄ au-
tē misticū sensum mūdus cōpetenter homo
figuratur. quia sicut ille ex. 4. cōcreatus ele-
mentis: ita & iste ex. 4. cōstat hūoribus vno
tpamento cōmixto. Vñ et veteres hoies in
cōmunionē sabrice mūdi constituerūt. siqui-
dem grece mūdus cosmos homo aut cōmos
micrū. i. mior mūdus appellat⁹. scilicet & p̄
mundo nōnunq̄ scriptura peccatores in sinu
at. De quibus dictū est & mūdus eam nō cog-

nō p̄p̄t lib 3
vñ r 28
et ab. 13. r. 10
de mūdus

noūit Formatio mūdi ita demōstratur. Nā
quēadmodū erigitur mūdus in septētriona
lem plagaz ita declinat̄ in austrālē Caput
aut̄ eius & facies orientalis regio. Vltia ps
occidētalis ē. Nam ptes eius. 4. sunt Prima
ps mūdi orientalis Scda meridiana. Tertia
occidētalis Vltima vero atq; extrema septen
trionalis Virgili⁹. Qua circū extrema dext̄
leiaq; trahūtur Cerule & glacie cōcrete atq;
imbribus astris Et Lucanus Sic mundi ps
yma iacet quā zona niualis. perpetue q; pre
munt hyemis.

De quib; circularis mundi. ¶ CA LIII

IN diffinitione aut̄ mūdi. circulos
aut̄ philosophi. 4. Quos greci pa
rales. 1. zonas vocāt. In quibus
diuiditur orbis terre Has virgilius in geor
gicis dicens ondit Quic; zone tenet celum
grum vna corasco: sed fingam⁹ eas Alij pel
leloix dicitur in modum dextere nostre vt
pollex Prim⁹ circulus arctic⁹: ē septētrional
frigore inhabitabilis Scds circulus solsticia
lis terrinus habitabilis & tpatas. Tertius.
egnoctialis torridus inhabitabilis Quartus
circulus hyenalis exemerinus tpat⁹ habitabi
lis Quint⁹ australis ē circulus antarcticus ca
lidus inhabitabilis De quibus varro ita dicit
A quib; etheris zonis accingitur orbis. Ac
vastant ymas genis mediamq; coloris Sic
terre inter extremas mediāq; colūtur. Quaz
solis valida nūq; vt afferat ignem. Sed ideo
egnoctialis circulus inhabitabilis ē: quia sol
p mediū celū currēs. nimium his locis facit
seruorem Ita vt ne fruges ibi nascantur pp̄
exustam trā Nec hoies pp̄ter ip̄m ardorē
bitare pmittūtur At contra septētrionales
& australes circuli non habitātur quia a cur
su solis longe positi sunt. nimio celi frigore
ventozq; gelidis flagitibus cōtabelcūt Sol
sticialis vero circulus q; in oriente int̄ septen
trionalē & estinū ē collo cat⁹ vel iste q; in occi
dentē: inter estiuam et australem positus Et
ideo tpat⁹ sunt eo qd̄ ex vno circulo frigo
ra ex altero calore habeāt De quibus Virgili
us. Has inter mediāq; due mortalib; egris.

ecessē sunt munere diuo Sed q; pximi sunt
estiuo circulo: ip̄i sunt ethiopes nimio calo
re perusti.

De partibus terre. ¶ CA LIIII

TERIA vt testatur yginus mūdi me
dia regione collo cata omnibus pti
bus equali desidens interuallo cen
trum obtinet. Oceanus aut̄ regione circū
ductiōis spere p̄fusus ppe totius orbis ablu
it. Finis itaq; & signa occidētia in eū cadere
existimātur Regio aut̄ terre diuiditur trisa
rie Ex quibus vna pars. Europa. Altera. Asia
tertia Affrica vocatur. Europa vero ab affri
ca diuidit mare ab extremis oceani finibus
& herculis colūnis Asia & libia cū egypto de
terminat hostiū nili flumis qd̄ canopicū ap
pellatur Asia aut̄ vt ait sand⁹ Ambrosius.
A meridie p orientem vsq; ad septētrione p
uenit Europa vero a septētrione vsq; ad oce
cidentem. atq; inde affrica ab occidentem vsq;
ad meridiem Vñ euidenter orbē dimidium
due tenet europa & affrica aliū vero dimidiū
sola Asia: sed ideo ille due ptes facte sunt.
quia inter vtrasq; ab oceano mare magnū
ingreditur. Toti⁹ aut̄ terre mēsuram geome
trici. 180000. miliū stadios existimauerūt
300. aut̄ in lōgitudine. 200. in historijs ca
tholicis hoc dicit. Omnes nationes q; vicine
sunt soli. nimio calore perustas. ampli⁹ qdem
sape sed minus habere sanguis dicit. Prop
terea cōstantiā ac fiducia cominus nō habe
re pugnādi: quia metuunt vulnera: quia exi
guum sanguis se habere nouerūt. At cōtra
septētrional̄ populis a solis ardore. remot⁹
in q; insultores qdem. sed tamē lar go sanguie
redūdantes sunt ad bella promptissimi.

De quatuor partibus celi. ¶ CA LV

CELIMATA celi. 1. plage vel partes q̄t
uor sunt Ex quibus p̄ma ps oriēta
lis ē vñ aliquē stelle oriūtur. Scda
occidētalis vbi nobis aliquē stelle occidunt
Tertia septētrionalis vbi puenit sol in dieb;
maioribus. Quarta australis vbi sol puenit
noctib; maioribus Oriens aut̄ ab exortu so
lis ē nūcupatus Occidēs qd̄ diem faciat occi

nō yp̄t vsq; tit 3
r 43

nō yp̄t vsq; tit 3
r 41

dere & interire. Abscondit em lumē mundo & tenebras sup inducit Septērio aut a septē stellis axis vocat⁹ q̄ in ipō reuolute rotatur. Hic pprie & vertex dicitur eo qd̄ vertitur. Meridies aut vocatur vel qd̄ ibi sol facit mediū diem q̄si medidies ul̄ quia tunc purius micat ether. Merū em purū dicitur. Sūt et alia. 7. climata celi. q̄si. 7. linee ab oriente vsq; ad occidentem: sub quib; et mores hoīm dispares. atq; aīalia specialiter diuersa nascūtur. q̄ vocata sunt a locis q̄busdā famosis q̄rū Primū ē merois Scdm syenes Tertiu alexadria. Quartū rodus. Quintū ellespōntus. Sextū pōticus. Septimū borisphenes. Cardies extreme ptes sunt axis & didi cardines eo qd̄ p eos vertitur celū. Poli sunt circuli q̄ currūt p axem Hoī alter ē septētrionalis. quia nūq̄ occidit appellaturq; bore⁹. Alter australis q̄ nūq̄ videtur & austranot⁹ dicitur Et didi poli qd̄ sint axium circuli ex vsu plaustrorū. a poliēdo scilicet noīati. Sed polus boreus semp videtur. austranotus nūq̄. quia dext̄ celi alia ora sunt: pressa austrī Cōnexa extrema celi sunt. a curuitate dicta. Nā cōnexum curuū ē. & inclinatu et in modum circuli flexū. Lacteus circū⁹ via ē q̄ in spēra videtur. a cādore dicta. quia alba est. quā aliq̄ dicūt viā esse qua circuit sol et ex splendore ipsius transitū ita lucere.

De circulis celi.

¶ CA LVI

Abitatio ista celi: circuloꝝ distincta zonis q̄sdam ptes tēperie sua in colore pmisit. q̄sdam negauit in normitate frigoris aut caloris Zone aut ipse qnq; sunt. que ideo zoni vel circuli appellātur. eo qd̄ in circūductione spēre existunt Quorū primus circulus ideo arcticos appellatur: eo qd̄ inter eū arctari signa inclusa pspiciūtur q̄ axes in vsu rari specie ficta septētriones appellātur Secundus circulus exuterinus tropic⁹ dicitur. quia in eo circulo sol a q̄lonis finib; estate faciēns: vlt̄ eū circulū nō transt̄: sed statim reuertitur: & inde tropic⁹ appellatur. Tertius circū⁹ hymerinus q̄ a latinis ideo eqnoctialis appellatur: eo qd̄ sol

cū ad eū orbem puenerit: eqnoctiū facit Himerinus em latine dicitur dies atq; nox: q̄ circulo dimidia spēre ps cōstituta pspicitur Quart⁹ circulus antarcticus vocatur: eo qd̄ cōtrarius sit circulo quē arcticon noīamus. Quint⁹ circulus cimeri⁹ tropicus: q̄ a latia hiemalis siue brunalis appellatur: ideo quia cū sol ad eū circulū puenit: hyemē his q̄ ad aq̄lonem sunt facit. estate aut̄ his q̄ austrī p tīb; cōmoratur Zodiac⁹ aut̄ circū⁹ ē q̄ ex linearū qnq; angul̄ et ex vna linea cōstat.

De mēsuris agrorū.

¶ CA LVII

Mensura ē quicqd̄ pōdere capacitante. longitudie. altitudine animoq; finitur. Maiores itaq; orbē in ptes bus. ptes in puintijs. puintias in regiones. regiones in locis. loca in territorijs. territoria in agris. agros in cēturijs. cēturias in iugibus. iugera in climatib; deinde climata in actus particas. passus ḡdus. cubitos. pedes. palmos. vntias. et digitos diuiserūt. Tāta em fuit eorū solertia. Digit⁹ ē minima ps agrestiu mensuraru. Inde vntia hūis digitos tres. Palmus aut̄. 4. habet digitos Pes. 16. digitos passus pedes. 4. Partica passus. 2. id ē. 10. pedes. Partica aut̄ a portado dicta quia portica. Omnes aut̄ pcedentes mensure in corpe sunt: vt palm⁹. pes. passus: & reliq; sola partica portatur. Est em. 10. peduz ad instar calami in ezechiele tēplum mēsurantis Actus ē minim⁹ latitudie pedū. 4. lōgitudine. 140. Climata quoq; vndiq; versum hnt pedes. 60. ita. Actus q̄dratus vndiq; finitur pedibus. 120. ita Hūc b etici arapennē dicūt: ab arando. f. Actus duplicatus iugerum facit et ab eo qd̄ ē iunctū iugerū nomen accepit. Iugerū aut̄ cōstat lōgitudine pedū 240. Latitudine. 120. ita Actū puintie beīce rustici agrū vocāt porciani. id ē. 30. pedū latitudine. et. 180. longitudine definit. ita Sed porca ē q̄ in arando extat qd̄ defossuz est At galli cādecum appellāt in aeris: vrbanis spaciū. 100. pedū. q̄si. centē. In agrestibus aut̄ pedū. 140. qd̄ aratores candecū vocant. Porro stadialis ager hēt passus. 124. q̄

nō pōt tēp 1/2
v. f. r. 1/2

plur
militaria

mensure
Greci stadia
Galli leucas
Egyptij pignes
Pars
Parasangas

no vno (let)
16 & stadia
militaria 1000
pignes
stadia 8 pignes
militaria
hercules fms
militaria

mensura odies computata miliare facit. qd cos
stat. q. milia pedibz Ceturia aut ager e duce
toru iugeru: q apud antiqs a centu iugeribz
vocabatur: sed postea duplicata est: nomen
pstinam retinuit In numero em ceturie mlti
plicate nome mutare non poterant.

De itineribus. CA LVIII

Mensuras viaru nos miliaria dicim?
Greci stadia Galli leucas Egypij si
gnes. Perse parasangas. Snt aut p
prie queq; spacia Miliaru mille passibus ter
minatar: & dicta miliaru qsi mille adiu ha
bens pedes gncq; milia. Leuca finitur passibz
quingentis. Stadiu octaua ps miliarj e co
stans passibz 124. Hoc pmum hercale statu
isse dicunt: eamq; eo spacio determinasse qd
ipe sub vno spu cofecisset. ac p inde stadiu
appellasset: qud in sine respirasset simulq; ste
tisset Via e qua potest ire vehiculam: & via
dicta a vehiculoz incurfu. Na duos act? ca
pit ppter eantiu. et venientiu vehiculoz oc
cursum Omis aut via. aut publica e. aut pri
uata Publica e que in solo publico e. q inter
actas ppl'o patet. Hec aut ad mare. aut ad
oppida ptinet. Priuata est q vicino munici
pio data e Strata dicta qsi vulgi pedibz de
trita viaru Lucretius Strataq; iam vulgi pe
dibus detrta viaru. Ipa est & dilapidata. 1.
lapidibz strata Primu aut peni dicuntur lapi
dibus vias strauisse. postea romani eas per
omne pene orbē dispo fuerunt ppter rectitu
dinem iuneram: & ne plebs esset occiosa.

De ventis. CA LVIII

Ventoz pmus cardinalis Septentri
on frigidus & nivalis. flat red? ab
axe & facit arida frigora et siccas
nubes. Hic aptas dicitur Cirtius q & traci
as. Hic a dextris septentrionis in tonas facit
niua & grandina coagulationes. Aqlo qui
& boreas ex alto flans. gelidus atq; siccus et
sine pluuia. quia no discat t nubes: sed con
stringit. vn & merito dyaboli formā inducit
q ab iniquitatis frigore gentiliu corda cōstrin
git. Scds ventoru cardinalis subsolanus q
et apollinis. Hic ab ortu intonat. solis et e tē

crudit
1) Septentri
2) pubescent
3) pluuia
4) zephyrus
5) stormi

patas atq; suavis Vulturinus ipe q et calcias
vocat dexterior subsolani. Hic dissoluit
cūcta atq; desiccet. Eurus ex sinistro latere
venit subsolani: orientē nubibz irrigat Ter
us ventoz auster plage meridiane cardinal
q et euronothus ex humili flans hūidus. cali
dus atq; fulmineus generans largas nubes
& pluuias latissimas soluens etiā flores. Euro
auster calidus vent? a dextris intonat austeri
Euronothus vētus tpat? calidus a sinistris
austeri spirat Quartus cardinalis zepirus q
& fauoni? ab occidēte inferiore flat Iste hye
me frigore guissima vitē relaxat. floresq; pro
ducat Africus q dicitur libz ex zephiri de
xtro latere intonās. Hic generat tepestates.
& pluuias facit: & nubiu collisiones & soni
tus tonitruoz: & crebrescētū fulgurū visus
& fulminū impulsus Eurus q et agrestis & si
nistra pte fauonij aspirans Eo flate in orien
tem nubila sunt in die serena. Quosdam aut
trāquillus p prios looz flatus certis appel
lat vocabulis: q ex numero sunt in syria. sy
ras carbafus in cilicia. in pponit de tracias
ciron In galatia cirtius. In hispania sgronē
sis Snt p terea quidā innumerabiles ex flu
minibz. aut stagnis. aut finibz nomiati. Duo
sunt tantum ext? hos vbiq; spiritus magis
q venti. aura et altanus.

De signis tepestatis & serenitatis. LX

Tempestas turbo e diuini iudicij. si
cut ppheta ait. Deas in tepestate
& turbine vie eius. Serenitas autē
gaudiū e lucis eterne. Signa aut tepestatum
nauigatibus. Trāquillus in pte sic dicit mu
tationē tepestatū expectādam in aspernis.
Cum in nocturna nauigatione sentillat ad re
mos & ad gubernacula aqua in austro venti
mutatio e Cum luigines erundinesq; volant
Aut cū delphini totos se altibus ostendunt.
aut cū caudis aquā feriūt. Na semp inde vē
tus oritur quo illi ferantur. Nec mirū muta
aialia diuinare subgar gite Semp em incipie
tes a motu aque inclinatur: quā p mutatō
nem maris pmum vndarum incole sentiūt.
Itaq; ppter impetū pugnant siue metūt ne

deferantur in littore siue natura ne auersarū
 ceruices vnda precipitet Quid ergo delini
 tantū hāc iniuriā timēt ymmo & ceteri pis
 ces sed by tantū apparet q̄ exiliūt Item var
 ro dicit signū esse tēpestatis dū de pte aq̄lo
 nis fulget & cū de parte earū intonat. Nigi
 dius quoq; ait. Luna si summa in corniculo
 maculas nigras habuerit in p̄mis p̄tib; men
 sis imbres fore Si in media tūc cū plena sit ī
 eo corniculo serena dēstas sit Certe si rubet
 q̄si aurū ventū oñdit Fit em̄ vent⁹ ex aeris
 densitate obducta. sol et luna rubescūt Item
 si cornua eius obiecta fuerint nabilia tēpestas
 futura erit Orati⁹ autē dicit. Si aq̄lonicū cor
 nu lune sit corrept⁹ aq̄loni emminer. Quar
 ta autē luna futurarū iudex certissima aurarū
 habetur vnde. Vñ et Virgilius certissimus.
 auctor dicit Si sol in ortu suo maculosus sit
 atq; sub nube latens; aut si dimidia pte ap
 paruerit imbres futuros Item Varro dicit Si
 ex oriēs concavus videtur: ita vt de medio
 fulgeat & radios faciat p̄tīm ad aquilonē p̄
 tīm ad austrū tēpestatem hūidam ac v̄tuo
 sam fore significat. Item die inquit. si sol ru
 beat. ē sincerus: si palleat. tēpestatem signifi
 cat Nigidius q̄q; si pallidus inquit sol. in ni
 gras nubes occidit. aquilonis v̄tos signifi
 cat Item dñs in enāgelo. si facta inquit ves
 pera rubicandam fuerit celum mane serenū
 erit. Si mane rutilat celum tempestas futura
 erit Et cū auster ventus fuerit: estas erit.

De monte ethna. CA LVI
DE mōte ethna. Iustinus in libris hi
 storiarū ita scripsit dices Sicilie tel
 lus tenuis ac fragilis & cauernis
 q̄busdā fistulisq; ita penetrabilis vt ventorū
 tota ferme flatibus pateat Necnō & ignibus
 generādis nutriendisq; soli ip̄ius naturalis.
 materia qppe intrinsecus strato sulphure &
 bitumie traditur. q̄ rez facit vt spu cū gni
 introrsus reluctanti frequēter & cōplurib;
 locis nec flāmas: nunc vapores: nūc fumos
 erūpat Ex inde deniq; ethne mōtis p̄ tot se
 cula durat incēdium. Et vbi acriora spiramē
 ta cauernarū v̄tus incūbit arenarum cumuli

erigūtur Accedūt et p̄petua fomēta insularū
 eolitam velatū ip̄is v̄ndis alatur incēdium.
 Neq; em̄ in tā angustis terminis. aliter durare
 p̄ tot secula tantus ignis potuisset. nisi & hu
 moris nutrimentis aleretur Hinc igitur fabu
 le scillam & caribdem pepere hinc latrat⁹ au
 datur. hinc mōstri incredita simulacra dum
 nauigantibus magnis verticibus pelagi dēsi
 dentes exterriti: latrare putant: vndas quas
 forbentis estis vorago collidit. Eadem cau
 sa etiam ethne montis p̄petuos ignes facit.
 Nam aquarū ille cōcurfus raptō secū spiritu
 in ymmū p̄fundum trahit: atq; ibi suffocātū
 tam diu tenet donec p̄ spirameta terre diffu
 sus nutrimenta ignis incendat. Constat autē
 ad exemplū gebenne cui ignis p̄petua incen
 dia spira bunt ad puniendos peccatores qui
 cruciabūtur in secula seculorū Nam sicut isti
 montes tāta t̄pis diuturnitate vsq; nūc flā
 mis exestuantibus p̄seuerant: ita vt nūq; ex
 tingui possint Sic ille ignis gebenne ad cru
 ciada corpora damnatorum finem. nūquam
 habiturus est.

IMPRESSVM VLME OPERA ET
 EXPENSIS IVSTI DE ALBANO
 DE VENETIIS PER PROVISOREM
 SVVM IOHANNEM REGER. AN
 NO, DOMINI. M. CCCC. LXXXVI.
 XII. KALENDAS. AVGVSTI.



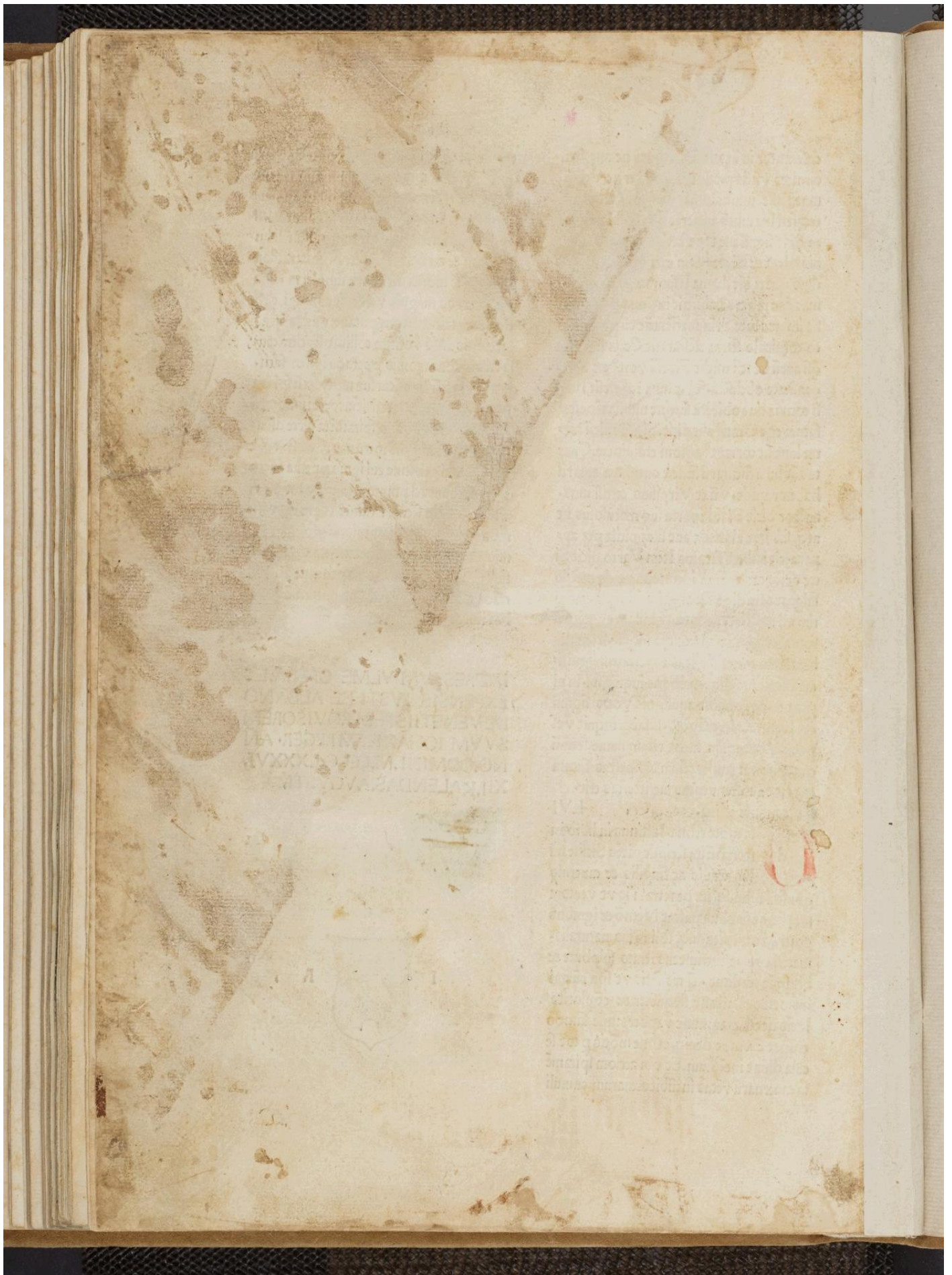

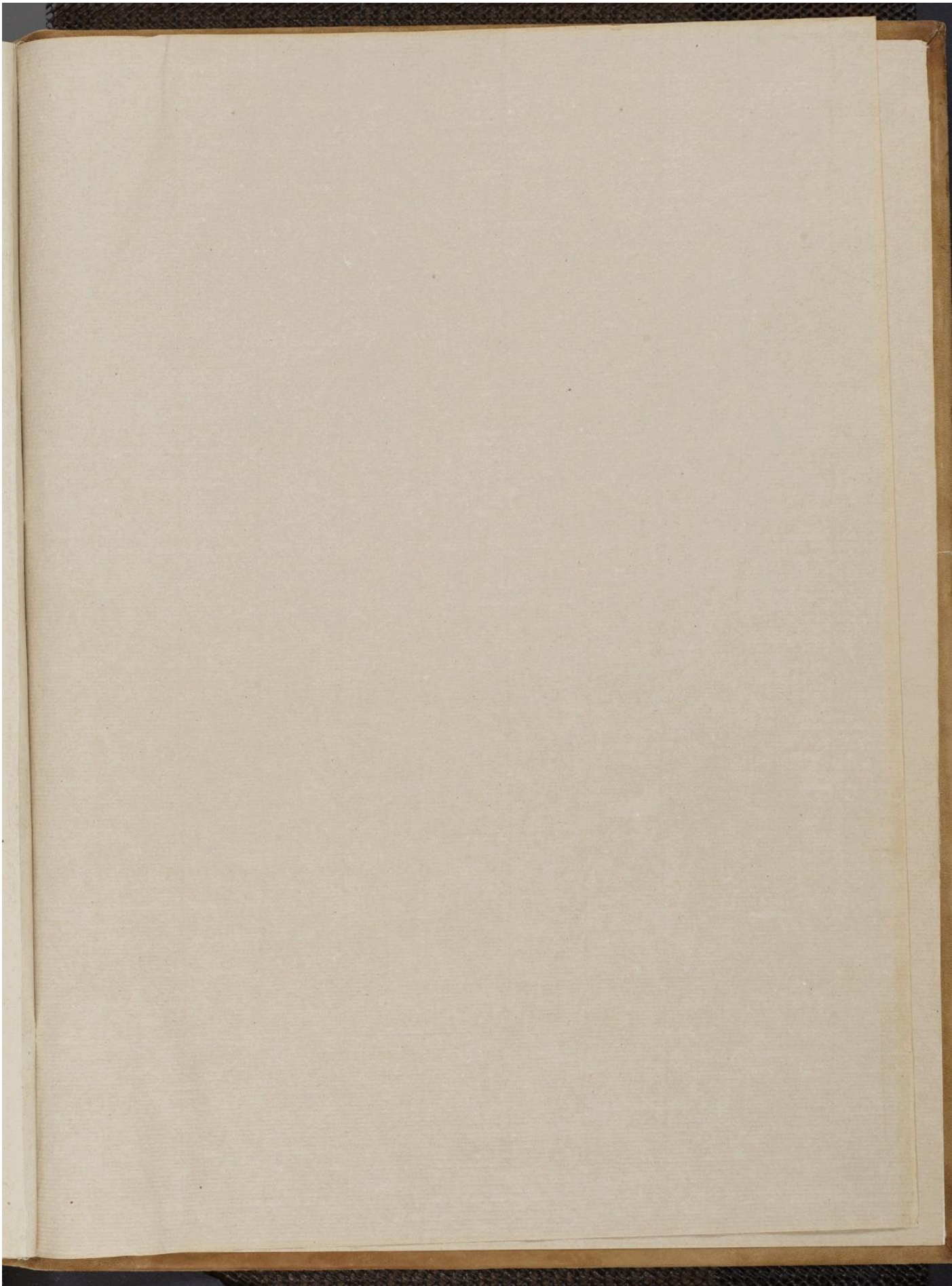

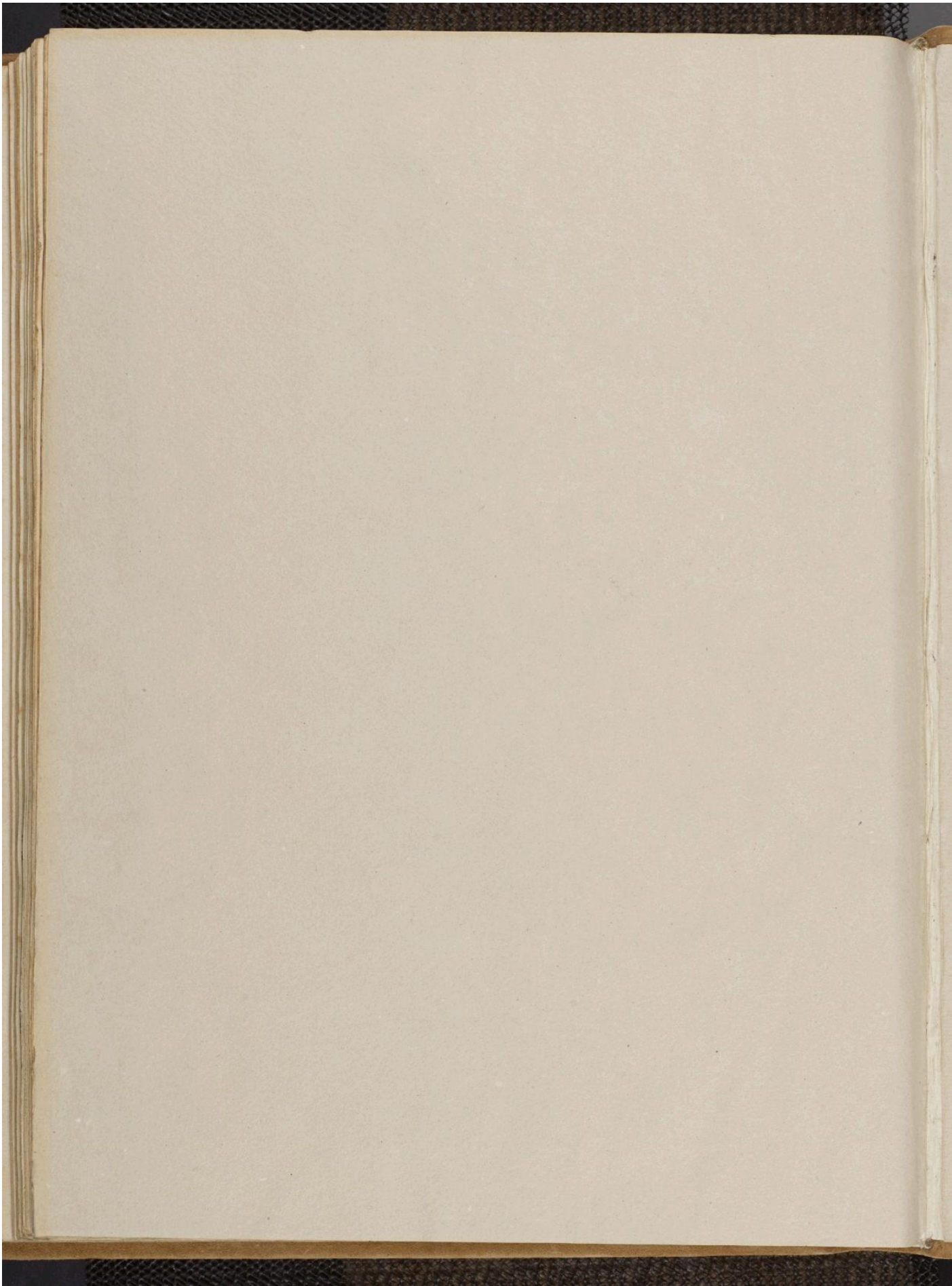

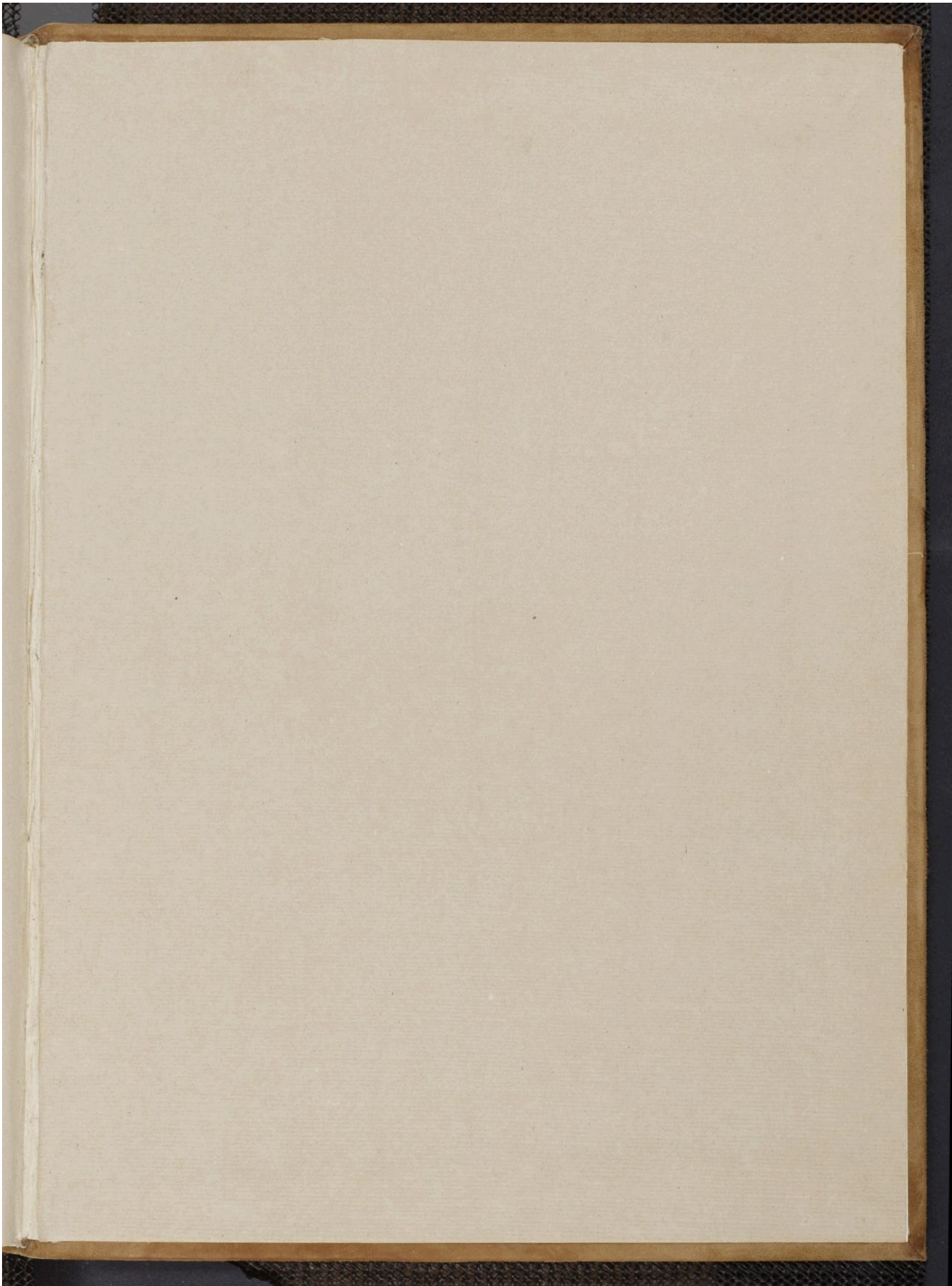

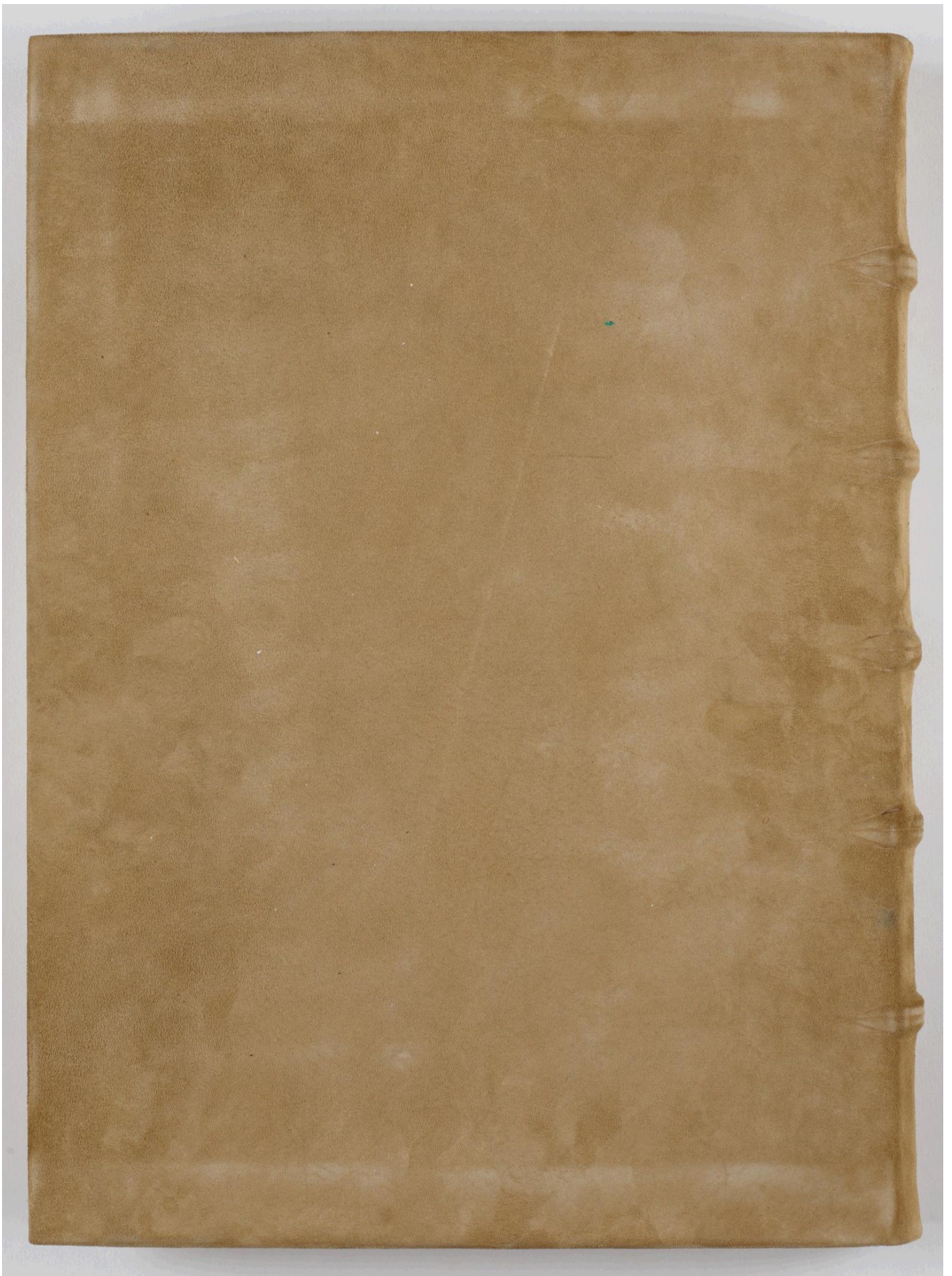

Droits réservés au [Cnam](#) et à ses partenaires



Droits réservés au [Cnam](#) et à ses partenaires